



El trigo salió intacto de la gran helada de esta semana

Hace un año, la helada del 18 de julio ponía en jaque al cereal, dejando el 23% de los lotes regulares. Aun siendo más duradera, la de este martes 24 no dañó al cultivo.

Lluvias débiles hasta el sábado
Jueves y sábado con lluvias. En el fin de semana se esperan los acumulados más significativos y generalizados sobre la región. A partir del día domingo, las condiciones se estabilizan. Pero vuelven las heladas.

“Vamos a entrar en primavera con buenas cargas de humedad en los perfiles”, comenta José Luis Aiello, Dr. en Cs. Atmosféricas. “Siguen favorables las condiciones de lluvias”, afirma.

El trigo 2018/19 escapa a los efectos de la helada
Un año atrás, en la madrugada del 18 de julio, el día más frío del 2017 despuntaba con lotes de trigo negros cómo si una marea de alquitrán los hubiese alcanzado. Muerte de macollos, pérdida de biomasa, interrupción del crecimiento, toda la región fue golpeada. Los trigos se desplomaron, pasaron de muy buenos a regulares. En un invierno con temperaturas muy altas, la gran helada los había agarrado “muy tiernitos”.

La helada del año pasado en intensidad fue más fuerte. El promedio de las mínimas de la región fue de 3,9 grados bajo cero. Esta vez, en el 2018, el evento del martes 24 promedió los 2,9 bajo cero. Pero la helada de esta semana le gana en duración, la región pasó 9 horas bajo cero, cuando en el 2017 fueron solo 6 horas. La diferencia está en que el trigo 2018/19 es un trigo recio, fortalecido por las anteriores olas de frío, los tejidos foliares esta vez están rustificados. En General Pinto, con 15 horas bajo cero se ven solo algunas puntas de hojas quemadas, sí se observan daños más fuertes en avena. En el este cordobés con temperaturas por debajo de los -6 grados, no hay daños importantes, crecen lentos, pero macollan muy bien. En el norte bonaerense hay algunos casos de sectores más bajos marcados por

el paso del evento. Pero la sintomatología es completamente diferente esta vez.

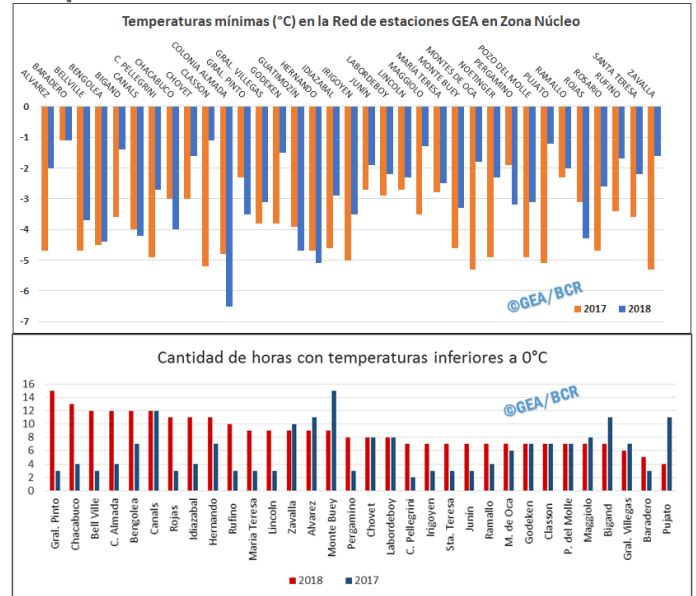

En muy buenas condiciones, el trigo avanza en el macollaje

Están macollando más de lo normal, pero también se notan un poco más atrasados. A pesar de algunas hojas quemadas, el 75% de los trigos de la región núcleo mantiene la condición entre excelente y muy buena. El 25% restante se los clasifica como buenos. El frío mantiene baja tasas de crecimiento, pero el cultivo sigue avanzando sin inconvenientes, macollando en un 55% y en un 40% desarrollando hojas.

Los maíces de diciembre no salen de la desilusión Sigue la decepción por los resultados de la cosecha de los maíces de segunda y los tardíos. Entre la semana solo se avanzó en 5 puntos. Las lloviznas han dejado al 15% de la región sin recolectar. En los monitores de las cosechadoras los números promedios solo se despegaron 2 quintales por encima de los de la semana anterior, subiendo a 58 qq/ha el promedio de la región. Los últimos cuadros cosechados en Pergamino sorprendieron con mejores marcas. Allí, los maíces sembrados en enero promedian 75 qq/ha.

GEA agradece el apoyo de las siguientes empresas





Semana al 26 de julio de 2018 - N° 564 - AÑO X - INFORME SEMANAL ZONA NUCLEO

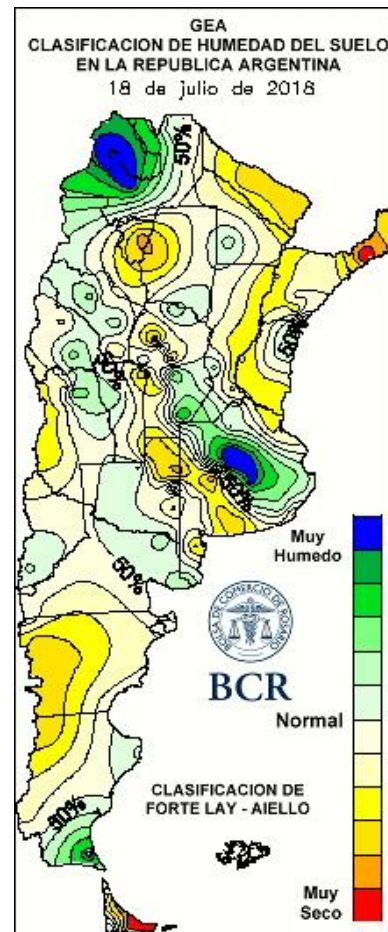
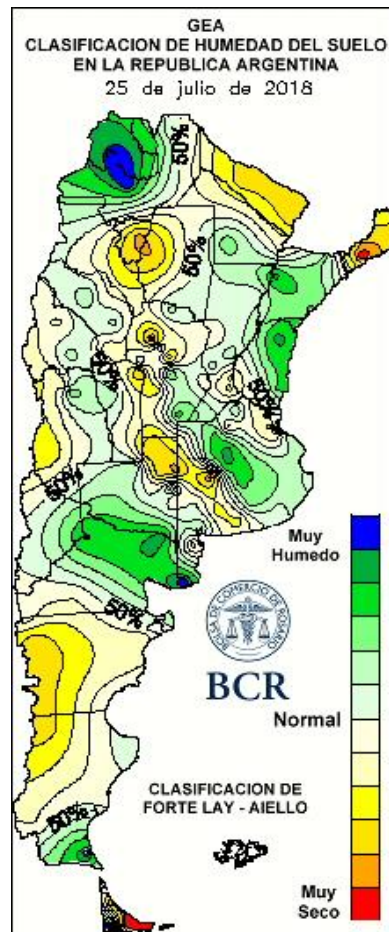

LLUVIAS SEMANALES A NIVEL NACIONAL

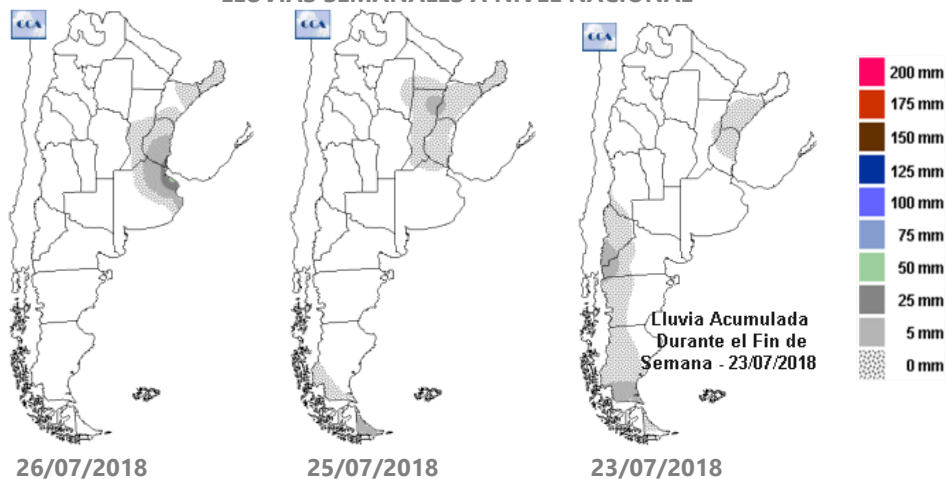

GEA agradece el apoyo de las siguientes empresas





SUBZONAS Y RED DE ESTACIONES METEOROLÓGICAS GEA

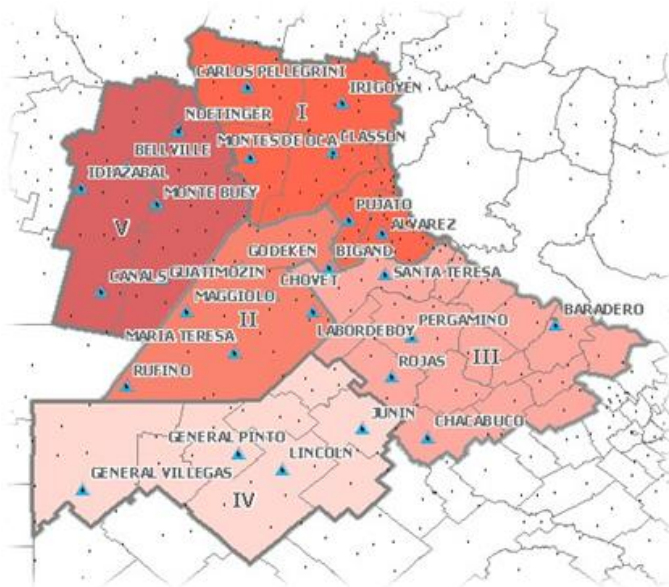

SUBZONA I

Las bajas temperaturas empiezan a hacerse notar en los trigos del corredor que une **Cañada de Gómez y Villa Eloísa**. La totalidad de los lotes están transitando macollaje y los ingenieros indican que **“están macollando más de lo normal”, pero “también se notan un poco más atrasados”**. Las heladas de los últimos días solo han quemado algunas hojas. Un **70%** de los cuadros se los considera en muy **buenas condiciones** y un **30%** en buenas. La semana que viene comenzarán los trabajos de **fertilización solo en aquellos lotes que no se han fertilizado en la siembra**; la mayoría ya se ha hecho. Avanza la cosecha de los maíces de diciembre. **Solo resta un 10% de los lotes. Los rindes promedian 40 qq/ha.** Los profesionales mencionan que se está incurriendo en gastos de secada ya que las partidas están por encima de la humedad permitida; **“aunque los acopios tienen más tolerancia que con el maíz de primera”,** indican. Al

proyectar la campaña gruesa que se aproxima, los técnicos apuntan que **los márgenes de soja han mejorado**, pero de continuar los aumentos de precios de insumos, los márgenes se reducirán. **Los contratos de alquiler han cerrado similares a los del año pasado o en algunos casos por encima** (entre 15 a 19 quintales de soja). **Los márgenes para maíz de primera son mejores que los de soja.** Los ingenieros señalan que el entusiasmo por el cereal se ha frenado por el aumento de los precios de los insumos.

“Con estas bajas temperaturas las tasas de macollaje son óptimas”, comentan los ingenieros del trigo y el efecto del frío. Los cuadros crecen en **excelentes condiciones**, agregan. **La mitad de los cuadros comienza a transitar macollaje**, un **40%** está desplegando hojas y un **10%**, más atrasado, está recién emergiendo. A fines de agosto comenzarán las fertilizaciones en aquellos cuadros que no fueron fertilizados a la siembra. Los profesionales hablan del uso de **mayores niveles de fertilización** que el año pasado. Al consultarles sobre los márgenes de maíz de la campaña que está por delante, los técnicos indican, **“han mejorado respecto al año pasado; sin embargo están debajo de los de soja de primera.** A pesar de ello, hay una tendencia a incrementar la superficie de siembra del cereal en un **20%**. **“Los contratos de alquiler han cerrado igual o levemente menores que el año anterior”,** comentan.

“Temperaturas frescas y algunas lloviznas, combo ideal para el cultivo”, comentan los técnicos de **Carlos Pellegrini. Las bajas temperaturas estimulan la producción de raíces, sin generar daños en la planta.** **“Los lotes que se han realizado como cobertura, los sembrados al voleo, están peor que el año pasado.** Con estas las condiciones ambientales no han germinado bien, no alcanzan a cubrir el suelo para cumplir el objetivo de atrasar el nacimiento de las malezas resistentes”, comentan los ingenieros. Las fertilizaciones pendientes a

GEA agradece el apoyo de las siguientes empresas





realizar en macollaje aún no se han producido, se espera alguna lluvia para comenzar. No hay presencia de enfermedades y plagas que estén afectando por el momento. **Se completó la cosecha de maíces de segunda en la localidad. Los rindes promedio fueron de 65 qq/ha**, con buena calidad de grano. Los barbechos de soja se han realizado en su totalidad. Los profesionales indican que **los contratos de alquiler cerraron iguales** que el año pasado. En cuanto al maíz, la demanda se frenó, pero **"será un año como el pasado o superior en cuanto a la cantidad de hectáreas"**, afirman los técnicos. Aún no se han comenzado con los barbechos previos a la siembra, **estas temperaturas mantienen a raya los nacimientos de malezas en los lotes**, explican los técnicos.

SUBZONA II

El **80%** de los trigos de **Bigand** vienen creciendo en **excelentes a muy buenas condiciones. El frío favorece el macollaje. Un 40% de los lotes se encuentra iniciando esta etapa.** La mitad de los cuadros está desplegando hojas y el resto está emergiendo. Los ingenieros indican que se están haciendo fertilizaciones nitrogenadas a los lotes que no se les aplicó en la siembra. **"Las dosis no varían a las realizadas las campañas anteriores"**, señalan. **Restan pocos lotes para terminar la cosecha de los maíces tardíos. Los rindes promedios fluctúan entre 45 y 50 qq/ha;** muy por debajo de los 70 qq/ha que suelen obtenerse en la zona en un año normal. Respecto a la campaña gruesa que se aproxima, **no hubo cambios en los valores de los contratos de alquiler** respecto al año pasado. **"Los márgenes en soja tampoco han variado demasiado"**, indican. **"Se mantiene la intención de subir en un 15% el área con maíz;** pero hay algo de inquietud a la hora de tomar decisiones".

SUBZONA III

En **Arroyo Dulce**, "se decidió sembrar tarde el trigo esta vez, casi en el límite de las fechas para los ciclos largos, **por**

eso no vamos a tener problema con las heladas", explican los técnicos. **Gran parte de los lotes siguen en la etapa de foliación**, sin llegar a macollaje. La condición de toda el área es **muy buena** para el trigo. Si alertan sobre zonas vecinas, **hay lotes implantados tempranos que se observan muy afectados por las bajas temperaturas.** En cuanto a los planes de fertilización, comentan que al momento de la siembra se aplicó **160 kg MAP** (fosfato mono amónico). Ahora toca hacer un refuerzo de **urea en macollaje.** Pero también algunos planean una última **fertilización foliar durante hoja bandera. Los precios ayudan, se busca fertilizar bastante más que ciclo anterior**, afirman en la zona. A mes y medio de arrancar la siembra gruesa, se siguen de cerca los márgenes y las diferencias que se van sacando los cultivos. Los técnicos, confirman que la caída de precios en soja, **ha perjudicado sus márgenes.** "Los lotes de doble cultivo van a compensar más esto, claro, suponiendo que el clima colabore con los rindes de trigo". En la zona, **los contratos de alquiler se cerraron sin cambios a pesar del fracaso de la anterior gruesa.** Son pocos los casos que aún siguen pendientes, con algunos arrendatarios que buscan esquivarle a los quintales fijos. Y respecto al maíz, agregan que "la zona no siempre logra buenos rindes maiceros. Esto hace dudar a la hora de decidirse. Aparte sobre trigo, (cómo segunda) no funciona por la exigencia que le impone al lote. **Y cómo las legumbres, que serían el antecesor ideal, exigen "espalda" financiera para la comercialización, lo que falta en este ciclo, es difícil ver un claro incremento de maíz para nuestra zona.** En el área casi no se ha avanzado con la cosecha de los lotes de maíz tardíos o de segunda.

Por las bajas temperaturas los trigos de los alrededores de **Colón, Pergamino, Juncal y Wheelwright** avanzan lentamente. **Pero el 70% de ellos entre excelentes y muy buenas condiciones.** Un 20% de los cuadros se encuentran emergiendo mientras que el 60% está desarrollando hojas y el **20% más adelantado inicia el estadio de macollaje.** Los ingenieros subrayan que se está

GEA agradece el apoyo de las siguientes empresas





haciendo **un muy buen uso de la tecnología disponible y los lotes se refertilizarán en esta etapa**. La cosecha de los maíces tardíos y de segunda lleva un avance del **80%**. Se están cosechando con un **18% de humedad**. Los promedios rondan los **75 qq/ha**. **"Hay maíces sembrados en enero que rinden muy bien"**, indican los profesionales; **"anduvieron mucho mejor que las sojas de segunda sembradas en esa misma fecha"**. Planificando la campaña gruesa, los ingenieros señalan que **los contratos de alquiler tan tendido a mantenerse o bajar levemente, según lo cosechado el año anterior**. **"Los márgenes de soja son muy ajustados, por los altos costos de producción"**, comentan. **"Los márgenes de maíz dan bien; pero a la hora de tener en cuenta los gastos de cosecha, secado y fletes la brecha se achica; pesan mucho en nuestra región, ubicada a 150-200 km de los puertos de destino"**, explican.

SUBZONA IV

"Se observan lotes amarillentos en avena, **pero en trigo no hay daños generalizados**", comentan los técnicos de **General Pinto**. Tras el evento de frío, que del martes al miércoles recientes dejó los termómetros bajo cero **durante 15 horas, esta vez no parece haber indicios importantes de daños**. Pero se seguirá de cerca su evolución en la próxima semana. **Los trigos están entre segunda a tercera hoja y largando el primer macollo, "es una etapa de baja sensibilidad"**, comentan. Los técnicos están muy conformes con las implantaciones y explican que este año el trigo se está haciendo con **excelentes niveles de fertilización**. Se sembraron muchas más hectáreas, están creciendo en muy buenas condiciones, se espera una gran campaña, explican. **Hay muy buenas expectativas de siembra de maíz, se espera un aumento de área, que todavía es difícil de cuantificar, en la zona**.

SUBZONA V

El **95%** de los lotes de **Marcos Juárez** está entrando **en plena etapa de macollaje**. El **70%** **marcha en condiciones excelentes a muy buenas**. **"Los lotes de trigo vienen macollando muy bien"**, destacan los técnicos, **"un poco lentos debido a las bajas temperaturas, nada que preocupe demasiado"**. En general, los lotes se encuentran **muy bien fertilizados de arranque, pero lo que queda por refertilizar se empieza a realizar en estos días**. Los preparativos de la próxima campaña, siguen tomando forma. Ya falta un mes y medio para las primeras siembras del maíz de primera. La tendencia del cultivo sigue firme, **se va a aumentar la superficie de maíz con respecto al año anterior, por ahora se estima un 10 a 15% más de área**. Aunque los márgenes brutos están **cabeza a cabeza con la soja**, explican. Con los alquileres ya cerrados, la zona, en general, cerró sus números en **casi el mismo nivel** que el año anterior, **"si hubo movimientos fueron levemente alcistas, pero en campos buenos"**. En la zona también cuentan cómo ven el panorama de la agricultura para este año, y si pueden llegar a sembrarse más hectáreas de cultivos de verano. **"Por ahora no habría una diferencia en nuestra zona, más donde las hectáreas de ganadería ya están establecidas y consolidadas"**. El maíz tardío, está en la última vuelta, **le falta un 25% para cerrar la cosecha. Se consolida el promedio en 65 qq/ha, 15 a 20 por quintales debajo** de la media histórica, refieren en la zona.

GEA agradece el apoyo de las siguientes empresas





INDICADORES CLIMÁTICOS

El pronóstico para la semana que viene en la región núcleo:

El domingo corta con el mal tiempo

Jueves y sábado con lluvias. En el fin de semana se esperan los acumulados más significativos y generalizados sobre la región.

El período de siete días de pronóstico comienza húmedo, inestable, con abundante cobertura nubosa. La presencia de neblina y bancos de niebla también se dará cita gran parte de la franja central del país. Pero el mal tiempo será breve, el domingo una masa de aire frío y seco ingresa con fuerte descenso térmico. El cambio será total, la disminución de la humedad en las capas bajas de la atmósfera será significativa.

A partir del día domingo, y hasta el final del período de pronóstico, las condiciones se estabilizarán, la nubosidad baja junto a la humedad en las capas bajas de la atmósfera. Pero las temperaturas también volverán a registrar valores por debajo de los niveles normales para la época del año. La circulación del viento cambia de dirección, no así la intensidad que se mantendrá entre débil y moderada. A partir del sábado a la tarde o domingo por la mañana, dependiendo la zona, el viento dominará desde el sector sur.

Del domingo al miércoles las marcas térmicas experimenten un descenso muy importante. **Habrán heladas especialmente sobre el sur y oeste de la zona GEA.** Los cielos pasan desde el lunes a estar mayormente despejados. La región quedará libre de la presencia de la neblina y los bancos de niebla.

Lo que pasó con el clima en la última semana en la región núcleo:

Frío y débiles precipitaciones

Flojas y acotadas, las lluvias llegaron en la última parte de la semana de análisis a la porción este de la región.

Los núcleos más importantes se ubicaron sobre el nordeste de Buenos Aires. Hacia el oeste, las lluvias fueron prácticamente

nulas o muy poco significativas. Ramallo, encabeza el registro en Buenos Aires, acumuló un total semanal de 18,4 mm. Baradero, le sigue muy de cerca 14,6 mm. Una importante área de la región no llegó a recibir precipitaciones a lo largo de los últimos 7 días.

Las temperaturas fueron protagonistas esta semana, los bajos valores que se registraron hacen de esta una de las semanas más fría del año. Los valores por debajo de 0°C durante un número importante de horas generaron intensas heladas en toda la región GEA. **Colonia Almada**, se apunta con la temperatura más baja, alcanzó los **6,5°C bajo cero**. El evento también se caracterizó por la cantidad de horas con la temperatura por debajo de la marca de 0°C, **mostrando un núcleo muy importante sobre el norte de Buenos Aires con 15 horas con marcas negativas, focalizado en General Pinto.**

Las máximas térmicas fueron entre moderadas y bajas. Los registros más altos de la semana se ubicaron entre **16 y 19°C**. El valor máximo del período también fue para **Colonia Almada, Córdoba, con 19,1°C, empatando con la marca de Pellegrini, en Santa Fe.** El impacto de las lluvias y las bajas temperaturas repercute en las condiciones hídricas del suelo, **acentuando la diferencia entre el este y el oeste de la región GEA.** Si bien comparando con la semana previa toda la zona presenta una baja de la humedad en el suelo, pero es poco significativo, sin alterar que las reservas continúan siendo entre óptimas y adecuadas en la porción norte de la provincia de Buenos Aires y sur de Santa Fe. **Sobre el norte de Santa Fe y el sudeste de Córdoba, las condiciones edáficas son regulares, en la porción del extremo oeste de la zona GEA, escasas.** Para alcanzar un nivel óptimo de las condiciones de humedad del suelo, en los próximos 15 días, se necesitarían **entre 40 y 60 mm en la provincia de Córdoba, alrededor de 20 mm en el centro de Santa Fe.**

GEA agradece el apoyo de las siguientes empresas





Semana al 26 de julio de 2018 - N° 564 - AÑO X - INFORME SEMANAL ZONA NUCLEO

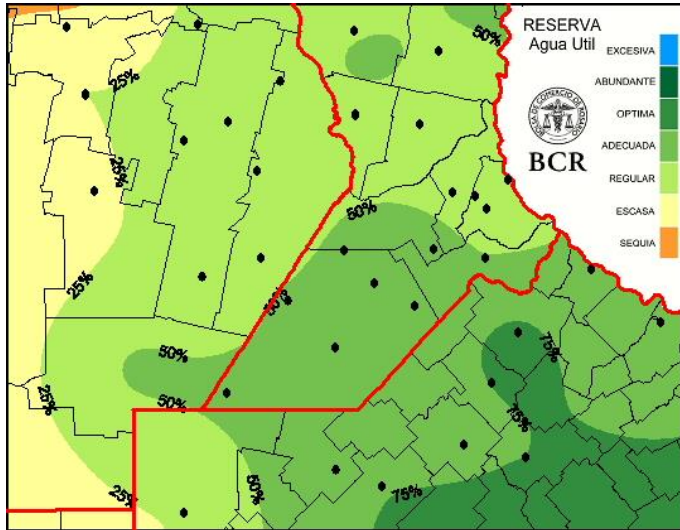

primavera con buena carga de humedad en los perfiles.

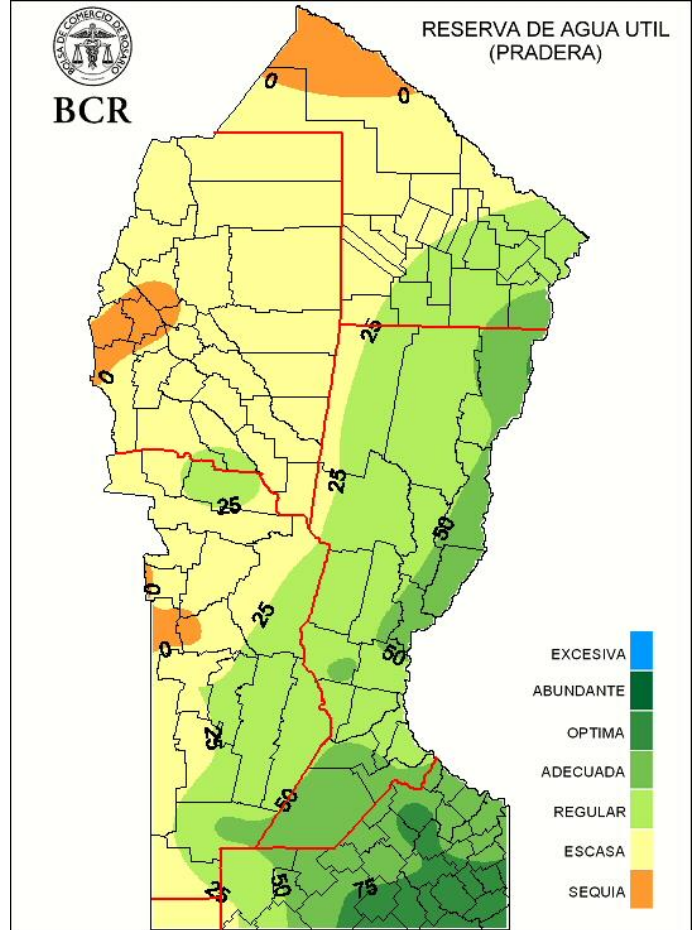

Extensión GEA: O de Córdoba, N de Santa Fe, Santiago del E. y Chaco

“Vamos a entrar en primavera con buenas cargas de humedad en los perfiles”

José Luis Aiello, Dr. en Cs. Atmosféricas

A la fecha son muy buenas las condiciones para los cultivos implantados en todo el sector este del mapa. Siguen favorables las condiciones de lluvias y entraremos a la

GEA agradece el apoyo de las siguientes empresas



Guía Estratégica para el Agro
Tel: (54 – 341) 5258300 / 4102600
Internos: 1098 / 1099
E-mail: GEA_Guia@bcr.com.ar
www.bcr.com.ar/gea

Este material puede ser reproducido de manera total o parcial.

FUENTE: GEA – Guía Estratégica para el Agro, BCR