



Entidad calificada autorizada por Resolución N° 1 de C.N.V.

# MERCADO DE CAPITAL

AÑO LXXXIV - 17,793 - 25/03/2021

En el marco de la delegación ejercida por el Mercado Argentino de Valores S.A. conforme el art. 32o inc. g) Ley 26.831

## OPERACIONES REGISTRADAS EN ROSARIO

PUBLICOS								Resumen estadístico			Fuente: MAV
Especie	Plazo	Hora	Cantidad	\$	Precio	Efectivo	Var.		Valor Nominal	Valor Efectivo	
AGROPRO1	48 Hs.	13:45	2000		4600,000	%	92000,00				
Totales:			2000				92000,00	s/c			
OBLIG.NEG.											
Especie	Plazo	Hora	Cantidad	\$	Precio	Efectivo	Var.				
ONGANADERALAPAZ1	48 Hs.	13:46	2000		4830,000	%	96600,00				
Totales:			2000				96600,00	s/c			
								Totales \$		7.138.026.820,52	

Resumen Cauciones Bursátiles - Operado en \$							Fuente: MAV
Plazo (días)	Fecha Vencimiento	Tasa Promedio	Operaciones	Monto Contado	Monto Futuro		
1	26/03/2021	31,57	556	4.938.798.152,97	4.943.069.335,28		
4	29/03/2021	33,32	23	50.516.365,46	50.700.800,13		
5	30/03/2021	34,00	3	2.743.200,00	2.755.976,55		
6	31/03/2021	33,69	911	1.511.701.757,47	1.520.072.841,89		
11	05/04/2021	34,43	400	285.750.005,50	288.715.077,03		
14	08/04/2021	34,77	101	128.417.297,35	130.129.857,35		
20	14/04/2021	34,00	1	7.914,00	8.061,44		
29	23/04/2021	35,50	10	28.766.909,33	29.578.293,81		
32	26/04/2021	35,50	1	611.157,34	630.178,57		
Totales:		\$	2006	6.947.312.759,42	6.965.660.422,05		

Resumen Cauciones Bursátiles - Operado en U\$S							Fuente: MAV
Plazo (días)	Fecha Vencimiento	Tasa Promedio	Operaciones	Monto Contado	Monto Futuro		
1	26/03/2021	0,80	9	150.977,00	150.980,29		
6	31/03/2021	1,07	167	2.545.641,68	2.546.089,21		
11	05/04/2021	1,01	2	21.510,76	21.517,28		
Totales:		U\$S	178	2.718.129,44	2.718.586,78		

Resumen Pase No Garantizado - Operado en \$							Fuente: MAV
Plazo (días)	Fecha Vencimiento	Tasa Promedio	Operaciones	Monto Contado	Monto Futuro		
11	05/04/2021	41,01	240	108.168.294,68	109.505.016,97		
12	06/04/2021	36,41	60	12.484.800,00	12.634.228,62		
32	26/04/2021	51,00	13	47.071.855,28	49.176.545,60		
33	27/04/2021	36,00	4	834.835,03	862.007,28		
Totales:		\$	317	168.559.784,99	172.177.798,47		

Negociación de Cheques de Pago Diferido								Fuente: MAV
Totales Operados		25/03/2021		Cheques de Pago Diferido \$				
Vencimiento	Plazo	Tasa Mínima	Tasa Máxima	Tasa Promedio	Monto Nominal	Monto Liquidado	Cant. Cheques	
<b>Cheques de Pago Diferido Avalado \$</b>								
03/04/2021	9	28,00	28,00	28,00	100.715,62	99.796,94	1	
05/04/2021	11	25,00	28,00	27,00	2.006.000,00	1.988.984,68	3	
06/04/2021	12	28,00	28,00	28,00	235.000,00	232.679,58	2	
07/04/2021	13	25,00	28,00	26,50	648.819,00	642.576,68	2	
08/04/2021	14	28,00	28,00	28,00	196.194,59	193.668,93	2	
10/04/2021	16	24,00	24,00	24,00	1.801.269,63	1.779.043,77	1	
11/04/2021	17	28,00	28,00	28,00	100.000,00	98.563,40	1	
12/04/2021	18	25,00	28,00	26,50	1.606.146,66	1.585.083,05	2	
13/04/2021	19	24,00	24,00	24,00	734.239,17	724.708,75	1	
14/04/2021	20	25,00	25,00	25,00	578.000,00	569.804,19	1	
15/04/2021	21	24,60	28,00	26,87	527.891,48	518.674,83	3	
16/04/2021	22	23,47	28,00	24,62	30.083.443,03	29.606.910,73	4	
17/04/2021	23	35,00	35,00	35,00	300.000,00	292.702,49	1	
18/04/2021	24	28,00	28,00	28,00	164.831,04	161.607,74	1	



Entidad calificada autorizada por Resolución N° 1 de C.N.V.

Negociación de Cheques de Pago Diferido							Fuente: MAV
Totales Operados		25/03/2021		Cheques de Pago Diferido \$			
Vencimiento	Plazo	Tasa Mínima	Tasa Máxima	Tasa Promedio	Monto Nominal	Monto Liquidado	Cant. Cheques
<b>Cheques de Pago Diferido Avalado \$</b>							
19/04/2021	25	25,00	25,00	25,00	1.323.000,00	1.299.851,95	1
20/04/2021	26	24,00	24,00	24,00	130.000,00	127.732,31	1
21/04/2021	27	25,00	25,00	25,00	580.941,65	570.009,95	1
22/04/2021	28	28,00	35,00	31,50	1.250.000,00	1.220.682,49	2
23/04/2021	29	24,00	24,00	24,00	63.590,58	62.280,14	1
26/04/2021	32	25,00	25,00	25,00	1.323.000,00	1.293.757,54	1
27/04/2021	33	24,00	24,00	24,00	390.000,00	381.471,75	1
28/04/2021	34	28,00	28,00	28,00	53.997,99	52.586,09	1
30/04/2021	36	23,90	23,90	23,90	237.000,00	231.098,44	1
02/05/2021	38	23,30	25,00	24,15	4.869.048,85	4.747.463,29	2
03/05/2021	39	24,00	25,00	24,50	2.775.806,60	2.703.293,96	2
04/05/2021	40	28,00	28,00	28,00	1.972.388,43	1.912.244,41	2
07/05/2021	43	28,00	28,00	28,00	1.200.000,00	1.159.098,13	1
08/05/2021	44	23,30	23,30	23,30	1.246.699,58	1.210.384,72	1
10/05/2021	46	25,00	25,00	25,00	90.000,00	87.193,10	1
12/05/2021	48	25,00	25,00	25,00	1.399.820,01	1.354.365,28	3
14/05/2021	50	23,30	25,00	24,07	6.603.633,57	6.387.191,91	3
15/05/2021	51	24,60	24,99	24,80	348.724,28	336.372,27	2
16/05/2021	52	25,00	25,00	25,00	90.000,00	86.789,96	1
17/05/2021	53	23,30	23,30	23,30	3.018.765,02	2.918.172,03	1
19/05/2021	55	25,00	26,00	25,50	243.350,00	234.142,92	2
20/05/2021	56	23,90	23,90	23,90	82.633,00	79.459,20	1
21/05/2021	57	24,00	28,00	26,00	4.953.734,54	4.741.211,42	4
22/05/2021	58	28,00	35,00	31,50	1.250.000,00	1.191.830,60	2
23/05/2021	59	24,00	24,00	24,00	67.765,90	65.070,38	1
26/05/2021	62	24,00	28,00	25,33	3.630.588,35	3.485.845,92	3
29/05/2021	65	30,00	30,00	30,00	1.500.000,00	1.420.601,97	1
30/05/2021	66	25,00	28,00	26,50	550.000,00	524.508,45	2
31/05/2021	67	29,00	35,00	32,00	195.000,00	183.511,29	2
01/06/2021	68	23,90	23,90	23,90	250.000,00	239.193,06	1
02/06/2021	69	23,90	28,00	25,98	1.978.000,00	1.890.116,81	4
03/06/2021	70	23,90	23,90	23,90	250.000,00	238.595,15	1
04/06/2021	71	23,90	35,00	27,86	4.010.901,75	3.800.227,38	8
05/06/2021	72	25,00	28,00	26,50	300.000,00	284.910,00	2
06/06/2021	73	29,00	29,00	29,00	1.200.000,00	1.132.514,54	1
07/06/2021	74	28,00	28,00	28,00	412.000,00	389.585,48	5
09/06/2021	76	28,00	28,00	28,00	847.925,00	800.632,83	1
10/06/2021	77	23,90	24,00	23,93	1.659.768,00	1.577.052,27	3
11/06/2021	78	28,00	28,00	28,00	237.302,00	223.419,39	1
12/06/2021	79	28,00	28,00	28,00	475.000,00	446.888,85	2
14/06/2021	81	28,00	28,00	28,00	847.925,00	797.743,65	1
15/06/2021	82	26,00	34,00	29,00	840.200,00	787.777,61	4
19/06/2021	86	26,00	28,00	27,00	278.350,00	261.038,32	2
20/06/2021	87	23,90	23,90	23,90	82.633,00	78.034,32	1
21/06/2021	88	29,00	29,00	29,00	1.200.000,00	1.119.918,18	1
22/06/2021	89	28,00	35,00	31,50	2.145.377,00	2.006.080,55	2
23/06/2021	90	26,00	26,00	26,00	4.000.000,00	3.756.496,68	1
24/06/2021	91	26,00	29,00	27,75	5.072.925,00	4.749.509,93	4
25/06/2021	92	28,00	35,00	31,50	436.695,00	406.020,21	2
26/06/2021	93	24,99	24,99	24,99	616.551,83	578.526,92	1
29/06/2021	96	26,00	28,00	27,00	4.128.545,00	3.861.121,47	2
30/06/2021	97	23,90	29,00	25,96	2.376.657,50	2.229.338,35	7
02/07/2021	99	30,00	30,00	30,00	200.000,00	184.529,83	1
03/07/2021	100	29,00	29,00	29,00	50.000,00	46.217,74	1
04/07/2021	101	36,00	36,00	36,00	1.558.758,00	1.415.008,63	1
05/07/2021	102	30,00	30,00	30,00	200.000,00	184.390,00	1
07/07/2021	104	26,00	26,00	26,00	2.500.000,00	2.321.410,40	1
08/07/2021	105	29,00	30,00	29,50	250.000,00	229.570,42	2
10/07/2021	107	23,90	25,00	24,45	7.998.020,00	7.438.532,64	2
12/07/2021	109	27,95	30,00	28,56	5.700.000,00	5.253.002,56	7



Entidad calificada autorizada por Resolución N° 1 de C.N.V.

Negociación de Cheques de Pago Diferido							Fuente: MAV
Totales Operados		25/03/2021		Cheques de Pago Diferido \$			
Vencimiento	Plazo	Tasa Mínima	Tasa Máxima	Tasa Promedio	Monto Nominal	Monto Liquidado	Cant. Cheques
<b>Cheques de Pago Diferido Avalado \$</b>							
14/07/2021	111	26,39	26,39	26,39	500.000,00	462.544,30	1
15/07/2021	112	23,95	30,00	26,65	1.051.200,00	973.365,19	3
19/07/2021	116	26,00	28,00	27,67	5.153.350,00	4.729.746,55	6
21/07/2021	118	26,39	28,00	27,73	5.500.000,00	5.042.132,08	6
22/07/2021	119	26,00	35,00	30,50	240.295,00	219.843,15	2
25/07/2021	122	31,00	31,00	31,00	2.538.670,00	2.296.784,03	1
26/07/2021	123	28,00	28,00	28,00	5.000.000,00	4.565.696,00	5
28/07/2021	125	26,39	26,39	26,39	500.000,00	458.253,25	1
01/08/2021	129	26,00	26,00	26,00	162.772,00	148.879,32	1
10/08/2021	138	29,00	29,00	29,00	230.000,00	207.125,41	1
15/08/2021	143	26,00	27,00	26,50	401.700,50	363.041,64	2
19/08/2021	147	26,00	26,00	26,00	153.350,00	138.546,41	1
23/08/2021	151	29,00	29,00	29,00	350.000,00	312.286,11	1
25/08/2021	153	31,00	31,00	31,00	2.538.670,00	2.245.032,10	1
30/08/2021	158	34,00	34,00	34,00	970.000,00	844.867,08	2
01/09/2021	160	30,00	30,00	30,00	500.000,00	441.567,87	1
10/09/2021	169	26,00	32,00	28,75	19.405.501,24	17.115.538,63	4
15/09/2021	174	27,00	27,00	27,00	250.000,00	221.346,27	1
17/09/2021	176	28,50	28,50	28,50	17.000.000,00	14.915.327,57	1
19/09/2021	178	26,00	26,00	26,00	153.350,00	135.922,17	1
23/09/2021	182	28,00	28,00	28,00	460.000,00	402.831,09	1
25/09/2021	184	31,00	31,00	31,00	2.538.670,00	2.190.733,50	1
27/09/2021	186	28,00	28,00	28,00	460.000,00	402.290,59	1
29/09/2021	188	30,00	30,00	30,00	150.000,00	129.831,63	1
30/09/2021	189	28,00	32,00	30,00	1.080.000,00	931.775,17	2
10/10/2021	199	27,50	27,50	27,50	222.501,24	193.111,29	1
13/10/2021	202	30,00	30,00	30,00	363.000,00	311.094,15	1
19/10/2021	208	30,00	30,00	30,00	153.350,00	130.869,18	1
20/10/2021	209	29,00	29,00	29,00	135.000,00	115.696,17	1
25/10/2021	214	30,00	31,00	30,50	3.280.403,00	2.777.023,83	2
26/10/2021	215	30,00	30,00	30,00	250.000,00	212.308,05	1
29/10/2021	218	30,00	30,00	30,00	350.000,00	296.197,54	1
30/10/2021	219	30,00	30,00	30,00	2.200.000,00	1.860.519,00	1
10/11/2021	230	30,00	33,00	31,50	2.514.271,66	2.088.392,73	2
16/11/2021	236	27,50	27,50	27,50	195.327,00	165.733,38	1
17/11/2021	237	32,00	32,00	32,00	1.100.000,00	910.100,64	1
19/11/2021	239	30,00	30,00	30,00	153.350,00	127.820,85	1
20/11/2021	240	29,00	29,00	29,00	135.000,00	113.078,30	1
23/11/2021	243	30,00	30,00	30,00	500.000,00	416.476,49	1
24/11/2021	244	31,95	31,95	31,95	600.000,00	494.047,18	1
25/11/2021	245	31,00	31,00	31,00	2.538.670,00	2.096.982,33	1
30/11/2021	250	30,00	33,00	31,80	5.970.000,00	4.905.191,09	5
03/12/2021	253	30,00	30,00	30,00	868.000,00	717.111,82	1
10/12/2021	260	30,00	30,00	30,00	550.000,00	452.241,50	1
17/12/2021	267	32,00	32,00	32,00	1.600.000,00	1.293.752,77	1
19/12/2021	269	31,00	31,00	31,00	153.350,00	124.658,14	1
20/12/2021	270	29,00	33,00	31,00	2.005.000,00	1.613.073,82	2
24/12/2021	274	31,95	31,95	31,95	300.000,00	241.284,56	1
25/12/2021	275	31,00	31,00	31,00	2.538.670,00	2.053.758,03	1
28/12/2021	278	30,00	30,00	30,00	500.000,00	406.730,55	1
29/12/2021	279	30,00	30,00	30,00	113.117,40	91.771,17	1
30/12/2021	280	32,00	32,00	32,00	1.491.000,00	1.193.768,09	2
04/01/2022	285	36,00	36,00	36,00	1.635.645,00	1.275.772,34	1
08/01/2022	289	31,00	31,00	31,00	431.213,36	345.523,53	1
19/01/2022	300	31,00	31,00	31,00	153.350,00	122.128,58	1
22/01/2022	303	30,00	30,00	30,00	1.100.000,00	878.940,46	2
25/01/2022	306	31,00	31,00	31,00	2.538.670,00	2.013.635,29	1
28/01/2022	309	30,00	30,00	30,00	113.117,41	90.030,21	1
30/01/2022	311	31,00	32,00	31,50	1.737.206,74	1.370.300,95	2
08/02/2022	320	31,00	31,00	31,00	431.213,36	338.836,36	1



Entidad calificada autorizada por Resolución N° 1 de C.N.V.

Negociación de Cheques de Pago Diferido							Fuente: MAV
Totales Operados		25/03/2021		Cheques de Pago Diferido \$			
Vencimiento	Plazo	Tasa Mínima	Tasa Máxima	Tasa Promedio	Monto Nominal	Monto Liquidado	Cant. Cheques
<b>Cheques de Pago Diferido Avalado \$</b>							
16/02/2022	328	26,39	26,39	26,39	500.000,00	403.919,14	1
19/02/2022	331	31,00	31,00	31,00	153.350,00	119.462,05	1
01/03/2022	341	31,00	31,00	31,00	1.936.667,00	1.500.750,40	1
09/03/2022	349	31,00	31,00	31,00	70.000,00	53.959,87	1
13/03/2022	353	34,00	34,00	34,00	2.000.000,00	1.502.985,38	1
15/03/2022	355	33,00	33,00	33,00	1.936.667,00	1.465.104,16	1
					<b>245.430.211,56</b>	<b>224.069.880,28</b>	<b>244</b>

Negociación de Cheques de Pago Diferido							Fuente: MAV
Totales Operados		25/03/2021		Cheques de Pago Diferido \$			
Vencimiento	Plazo	Tasa Mínima	Tasa Máxima	Tasa Promedio	Monto Nominal	Monto Liquidado	Cant. Cheques
<b>Cheques de Pago Diferido Garantizado \$</b>							
13/08/2021	141	26,00	26,00	26,00	6.000.000,00	5.438.291,54	2
18/08/2021	146	26,00	26,00	26,00	4.000.000,00	3.620.852,14	2
20/08/2021	148	26,00	26,00	26,00	3.000.000,00	2.708.652,85	1
25/08/2021	153	26,00	26,00	26,00	4.000.000,00	3.604.582,26	2
27/08/2021	155	26,00	27,00	26,33	9.000.000,00	8.079.087,91	3
01/09/2021	160	27,00	27,00	27,00	4.000.000,00	3.574.313,90	2
03/09/2021	162	27,00	27,00	27,00	6.000.000,00	5.347.332,44	2
					<b>36.000.000,00</b>	<b>32.373.113,04</b>	<b>14</b>

Negociación de Cheques de Pago Diferido							Fuente: MAV
Totales Operados		25/03/2021		Cheques de Pago Diferido \$			
Vencimiento	Plazo	Tasa Mínima	Tasa Máxima	Tasa Promedio	Monto Nominal	Monto Liquidado	Cant. Cheques
<b>Cheques de Pago Diferido No Garantizado \$</b>							
26/05/2021	62	39,00	39,00	39,00	983.040,00	920.118,99	1
06/06/2021	73	36,00	36,00	36,00	2.822.473,87	2.628.068,78	1
08/06/2021	75	40,75	40,75	40,75	40.000.000,00	36.833.574,06	1
09/06/2021	76	48,00	48,00	48,00	2.000.000,00	1.816.101,10	1
11/06/2021	78	48,00	48,00	48,00	2.000.000,00	1.807.467,56	1
13/06/2021	80	48,00	48,00	48,00	2.000.000,00	1.805.321,99	1
15/06/2021	82	48,00	48,00	48,00	2.000.000,00	1.803.181,50	1
					<b>51.805.513,87</b>	<b>47.613.833,98</b>	<b>7</b>

Negociación de Cheques de Pago Diferido							Fuente: MAV
Totales Operados		25/03/2021		Cheques de Pago Diferido \$			
Vencimiento	Plazo	Tasa Mínima	Tasa Máxima	Tasa Promedio	Monto Nominal	Monto Liquidado	Cant. Cheques
<b>Cheques de Pago Diferido Avalado \$</b>							
01/04/2021	7	23,40	23,40	23,40	25.000,00	24.809,14	1
02/04/2021	8	24,00	24,00	24,00	21.928,72	21.757,05	1
05/04/2021	11	23,40	35,00	26,60	471.148,06	467.039,58	4
06/04/2021	12	24,00	24,00	24,00	36.787,50	36.475,71	1
07/04/2021	13	23,40	25,00	24,47	2.393.805,00	2.371.083,79	3
08/04/2021	14	23,40	28,00	25,70	525.000,00	518.293,86	2
09/04/2021	15	23,40	24,00	23,70	570.885,00	564.366,26	2
12/04/2021	18	23,90	25,00	24,30	7.297.445,60	7.206.898,42	6
13/04/2021	19	23,90	30,00	25,93	536.221,08	528.717,56	3
14/04/2021	20	23,40	24,00	23,80	1.357.230,00	1.338.772,88	4
15/04/2021	21	23,90	26,00	25,50	6.532.133,42	6.422.802,35	22
16/04/2021	22	23,90	24,00	23,98	15.832.031,62	15.576.026,80	4
19/04/2021	25	23,40	34,00	26,60	697.070,02	683.834,97	4
20/04/2021	26	25,00	34,00	29,50	237.500,00	231.912,37	2
21/04/2021	27	23,40	34,00	27,10	281.160,00	274.624,20	3
22/04/2021	28	23,40	34,00	27,10	415.525,74	405.634,85	3
23/04/2021	29	23,40	34,99	27,80	1.715.759,27	1.672.997,92	6
25/04/2021	31	25,00	25,00	25,00	225.000,00	220.026,79	1



Entidad calificada autorizada por Resolución N° 1 de C.N.V.

Negociación de Cheques de Pago Diferido							Fuente: MAV
Totales Operados		25/03/2021		Cheques de Pago Diferido \$			
Vencimiento	Plazo	Tasa Mínima	Tasa Máxima	Tasa Promedio	Monto Nominal	Monto Liquidado	Cant. Cheques
<b>Cheques de Pago Diferido Avalado \$</b>							
26/04/2021	32	23,90	30,00	25,93	478.155,00	466.464,70	3
29/04/2021	35	24,00	30,00	26,00	1.595.791,00	1.553.935,22	3
30/04/2021	36	23,90	25,00	24,20	577.276,01	562.709,42	4
03/05/2021	39	24,00	33,00	27,33	3.354.308,47	3.264.275,05	3
04/05/2021	40	23,90	23,90	23,90	719.342,42	700.535,44	2
05/05/2021	41	23,90	27,00	25,45	600.000,00	582.257,31	2
06/05/2021	42	24,00	24,00	24,00	10.000,00	9.712,61	1
07/05/2021	43	23,90	34,99	26,95	925.220,96	890.558,16	4
09/05/2021	45	28,00	28,00	28,00	394.541,00	380.810,94	1
10/05/2021	46	33,00	33,00	33,00	100.000,00	95.923,89	1
11/05/2021	47	24,00	24,00	24,00	796.800,00	772.421,12	1
12/05/2021	48	25,00	25,00	25,00	517.393,77	500.593,04	1
14/05/2021	50	23,90	28,00	24,95	1.524.324,63	1.470.978,64	4
15/05/2021	51	26,00	26,00	26,00	5.000.000,00	4.814.795,27	1
17/05/2021	53	23,90	33,00	26,97	898.915,00	866.907,73	3
18/05/2021	54	23,90	24,00	23,95	261.900,00	252.773,16	2
19/05/2021	55	25,00	28,00	26,50	628.614,67	603.717,20	2
20/05/2021	56	24,95	24,95	24,95	200.000,00	191.994,36	1
21/05/2021	57	23,90	34,99	26,58	2.901.806,69	2.777.693,64	5
22/05/2021	58	23,90	23,90	23,90	190.525,74	182.977,54	1
24/05/2021	60	31,00	33,00	32,00	600.000,00	569.216,42	2
25/05/2021	61	25,00	32,00	27,67	4.282.822,96	4.096.417,27	3
26/05/2021	62	24,00	32,00	28,67	1.130.312,00	1.078.745,79	3
27/05/2021	63	27,00	32,00	29,50	630.000,00	598.229,32	2
28/05/2021	64	23,90	32,00	26,54	3.477.087,27	3.318.892,12	7
31/05/2021	67	24,00	33,00	27,50	9.808.848,89	9.360.819,42	6
03/06/2021	70	24,00	29,00	26,50	2.136.577,86	2.021.635,73	2
04/06/2021	71	23,70	33,00	27,23	454.914,58	432.115,31	3
05/06/2021	72	23,89	24,00	23,95	2.342.940,50	2.232.838,37	2
07/06/2021	74	28,00	28,00	28,00	62.000,00	58.626,94	1
08/06/2021	75	23,89	33,00	27,27	4.630.875,68	4.376.534,69	8
10/06/2021	77	24,00	30,00	26,33	1.449.193,77	1.374.167,86	3
11/06/2021	78	23,90	23,90	23,90	137.446,14	130.523,39	1
12/06/2021	79	23,89	23,89	23,89	295.000,00	279.973,62	1
14/06/2021	81	24,00	35,00	32,83	1.755.089,57	1.634.166,88	6
15/06/2021	82	26,00	26,00	26,00	50.000,00	47.208,86	1
16/06/2021	83	23,90	35,00	29,45	653.875,00	611.942,17	2
17/06/2021	84	24,95	24,95	24,95	200.000,00	188.651,94	1
18/06/2021	85	35,00	35,00	35,00	2.077.000,00	1.913.681,68	4
19/06/2021	86	23,89	35,00	27,96	579.870,02	545.832,24	3
20/06/2021	87	35,00	35,00	35,00	37.500,00	34.520,81	1
21/06/2021	88	24,00	33,00	28,33	921.840,00	864.477,95	3
22/06/2021	89	23,90	30,00	26,95	690.525,74	645.483,85	2
23/06/2021	90	23,89	35,00	27,41	2.009.471,99	1.882.514,24	7
24/06/2021	91	24,00	31,00	26,33	1.871.840,00	1.747.156,78	3
25/06/2021	92	24,00	35,00	29,00	750.933,28	695.470,97	4
26/06/2021	93	23,89	30,00	25,72	1.775.312,00	1.664.341,46	4
28/06/2021	95	23,90	34,00	28,78	2.117.476,00	1.973.733,25	5
29/06/2021	96	24,95	24,95	24,95	200.000,00	187.563,51	1
30/06/2021	97	24,00	35,00	29,67	5.441.012,75	5.046.013,39	9
02/07/2021	99	25,00	33,00	27,67	237.283,20	219.875,19	3
05/07/2021	102	30,00	30,00	30,00	149.000,00	137.370,55	1
06/07/2021	103	30,00	33,00	31,50	249.000,00	228.671,92	2
07/07/2021	104	23,89	30,00	26,95	209.000,00	192.890,76	2
08/07/2021	105	27,40	31,00	29,47	2.159.000,00	1.979.795,86	3
10/07/2021	107	23,89	23,89	23,89	295.000,00	275.187,27	1
12/07/2021	109	23,89	33,00	27,62	3.811.994,21	3.516.619,13	6
13/07/2021	110	28,00	28,00	28,00	2.300.000,00	2.119.521,31	2
14/07/2021	111	28,00	29,00	28,33	2.873.000,00	2.642.444,76	3
15/07/2021	112	26,00	26,00	26,00	50.000,00	46.214,23	1



Entidad calificada autorizada por Resolución N° 1 de C.N.V.

Negociación de Cheques de Pago Diferido							Fuente: MAV
Totales Operados		25/03/2021		Cheques de Pago Diferido \$			
Vencimiento	Plazo	Tasa Mínima	Tasa Máxima	Tasa Promedio	Monto Nominal	Monto Liquidado	Cant. Cheques
<b>Cheques de Pago Diferido Avalado \$</b>							
16/07/2021	113	28,00	28,00	28,00	3.173.000,00	2.913.718,94	3
19/07/2021	116	28,00	33,00	29,50	4.473.000,00	4.096.563,51	6
20/07/2021	117	28,00	28,00	28,00	2.300.000,00	2.109.084,52	2
21/07/2021	118	23,89	28,00	26,97	3.073.000,00	2.817.178,48	5
22/07/2021	119	23,90	34,00	28,89	5.682.365,74	5.164.799,29	10
23/07/2021	120	24,00	30,00	28,33	7.950.000,00	7.244.047,43	6
25/07/2021	122	24,00	24,00	24,00	371.840,00	343.807,88	1
26/07/2021	123	28,00	33,00	29,50	4.320.000,00	3.936.961,46	6
27/07/2021	124	29,00	29,00	29,00	1.189.000,00	1.081.582,55	1
28/07/2021	125	23,90	30,00	27,73	2.630.662,00	2.396.154,55	4
30/07/2021	127	24,00	30,00	28,00	2.576.840,00	2.340.415,88	4
31/07/2021	128	29,00	34,00	31,67	1.301.000,00	1.166.709,68	3
02/08/2021	130	27,95	33,00	30,48	1.100.000,00	998.242,11	2
03/08/2021	131	27,50	27,95	27,73	1.250.000,00	1.135.585,67	2
04/08/2021	132	27,95	30,50	29,23	1.500.000,00	1.357.558,02	2
05/08/2021	133	26,00	31,00	27,99	6.899.900,83	6.259.406,75	5
06/08/2021	134	28,45	29,00	28,73	1.115.000,00	1.007.229,02	2
09/08/2021	137	27,99	33,00	30,50	1.100.000,00	993.209,34	2
11/08/2021	139	26,00	27,99	27,00	1.616.260,00	1.463.425,52	2
13/08/2021	141	27,99	29,50	28,83	2.115.000,00	1.898.155,03	3
15/08/2021	143	26,00	26,00	26,00	50.000,00	45.289,86	1
16/08/2021	144	27,50	30,50	29,00	750.000,00	670.858,03	2
18/08/2021	146	28,45	33,00	30,36	2.600.000,00	2.324.577,51	4
19/08/2021	147	27,99	31,00	28,98	4.325.000,00	3.864.871,47	5
20/08/2021	148	27,99	30,00	29,10	9.900.000,00	8.816.554,48	5
22/08/2021	150	23,90	23,90	23,90	190.525,74	173.279,45	1
23/08/2021	151	27,99	33,00	30,12	1.925.000,00	1.717.155,26	4
24/08/2021	152	29,00	29,50	29,25	1.325.000,00	1.179.725,40	2
25/08/2021	153	27,99	29,00	28,50	1.325.000,00	1.183.947,95	2
26/08/2021	154	29,00	30,00	29,50	1.625.000,00	1.442.065,69	3
27/08/2021	155	29,00	30,50	29,75	825.000,00	730.437,18	2
28/08/2021	156	29,00	29,00	29,00	59.500,00	52.826,49	1
30/08/2021	158	23,90	33,00	28,88	1.412.161,50	1.255.680,20	5
31/08/2021	159	29,00	32,00	30,00	1.925.000,00	1.697.655,53	3
02/09/2021	161	30,00	30,00	30,00	11.100.000,00	9.781.506,53	3
03/09/2021	162	29,00	33,00	30,83	750.000,00	659.048,38	3
09/09/2021	168	30,00	33,00	31,33	8.150.000,00	7.142.648,24	3
10/09/2021	169	29,00	31,00	30,13	4.060.000,00	3.552.487,93	4
12/09/2021	171	29,00	29,00	29,00	974.185,00	856.462,47	1
15/09/2021	174	26,00	31,00	28,33	2.444.879,76	2.149.261,64	3
16/09/2021	175	31,00	33,00	31,67	3.450.000,00	2.996.200,08	3
17/09/2021	176	29,00	30,50	29,75	760.000,00	662.570,29	2
18/09/2021	177	29,40	29,40	29,40	347.838,26	303.792,51	1
21/09/2021	180	30,00	30,00	30,00	12.501.414,00	10.882.461,51	1
22/09/2021	181	23,90	32,00	27,95	790.525,74	687.674,95	2
23/09/2021	182	28,00	33,00	30,50	1.000.018,00	866.734,37	4
24/09/2021	183	27,50	30,50	29,00	1.150.000,00	1.002.848,26	2
26/09/2021	185	30,00	30,00	30,00	629.500,00	545.636,43	2
28/09/2021	187	29,00	29,90	29,45	1.059.500,00	918.314,51	2
30/09/2021	189	28,00	33,00	30,58	3.147.036,77	2.711.984,32	6
04/10/2021	193	29,00	30,00	29,50	980.000,00	848.801,56	2
13/10/2021	202	32,00	32,00	32,00	1.200.000,00	1.018.699,42	2
15/10/2021	204	26,00	29,40	27,98	2.009.177,79	1.728.437,22	4
18/10/2021	207	29,00	29,00	29,00	200.000,00	171.635,47	1
20/10/2021	209	29,00	31,00	30,00	3.000.000,00	2.554.288,39	2
23/10/2021	212	30,00	30,00	30,00	100.023,13	85.002,19	1
26/10/2021	215	30,00	30,00	30,00	300.000,00	254.769,66	1
28/10/2021	217	29,00	29,00	29,00	59.500,00	50.647,15	1
05/11/2021	225	32,00	32,00	32,00	77.777,78	64.820,74	1
15/11/2021	235	26,00	26,00	26,00	50.000,00	42.804,20	1



Entidad calificada autorizada por Resolución N° 1 de C.N.V.

Negociación de Cheques de Pago Diferido							Fuente: MAV
Totales Operados		25/03/2021		Cheques de Pago Diferido \$			
Vencimiento	Plazo	Tasa Mínima	Tasa Máxima	Tasa Promedio	Monto Nominal	Monto Liquidado	Cant. Cheques
<b>Cheques de Pago Diferido Avalado \$</b>							
16/11/2021	236	30,00	30,00	30,00	272.255,00	227.867,63	1
18/11/2021	238	30,00	30,00	30,00	272.251,00	227.083,22	1
24/11/2021	244	30,00	30,00	30,00	309.291,00	257.448,61	1
26/11/2021	246	30,00	30,00	30,00	300.000,00	249.033,43	1
30/11/2021	250	30,00	30,00	30,00	309.299,00	256.402,76	1
08/12/2021	258	27,40	27,40	27,40	125.000,00	104.455,71	1
09/12/2021	259	32,00	32,00	32,00	750.000,00	609.905,53	1
10/12/2021	260	32,00	32,00	32,00	77.777,78	63.204,40	1
15/12/2021	265	26,00	32,00	29,00	550.000,00	447.482,63	2
16/12/2021	266	32,00	33,00	32,50	1.750.000,00	1.411.249,09	2
26/12/2021	276	30,00	30,00	30,00	300.000,00	244.201,61	1
08/01/2022	289	27,40	27,40	27,40	125.000,00	102.526,25	1
12/01/2022	293	31,00	33,00	32,00	2.000.000,00	1.595.293,93	2
15/01/2022	296	26,00	32,00	29,00	127.777,78	102.844,46	2
25/01/2022	306	31,00	31,00	31,00	1.500.000,00	1.189.777,69	1
26/01/2022	307	30,00	30,00	30,00	300.000,00	239.396,59	1
06/02/2022	318	33,00	33,00	33,00	500.000,00	387.802,80	1
21/02/2022	333	33,00	33,00	33,00	500.000,00	384.032,66	1
22/02/2022	334	30,00	30,00	30,00	469.621,63	368.231,78	1
25/02/2022	337	32,00	32,00	32,00	77.777,78	59.917,45	1
04/03/2022	344	35,00	35,00	35,00	500.000,00	375.167,03	1
08/03/2022	348	33,00	33,00	33,00	500.000,00	380.073,72	1
10/03/2022	350	35,50	36,00	35,75	1.500.000,00	1.113.959,01	2
15/03/2022	355	36,00	36,00	36,00	1.000.000,00	740.124,91	1
16/03/2022	356	30,00	30,00	30,00	469.621,63	363.083,87	1
18/03/2022	358	33,00	33,00	33,00	500.000,00	376.964,86	1
20/03/2022	360	35,00	35,00	35,00	2.321.090,95	1.722.998,16	1
					<b>287.421.785,39</b>	<b>262.497.024,49</b>	<b>442</b>

Negociación de Cheques de Pago Diferido							Fuente: MAV
Totales Operados		25/03/2021		Cheques de Pago Diferido \$			
Vencimiento	Plazo	Tasa Mínima	Tasa Máxima	Tasa Promedio	Monto Nominal	Monto Liquidado	Cant. Cheques
<b>Cheques de Pago Diferido Garantizado \$</b>							
08/04/2021	14	27,00	27,00	27,00	464.544,00	458.774,75	1
16/04/2021	22	28,00	28,00	28,00	350.000,00	343.413,98	1
11/07/2021	108	28,00	28,00	28,00	250.000,00	230.545,73	1
13/07/2021	110	28,00	28,00	28,00	250.000,00	230.382,75	1
15/07/2021	112	28,00	28,00	28,00	250.000,00	229.733,13	1
17/07/2021	114	28,00	28,00	28,00	250.000,00	229.409,69	1
19/07/2021	116	28,00	28,00	28,00	250.000,00	229.409,69	1
21/07/2021	118	28,00	28,00	28,00	250.000,00	229.087,17	1
23/07/2021	120	28,00	28,00	28,00	250.000,00	228.444,82	1
25/07/2021	122	28,00	28,00	28,00	250.000,00	228.284,80	1
27/07/2021	124	28,00	28,00	28,00	250.000,00	228.125,00	1
29/07/2021	126	28,00	28,00	28,00	250.000,00	227.488,03	1
31/07/2021	128	28,00	28,00	28,00	250.000,00	227.170,88	1
02/08/2021	130	28,00	28,00	28,00	250.000,00	227.170,88	1
01/09/2021	160	29,00	29,00	29,00	2.100.000,00	1.861.837,79	1
04/09/2021	163	29,00	29,00	29,00	340.000,00	300.382,44	1
22/11/2021	242	31,50	31,50	31,50	450.000,00	371.724,08	1
09/12/2021	259	30,50	30,50	30,50	6.000.000,00	4.918.971,73	1
16/12/2021	266	30,50	30,50	30,50	6.000.000,00	4.898.835,69	1
					<b>18.704.544,00</b>	<b>15.899.193,03</b>	<b>19</b>

Negociación de Cheques de Pago Diferido							Fuente: MAV
Totales Operados		25/03/2021		Cheques de Pago Diferido \$			
Vencimiento	Plazo	Tasa Mínima	Tasa Máxima	Tasa Promedio	Monto Nominal	Monto Liquidado	Cant. Cheques



Entidad calificada autorizada por Resolución N° 1 de C.N.V.

**Cheques de Pago Diferido No Garantizado \$**

06/04/2021	12	40,00	40,00	40,00	600.000,00	591.572,12	1
12/04/2021	18	40,00	40,00	40,00	600.000,00	587.761,67	1
14/04/2021	20	35,00	35,00	35,00	1.500.000,00	1.470.390,76	1
16/04/2021	22	43,00	43,00	43,00	402.743,50	390.774,04	1
19/04/2021	25	44,00	44,00	44,00	2.947.251,65	2.854.348,48	3
20/04/2021	26	32,50	41,00	36,75	1.298.832,15	1.261.070,05	2
21/04/2021	27	40,00	44,00	42,00	1.880.000,00	1.818.901,24	2
22/04/2021	28	44,00	44,00	44,00	1.290.000,00	1.242.086,10	1
23/04/2021	29	40,00	44,00	42,00	1.315.250,00	1.265.062,49	2
24/04/2021	30	41,00	41,00	41,00	1.000.000,00	963.213,17	1
26/04/2021	32	38,50	44,00	42,17	2.221.123,56	2.138.423,40	3
27/04/2021	33	52,00	52,00	52,00	1.500.000,00	1.428.757,83	1
30/04/2021	36	40,00	40,00	40,00	600.000,00	575.407,25	1
03/05/2021	39	52,00	52,00	52,00	2.860.742,47	2.702.865,50	1
04/05/2021	40	40,00	50,00	43,67	3.441.480,47	3.271.602,54	3
06/05/2021	42	54,00	54,00	54,00	1.120.723,69	1.049.312,92	1
07/05/2021	43	40,00	40,00	40,00	600.000,00	571.205,01	1
08/05/2021	44	41,00	41,00	41,00	1.000.000,00	948.840,59	1
10/05/2021	46	38,50	54,00	43,83	12.124.686,48	11.515.024,56	3
12/05/2021	48	41,00	50,00	45,50	2.739.897,77	2.575.188,17	2
14/05/2021	50	44,00	50,00	47,00	2.743.924,77	2.572.343,14	2
15/05/2021	51	41,00	41,00	41,00	1.000.000,00	941.813,96	1
17/05/2021	53	44,00	54,00	47,33	4.025.699,95	3.760.507,14	3
18/05/2021	54	40,00	41,00	40,50	1.600.000,00	1.506.710,11	2
19/05/2021	55	40,00	54,00	41,27	51.142.594,20	48.114.074,50	11
20/05/2021	56	50,00	60,00	55,00	975.000,00	890.504,37	2
21/05/2021	57	40,00	40,00	40,00	30.250,00	28.325,42	1
22/05/2021	58	32,00	32,00	32,00	968.651,97	917.950,90	1
24/05/2021	60	47,00	50,00	47,14	11.739.897,77	10.849.292,92	21
26/05/2021	62	60,00	60,00	60,00	575.000,00	520.265,25	1
27/05/2021	63	60,00	60,00	60,00	575.000,00	517.954,10	1
28/05/2021	64	60,00	60,00	60,00	575.000,00	517.188,27	1
31/05/2021	67	39,00	44,00	41,50	25.956.908,56	24.188.215,78	2
01/06/2021	68	40,00	50,00	45,00	1.755.057,64	1.611.809,76	2
03/06/2021	70	40,00	40,00	40,00	600.000,00	555.555,56	1
07/06/2021	74	42,50	42,50	42,50	250.000,00	229.921,26	1
09/06/2021	76	42,50	42,50	42,50	250.000,00	229.429,88	1
10/06/2021	77	40,00	40,00	40,00	300.000,00	275.818,64	1
11/06/2021	78	42,50	42,50	42,50	250.000,00	228.453,40	1
14/06/2021	81	42,50	42,50	42,50	250.000,00	228.210,58	1
16/06/2021	83	47,00	47,00	47,00	83.255.612,00	75.042.099,97	6
22/06/2021	89	43,00	43,00	43,00	2.000.000,00	1.806.349,44	1
24/06/2021	91	39,50	39,50	39,50	2.700.000,00	2.448.295,14	1
25/06/2021	92	40,00	40,00	40,00	30.250,00	27.397,64	1
26/06/2021	93	44,00	44,00	44,00	2.000.000,00	1.790.620,09	1
29/06/2021	96	44,00	44,00	44,00	2.000.000,00	1.788.689,60	1
01/07/2021	98	44,00	44,00	44,00	2.000.000,00	1.781.009,08	1
04/07/2021	101	44,00	44,00	44,00	2.000.000,00	1.777.193,50	1
07/07/2021	104	44,00	44,00	44,00	2.000.000,00	1.767.725,69	1
09/07/2021	106	44,00	44,00	44,00	1.000.000,00	881.983,38	1
11/07/2021	108	44,00	44,00	44,00	1.000.000,00	881.983,38	1
23/07/2021	120	42,00	42,00	42,00	30.000.000,00	26.253.956,10	6
30/12/2021	280	49,00	49,00	49,00	1.943.543,51	1.407.079,86	1
10/01/2022	291	39,00	39,00	39,00	10.000.000,00	7.621.951,22	1
04/03/2022	344	39,00	39,00	39,00	10.000.000,00	7.295.185,18	1
08/03/2022	348	38,00	38,00	38,00	2.000.000,00	1.466.982,84	1
09/03/2022	349	38,00	38,00	38,00	2.000.000,00	1.465.863,45	1
15/03/2022	355	50,00	50,00	50,00	4.000.000,00	2.688.766,11	1
17/03/2022	357	50,00	50,00	50,00	4.000.000,00	2.678.899,08	1
					<b>310.535.122,11</b>	<b>278.778.183,58</b>	<b>118</b>





Entidad calificada autorizada por Resolución N° 1 de C.N.V.

Negociación de Cheques de Pago Diferido								Fuente: MAV
Totales Operados		25/03/2021		Cheques de Pago Diferido \$				
Vencimiento	Plazo	Tasa Mínima	Tasa Máxima	Tasa Promedio	Monto Nominal	Monto Liquidado	Cant. Cheques	
<b>FCE \$</b>								
09/04/2021	15	35,00	35,00	35,00	1.935.217,28	1.902.381,65	1	
10/04/2021	16	35,00	35,00	35,00	1.091.820,76	1.072.284,61	3	
01/05/2021	37	36,00	36,00	36,00	307.607,42	295.932,28	1	
					<b>3.334.645,46</b>	<b>3.270.598,54</b>	<b>5</b>	

Negociación de Cheques de Pago Diferido								Fuente: MAV
Totales Operados		25/03/2021		Cheques de Pago Diferido \$				
Vencimiento	Plazo	Tasa Mínima	Tasa Máxima	Tasa Promedio	Monto Nominal	Monto Liquidado	Cant. Cheques	
<b>FCEU\$S</b>								
23/08/2021	151	4,00	4,00	4,00	114.945,30	113.049,78	1	
					<b>114.945,30</b>	<b>113.049,78</b>	<b>1</b>	

Negociación de Cheques de Pago Diferido								Fuente: MAV
Totales Operados		25/03/2021		Cheques de Pago Diferido \$				
Vencimiento	Plazo	Tasa Mínima	Tasa Máxima	Tasa Promedio	Monto Nominal	Monto Liquidado	Cant. Cheques	
<b>Pagarés Pesos \$</b>								
20/08/2021	148	27,75	27,75	27,75	1.500.000,00	1.346.449,43	1	
29/09/2022	553	39,00	39,00	39,00	920.100,00	578.360,34	1	
29/03/2023	734	42,00	42,00	42,00	920.100,00	498.806,59	1	
05/04/2023	741	42,00	42,00	42,00	1.260.000,00	680.104,11	1	
					<b>4.600.200,00</b>	<b>3.103.720,47</b>	<b>4</b>	

Negociación de Cheques de Pago Diferido								Fuente: MAV
Totales Operados		25/03/2021		Cheques de Pago Diferido \$				
Vencimiento	Plazo	Tasa Mínima	Tasa Máxima	Tasa Promedio	Monto Nominal	Monto Liquidado	Cant. Cheques	
<b>Pagarés DolarU\$S</b>								
15/06/2021	82	0,01	0,01	0,01	15.000,00	14.999,66	1	
29/06/2021	96	0,01	0,01	0,01	15.000,00	14.999,60	1	
05/07/2021	102	0,01	0,01	0,01	35.000,00	34.999,01	1	
10/07/2021	107	0,01	0,01	0,01	35.000,00	34.998,95	1	
12/07/2021	109	0,01	0,01	0,01	15.000,00	14.999,55	1	
					<b>115.000,00</b>	<b>114.996,77</b>	<b>5</b>	

Negociación de Cheques de Pago Diferido								Fuente: MAV
Totales Operados		25/03/2021		Cheques de Pago Diferido \$				
Vencimiento	Plazo	Tasa Mínima	Tasa Máxima	Tasa Promedio	Monto Nominal	Monto Liquidado	Cant. Cheques	
<b>Pagarés Pesos \$</b>								
24/08/2021	152	40,00	40,00	40,00	10.000.000,00	8.572.099,58	1	
18/12/2022	633	42,00	42,00	42,00	160.000.000,00	92.448.947,29	1	
					<b>170.000.000,00</b>	<b>101.021.046,87</b>	<b>2</b>	

Negociación de Cheques de Pago Diferido								Fuente: MAV
Totales Operados		25/03/2021		Cheques de Pago Diferido \$				
Vencimiento	Plazo	Tasa Mínima	Tasa Máxima	Tasa Promedio	Monto Nominal	Monto Liquidado	Cant. Cheques	
<b>Pagarés DolarU\$S</b>								
23/11/2021	243	6,00	6,00	6,00	100.000,00	96.128,52	1	
23/12/2021	273	6,00	6,00	6,00	100.000,00	95.629,85	1	
					<b>200.000,00</b>	<b>191.758,37</b>	<b>2</b>	

Cheques Autorizados para Listar - Sección II: de pago diferido patrocinados y avalados								Ingresados 25/03/2021			Fuente: MAV
Segmento	ID	Nro Cheque	Banco	cod	Sucursal	Plaza	Emisión	Vto	Acredit.	mon.	Monto
Ch Dif Avalado	884253	#CAM200810001	PAGARE D.	004	0	Sin Inf.	Sin Inf.	20/08/2021	24hs	\$	1.500.000,00



Entidad calificada autorizada por Resolución N° 1 de C.N.V.

Cheques Autorizados para Listar - Sección II: de pago diferido patrocinados y avalados								Ingresados 25/03/2021			Fonte: MAV
Segmento	ID	Nro Cheque	Banco	cod	Sucursal	Plaza	Emisión	Vto	Acredit.	mon.	Monto
Ch Dif Avalado	884550	#UBI050710001	PAGARE D.	004	0	Sin Inf.	Sin Inf.	05/07/2021	48hs	U\$S	35.000,00
Ch Dif Avalado	884551	#UBI100710001	PAGARE D.	004	0	Sin Inf.	Sin Inf.	10/07/2021	48hs	U\$S	35.000,00
Ch Dif Avalado	884286	#UIT120710002	PAGARE D.	004	0	Sin Inf.	Sin Inf.	12/07/2021	48hs	U\$S	15.000,00
Ch Dif Avalado	884284	#UIT150610001	PAGARE D.	004	0	Sin Inf.	Sin Inf.	15/06/2021	48hs	U\$S	15.000,00
Ch Dif Avalado	884285	#UIT290610001	PAGARE D.	004	0	Sin Inf.	Sin Inf.	29/06/2021	48hs	U\$S	15.000,00
Ch Dif Avalado	884595	*AAR041000001	MACRO	285	0	Sin Inf.	Sin Inf.	04/10/2021	48hs	\$	1.500.000,00
Ch Dif Avalado	884593	*AAR071000002	MACRO	285	0	Sin Inf.	Sin Inf.	07/10/2021	48hs	\$	1.500.000,00
Ch Dif Avalado	884594	*AAR121000002	MACRO	285	0	Sin Inf.	Sin Inf.	12/10/2021	48hs	\$	1.500.000,00
Ch Dif Avalado	884596	*AAR141000002	MACRO	285	0	Sin Inf.	Sin Inf.	14/10/2021	48hs	\$	1.500.000,00
Ch Dif Avalado	884126	*AAR240600003	HSBC	150	0	Sin Inf.	Sin Inf.	24/06/2021	48hs	\$	800.000,00
Ch Dif Avalado	884125	*AAR300600002	HSBC	150	0	Sin Inf.	Sin Inf.	30/06/2021	48hs	\$	800.000,00
Ch Dif Avalado	883974	*ACE020900005	GALICIA	007	0	Sin Inf.	Sin Inf.	02/09/2021	48hs	\$	500.000,00
Ch Dif Avalado	883989	*ACE020900006	GALICIA	007	0	Sin Inf.	Sin Inf.	02/09/2021	48hs	\$	500.000,00
Ch Dif Avalado	884350	*ACE070500007	GALICIA	007	0	Sin Inf.	Sin Inf.	07/05/2021	48hs	\$	570.000,00
Ch Dif Avalado	883966	*ACE070900003	GALICIA	007	0	Sin Inf.	Sin Inf.	07/09/2021	48hs	\$	500.000,00
Ch Dif Avalado	883991	*ACE070900004	GALICIA	007	0	Sin Inf.	Sin Inf.	07/09/2021	48hs	\$	500.000,00
Ch Dif Avalado	883967	*ACE090900003	GALICIA	007	0	Sin Inf.	Sin Inf.	09/09/2021	48hs	\$	500.000,00
Ch Dif Avalado	883992	*ACE090900004	GALICIA	007	0	Sin Inf.	Sin Inf.	09/09/2021	48hs	\$	500.000,00
Ch Dif Avalado	883964	*ACE140900006	GALICIA	007	0	Sin Inf.	Sin Inf.	14/09/2021	48hs	\$	500.000,00
Ch Dif Avalado	883987	*ACE140900007	GALICIA	007	0	Sin Inf.	Sin Inf.	14/09/2021	48hs	\$	500.000,00
Ch Dif Avalado	883969	*ACE160900004	GALICIA	007	0	Sin Inf.	Sin Inf.	16/09/2021	48hs	\$	500.000,00
Ch Dif Avalado	883990	*ACE160900005	GALICIA	007	0	Sin Inf.	Sin Inf.	16/09/2021	48hs	\$	500.000,00
Ch Dif Avalado	884349	*ACE210500005	GALICIA	007	0	Sin Inf.	Sin Inf.	21/05/2021	48hs	\$	570.000,00
Ch Dif Avalado	883965	*ACE090900008	GALICIA	007	0	Sin Inf.	Sin Inf.	21/09/2021	48hs	\$	500.000,00
Ch Dif Avalado	883988	*ACE210900009	GALICIA	007	0	Sin Inf.	Sin Inf.	21/09/2021	48hs	\$	500.000,00
Ch Dif Avalado	884351	*ACE230400007	GALICIA	007	0	Sin Inf.	Sin Inf.	23/04/2021	48hs	\$	570.000,00
Ch Dif Avalado	883968	*ACE230900005	GALICIA	007	0	Sin Inf.	Sin Inf.	23/09/2021	48hs	\$	500.000,00
Ch Dif Avalado	883970	*ACE230900006	GALICIA	007	0	Sin Inf.	Sin Inf.	23/09/2021	48hs	\$	500.000,00
Ch Dif Avalado	883973	*ACE240800002	GALICIA	007	0	Sin Inf.	Sin Inf.	24/08/2021	48hs	\$	500.000,00
Ch Dif Avalado	884000	*ACE240800003	GALICIA	007	0	Sin Inf.	Sin Inf.	24/08/2021	48hs	\$	500.000,00
Ch Dif Avalado	883971	*ACE260800009	GALICIA	007	0	Sin Inf.	Sin Inf.	26/08/2021	48hs	\$	500.000,00
Ch Dif Avalado	883985	*ACE260800010	GALICIA	007	0	Sin Inf.	Sin Inf.	26/08/2021	48hs	\$	500.000,00
Ch Dif Avalado	883972	*ACE310800005	GALICIA	007	0	Sin Inf.	Sin Inf.	31/08/2021	48hs	\$	500.000,00
Ch Dif Avalado	883986	*ACE310800006	GALICIA	007	0	Sin Inf.	Sin Inf.	31/08/2021	48hs	\$	500.000,00
Ch Dif Avalado	884464	*ACI010600059	GALICIA	007	0	Sin Inf.	Sin Inf.	01/06/2021	48hs	\$	2.424.119,25
Ch Dif Avalado	883870	*ACI050800012	GALICIA	007	0	Sin Inf.	Sin Inf.	05/08/2021	48hs	\$	2.199.950,42
Ch Dif Avalado	883871	*ACI050800013	GALICIA	007	0	Sin Inf.	Sin Inf.	05/08/2021	48hs	\$	2.199.950,41
Ch Dif Avalado	884070	*ACI060200007	GALICIA	007	0	Sin Inf.	Sin Inf.	06/02/2022	48hs	\$	500.000,00
Ch Dif Avalado	883882	*ACI070400036	FRANCES	017	0	Sin Inf.	Sin Inf.	07/04/2021	48hs	\$	768.805,00
Ch Dif Avalado	884073	*ACI080300081	GALICIA	007	0	Sin Inf.	Sin Inf.	08/03/2022	48hs	\$	500.000,00
Ch Dif Avalado	884469	*ACI081000015	SANTANDER	072	0	Sin Inf.	Sin Inf.	08/10/2021	48hs	\$	115.000,00
Ch Dif Avalado	884495	*ACI081000016	GALICIA	007	0	Sin Inf.	Sin Inf.	08/10/2021	48hs	\$	200.000,00
Ch Dif Avalado	884466	*ACI090700010	SANTANDER	072	0	Sin Inf.	Sin Inf.	09/07/2021	48hs	\$	115.000,00
Ch Dif Avalado	884463	*ACI100800042	SANTANDER	072	0	Sin Inf.	Sin Inf.	10/08/2021	48hs	\$	115.000,00
Ch Dif Avalado	884467	*ACI100900024	SANTANDER	072	0	Sin Inf.	Sin Inf.	10/09/2021	48hs	\$	115.000,00
Ch Dif Avalado	884468	*ACI101100030	SANTANDER	072	0	Sin Inf.	Sin Inf.	10/11/2021	48hs	\$	115.000,00
Ch Dif Avalado	884465	*ACI101200035	SANTANDER	072	0	Sin Inf.	Sin Inf.	10/12/2021	48hs	\$	125.000,00
Ch Dif Avalado	884068	*ACI120400057	FRANCES	017	0	Sin Inf.	Sin Inf.	12/04/2021	48hs	\$	113.871,01
Ch Dif Avalado	884072	*ACI120400058	FRANCES	017	0	Sin Inf.	Sin Inf.	12/04/2021	48hs	\$	5.794.459,12
Ch Dif Avalado	884491	*ACI131000030	GALICIA	007	0	Sin Inf.	Sin Inf.	13/10/2021	48hs	\$	200.000,00
Ch Dif Avalado	884077	*ACI150400057	BICA	426	0	Sin Inf.	Sin Inf.	15/04/2021	48hs	\$	500.000,00
Ch Dif Avalado	884078	*ACI150400058	BICA	426	0	Sin Inf.	Sin Inf.	15/04/2021	48hs	\$	500.000,00
Ch Dif Avalado	884079	*ACI150400059	BICA	426	0	Sin Inf.	Sin Inf.	15/04/2021	48hs	\$	500.000,00
Ch Dif Avalado	884080	*ACI150400060	BICA	426	0	Sin Inf.	Sin Inf.	15/04/2021	48hs	\$	500.000,00
Ch Dif Avalado	884081	*ACI150400061	BICA	426	0	Sin Inf.	Sin Inf.	15/04/2021	48hs	\$	500.000,00
Ch Dif Avalado	884489	*ACI151000025	GALICIA	007	0	Sin Inf.	Sin Inf.	15/10/2021	48hs	\$	200.000,00
Ch Dif Avalado	883875	*ACI160400046	FRANCES	017	0	Sin Inf.	Sin Inf.	16/04/2021	48hs	\$	5.225.811,44
Ch Dif Avalado	883876	*ACI160400047	FRANCES	017	0	Sin Inf.	Sin Inf.	16/04/2021	48hs	\$	10.003.075,36
Ch Dif Avalado	883885	*ACI161100047	COMAFI	299	0	Sin Inf.	Sin Inf.	16/11/2021	48hs	\$	272.255,00
Ch Dif Avalado	884069	*ACI180300041	GALICIA	007	0	Sin Inf.	Sin Inf.	18/03/2022	48hs	\$	500.000,00
Ch Dif Avalado	883884	*ACI181100017	COMAFI	299	0	Sin Inf.	Sin Inf.	18/11/2021	48hs	\$	272.251,00
Ch Dif Avalado	884488	*ACI191000011	GALICIA	007	0	Sin Inf.	Sin Inf.	19/10/2021	48hs	\$	190.000,00



Entidad calificada autorizada por Resolución N° 1 de C.N.V.

Cheques Autorizados para Listar - Sección II: de pago diferido patrocinados y avalados								Ingresados 25/03/2021			Fuente: MAV
Segmento	ID	Nro Cheque	Banco	cod	Sucursal	Plaza	Emisión	Vto	Acredit.	mon.	Monto
Ch Dif Avalado	884071	*ACI210200008	GALICIA	007	0	Sin Inf.	Sin Inf.	21/02/2022	48hs	\$	500.000,00
Ch Dif Avalado	883874	*ACI220600025	FRANCES	017	0	Sin Inf.	Sin Inf.	22/06/2021	48hs	\$	5.000.000,00
Ch Dif Avalado	883879	*ACI220600026	FRANCES	017	0	Sin Inf.	Sin Inf.	22/06/2021	48hs	\$	2.500.000,00
Ch Dif Avalado	883872	*ACI220700012	FRANCES	017	0	Sin Inf.	Sin Inf.	22/07/2021	48hs	\$	5.000.000,00
Ch Dif Avalado	883873	*ACI220700013	FRANCES	017	0	Sin Inf.	Sin Inf.	22/07/2021	48hs	\$	2.500.000,00
Ch Dif Avalado	884494	*ACI221000021	GALICIA	007	0	Sin Inf.	Sin Inf.	22/10/2021	48hs	\$	200.000,00
Ch Dif Avalado	883880	*ACI230400041	SANTANDER	072	0	Sin Inf.	Sin Inf.	23/04/2021	48hs	\$	266.457,90
Ch Dif Avalado	884493	*ACI230600019	GALICIA	007	0	Sin Inf.	Sin Inf.	23/06/2021	48hs	\$	225.000,00
Ch Dif Avalado	883883	*ACI241100044	MACRO	285	0	Sin Inf.	Sin Inf.	24/11/2021	48hs	\$	309.291,00
Ch Dif Avalado	884490	*ACI250400008	GALICIA	007	0	Sin Inf.	Sin Inf.	25/04/2021	48hs	\$	225.000,00
Ch Dif Avalado	884492	*ACI250500012	GALICIA	007	0	Sin Inf.	Sin Inf.	25/05/2021	48hs	\$	225.000,00
Ch Dif Avalado	883877	*ACI260800019	FRANCES	017	0	Sin Inf.	Sin Inf.	26/08/2021	48hs	\$	2.500.000,00
Ch Dif Avalado	883878	*ACI260800020	FRANCES	017	0	Sin Inf.	Sin Inf.	26/08/2021	48hs	\$	5.000.000,00
Ch Dif Avalado	883881	*ACI301100062	MACRO	285	0	Sin Inf.	Sin Inf.	30/11/2021	48hs	\$	309.299,00
Ch Dif Avalado	884074	*AFD050500003	GALICIA	007	0	Sin Inf.	Sin Inf.	05/05/2021	48hs	\$	500.000,00
Ch Dif Avalado	883723	*AFI100100001	GALICIA	007	0	Sin Inf.	Sin Inf.	10/01/2022	48hs	\$	2.000.000,00
Ch Dif Avalado	883725	*AFI100900001	GALICIA	007	0	Sin Inf.	Sin Inf.	10/09/2021	48hs	\$	2.000.000,00
Ch Dif Avalado	883721	*AFI150100002	GALICIA	007	0	Sin Inf.	Sin Inf.	15/01/2022	48hs	\$	2.000.000,00
Ch Dif Avalado	883722	*AFI150500001	GALICIA	007	0	Sin Inf.	Sin Inf.	15/05/2021	48hs	\$	5.000.000,00
Ch Dif Avalado	883724	*AFI201000001	GALICIA	007	0	Sin Inf.	Sin Inf.	20/10/2021	48hs	\$	2.000.000,00
Ch Dif Avalado	884030	*ALN250600003	GALICIA	007	0	Sin Inf.	Sin Inf.	25/06/2021	48hs	\$	500.000,00
Ch Dif Avalado	884031	*ALN280600002	FRANCES	017	0	Sin Inf.	Sin Inf.	28/06/2021	48hs	\$	1.000.000,00
Ch Dif Avalado	884475	*ARP020900006	FRANCES	017	0	Sin Inf.	Sin Inf.	02/09/2021	48hs	\$	7.500.000,00
Ch Dif Avalado	884472	*ARP030800010	SANTANDER	072	0	Sin Inf.	Sin Inf.	03/08/2021	48hs	\$	250.000,00
Ch Dif Avalado	884329	*ARP030900004	LA PAMPA	093	0	Sin Inf.	Sin Inf.	03/09/2021	48hs	\$	70.000,00
Ch Dif Avalado	884330	*ARP030900005	LA PAMPA	093	0	Sin Inf.	Sin Inf.	03/09/2021	48hs	\$	630.000,00
Ch Dif Avalado	884473	*ARP041000003	SUPERVIL.	027	0	Sin Inf.	Sin Inf.	04/10/2021	48hs	\$	80.000,00
Ch Dif Avalado	884589	*ARP090700007	PATAGONIA	034	0	Sin Inf.	Sin Inf.	09/07/2021	48hs	\$	60.000,00
Ch Dif Avalado	884477	*ARP090900002	FRANCES	017	0	Sin Inf.	Sin Inf.	09/09/2021	48hs	\$	7.500.000,00
Ch Dif Avalado	884327	*ARP100300016	BAPRO	014	0	Sin Inf.	Sin Inf.	10/03/2022	48hs	\$	1.000.000,00
Ch Dif Avalado	884592	*ARP110600027	PATAGONIA	034	0	Sin Inf.	Sin Inf.	11/06/2021	48hs	\$	55.000,00
Ch Dif Avalado	884471	*ARP150300022	BAPRO	014	0	Sin Inf.	Sin Inf.	15/03/2022	48hs	\$	1.000.000,00
Ch Dif Avalado	884316	*ARP150400018	BICA	426	0	Sin Inf.	Sin Inf.	15/04/2021	48hs	\$	500.000,00
Ch Dif Avalado	884317	*ARP150400019	BICA	426	0	Sin Inf.	Sin Inf.	15/04/2021	48hs	\$	500.000,00
Ch Dif Avalado	884318	*ARP150400020	BICA	426	0	Sin Inf.	Sin Inf.	15/04/2021	48hs	\$	500.000,00
Ch Dif Avalado	884319	*ARP150400021	BICA	426	0	Sin Inf.	Sin Inf.	15/04/2021	48hs	\$	500.000,00
Ch Dif Avalado	884320	*ARP150400022	BICA	426	0	Sin Inf.	Sin Inf.	15/04/2021	48hs	\$	500.000,00
Ch Dif Avalado	884321	*ARP150400023	BICA	426	0	Sin Inf.	Sin Inf.	15/04/2021	48hs	\$	500.000,00
Ch Dif Avalado	884322	*ARP150400024	BICA	426	0	Sin Inf.	Sin Inf.	15/04/2021	48hs	\$	500.000,00
Ch Dif Avalado	884323	*ARP150400025	BICA	426	0	Sin Inf.	Sin Inf.	15/04/2021	48hs	\$	500.000,00
Ch Dif Avalado	884324	*ARP150400026	BICA	426	0	Sin Inf.	Sin Inf.	15/04/2021	48hs	\$	500.000,00
Ch Dif Avalado	884325	*ARP150400027	BICA	426	0	Sin Inf.	Sin Inf.	15/04/2021	48hs	\$	500.000,00
Ch Dif Avalado	884326	*ARP150400028	BICA	426	0	Sin Inf.	Sin Inf.	15/04/2021	48hs	\$	500.000,00
Ch Dif Avalado	884328	*ARP150400029	BICA	426	0	Sin Inf.	Sin Inf.	15/04/2021	48hs	\$	500.000,00
Ch Dif Avalado	884479	*ARP160800019	SANTANDER	072	0	Sin Inf.	Sin Inf.	16/08/2021	48hs	\$	250.000,00
Ch Dif Avalado	884668	*ARP161000006	SUPERVIL.	027	0	Sin Inf.	Sin Inf.	16/10/2021	48hs	\$	200.000,00
Ch Dif Avalado	884586	*ARP180600033	PATAGONIA	034	0	Sin Inf.	Sin Inf.	18/06/2021	48hs	\$	55.000,00
Ch Dif Avalado	884480	*ARP200800026	FRANCES	017	0	Sin Inf.	Sin Inf.	20/08/2021	48hs	\$	7.500.000,00
Ch Dif Avalado	884470	*ARP210700012	SANTANDER	072	0	Sin Inf.	Sin Inf.	21/07/2021	48hs	\$	140.000,00
Ch Dif Avalado	884476	*ARP210900008	GALICIA	007	0	Sin Inf.	Sin Inf.	21/09/2021	48hs	\$	12.501.414,00
Ch Dif Avalado	884478	*ARP220700020	SANTANDER	072	0	Sin Inf.	Sin Inf.	22/07/2021	48hs	\$	140.000,00
Ch Dif Avalado	884588	*ARP230700020	PATAGONIA	034	0	Sin Inf.	Sin Inf.	23/07/2021	48hs	\$	60.000,00
Ch Dif Avalado	884587	*ARP250600035	PATAGONIA	034	0	Sin Inf.	Sin Inf.	25/06/2021	48hs	\$	60.000,00
Ch Dif Avalado	884474	*ARP260900002	GALICIA	007	0	Sin Inf.	Sin Inf.	26/09/2021	48hs	\$	329.500,00
Ch Dif Avalado	884591	*ARP300600064	MACRO	285	0	Sin Inf.	Sin Inf.	30/06/2021	48hs	\$	50.000,00
Ch Dif Avalado	884590	*ARP300700026	PATAGONIA	034	0	Sin Inf.	Sin Inf.	30/07/2021	48hs	\$	60.000,00
Ch Dif Avalado	884459	*AVR031200001	GALICIA	007	0	Sin Inf.	Sin Inf.	03/12/2021	48hs	\$	1.083.239,51
Ch Dif Avalado	884451	*AVR040300003	GALICIA	007	0	Sin Inf.	Sin Inf.	04/03/2022	48hs	\$	700.260,48
Ch Dif Avalado	884456	*AVR050700002	GALICIA	007	0	Sin Inf.	Sin Inf.	05/07/2021	48hs	\$	625.000,00
Ch Dif Avalado	884449	*AVR070300001	GALICIA	007	0	Sin Inf.	Sin Inf.	07/03/2022	48hs	\$	700.260,48
Ch Dif Avalado	884460	*AVR071200005	GALICIA	007	0	Sin Inf.	Sin Inf.	07/12/2021	48hs	\$	1.083.239,51
Ch Dif Avalado	884438	*AVR100600005	FRANCES	017	0	Sin Inf.	Sin Inf.	10/06/2021	48hs	\$	1.650.000,00



Entidad calificada autorizada por Resolución N° 1 de C.N.V.

Cheques Autorizados para Listar - Sección II: de pago diferido patrocinados y avalados								Ingresados 25/03/2021			Fonte: MAV
Segmento	ID	Nro Cheque	Banco	cod	Sucursal	Plaza	Emisión	Vto	Acredit.	mon.	Monto
Ch Dif Avalado	884440	*AVR100700001	FRANCES	017	0	Sin Inf.	Sin Inf.	10/07/2021	48hs	\$	2.000.000,00
Ch Dif Avalado	884462	*AVR150200010	GALICIA	007	0	Sin Inf.	Sin Inf.	15/02/2022	48hs	\$	5.011.000,00
Ch Dif Avalado	884453	*AVR180200006	BAPRO	014	0	Sin Inf.	Sin Inf.	18/02/2022	48hs	\$	500.000,00
Ch Dif Avalado	884454	*AVR190700001	GALICIA	007	0	Sin Inf.	Sin Inf.	19/07/2021	48hs	\$	625.000,00
Ch Dif Avalado	884450	*AVR210600006	GALICIA	007	0	Sin Inf.	Sin Inf.	21/06/2021	48hs	\$	625.000,00
Ch Dif Avalado	884457	*AVR220200003	BAPRO	014	0	Sin Inf.	Sin Inf.	22/02/2022	48hs	\$	500.000,00
Ch Dif Avalado	884458	*AVR250200004	GALICIA	007	0	Sin Inf.	Sin Inf.	25/02/2022	48hs	\$	5.011.000,00
Ch Dif Avalado	884461	*AVR250200005	BAPRO	014	0	Sin Inf.	Sin Inf.	25/02/2022	48hs	\$	500.000,00
Ch Dif Avalado	884441	*AVR250600004	FRANCES	017	0	Sin Inf.	Sin Inf.	25/06/2021	48hs	\$	1.650.000,00
Ch Dif Avalado	884442	*AVR280200007	BAPRO	014	0	Sin Inf.	Sin Inf.	28/02/2022	48hs	\$	3.000.000,00
Ch Dif Avalado	884444	*AVR280200008	BAPRO	014	0	Sin Inf.	Sin Inf.	28/02/2022	48hs	\$	4.000.000,00
Ch Dif Avalado	884445	*AVR310100019	BAPRO	014	0	Sin Inf.	Sin Inf.	28/02/2022	48hs	\$	3.000.000,00
Ch Dif Avalado	884455	*AVR280200010	BAPRO	014	0	Sin Inf.	Sin Inf.	28/02/2022	48hs	\$	500.000,00
Ch Dif Avalado	884448	*AVR280600005	GALICIA	007	0	Sin Inf.	Sin Inf.	28/06/2021	48hs	\$	625.000,00
Ch Dif Avalado	884439	*AVR310100014	BAPRO	014	0	Sin Inf.	Sin Inf.	31/01/2022	48hs	\$	3.000.000,00
Ch Dif Avalado	884443	*AVR310100015	BAPRO	014	0	Sin Inf.	Sin Inf.	31/01/2022	48hs	\$	4.000.000,00
Ch Dif Avalado	884447	*AVR310100016	BAPRO	014	0	Sin Inf.	Sin Inf.	31/01/2022	48hs	\$	3.000.000,00
Ch Dif Avalado	884452	*AVR310100017	GALICIA	007	0	Sin Inf.	Sin Inf.	31/01/2022	48hs	\$	5.011.000,00
Ch Dif Avalado	884446	*AVR310500045	FRANCES	017	0	Sin Inf.	Sin Inf.	31/05/2021	48hs	\$	1.650.000,00
Ch Dif Avalado	884344	*AVU150700004	FRANCES	017	0	Sin Inf.	Sin Inf.	15/07/2021	48hs	\$	94.000,00
Ch Dif Avalado	884343	*AVU230800003	SANTANDER	072	0	Sin Inf.	Sin Inf.	23/08/2021	48hs	\$	200.000,00
Ch Dif Avalado	884097	*BIN030500010	HSBC	150	0	Sin Inf.	Sin Inf.	03/05/2021	48hs	\$	3.024.968,47
Ch Dif Avalado	883746	*BIN070400008	SANTANDER	072	0	Sin Inf.	Sin Inf.	07/04/2021	48hs	\$	1.600.000,00
Ch Dif Avalado	883747	*BIN100600015	CREDICOOP	191	0	Sin Inf.	Sin Inf.	10/06/2021	48hs	\$	517.393,77
Ch Dif Avalado	883739	*BIN120400023	GALICIA	007	0	Sin Inf.	Sin Inf.	12/04/2021	48hs	\$	29.115,47
Ch Dif Avalado	883737	*BIN120500004	CREDICOOP	191	0	Sin Inf.	Sin Inf.	12/05/2021	48hs	\$	517.393,77
Ch Dif Avalado	883735	*BIN150400021	FRANCES	017	0	Sin Inf.	Sin Inf.	15/04/2021	48hs	\$	68.956,42
Ch Dif Avalado	883736	*BIN150400022	FRANCES	017	0	Sin Inf.	Sin Inf.	15/04/2021	48hs	\$	46.100,00
Ch Dif Avalado	883738	*BIN150400023	MACRO	285	0	Sin Inf.	Sin Inf.	15/04/2021	48hs	\$	28.000,00
Ch Dif Avalado	883742	*BIN150400024	BAPRO	014	0	Sin Inf.	Sin Inf.	15/04/2021	48hs	\$	17.500,00
Ch Dif Avalado	883743	*BIN150400025	NACION	011	0	Sin Inf.	Sin Inf.	15/04/2021	48hs	\$	40.532,00
Ch Dif Avalado	883748	*BIN150400026	NACION	011	0	Sin Inf.	Sin Inf.	15/04/2021	48hs	\$	50.000,00
Ch Dif Avalado	883749	*BIN150400027	BAPRO	014	0	Sin Inf.	Sin Inf.	15/04/2021	48hs	\$	28.000,00
Ch Dif Avalado	883751	*BIN150400028	SANTANDER	072	0	Sin Inf.	Sin Inf.	15/04/2021	48hs	\$	34.045,00
Ch Dif Avalado	883752	*BIN150400029	SANTANDER	072	0	Sin Inf.	Sin Inf.	15/04/2021	48hs	\$	39.000,00
Ch Dif Avalado	884341	*BIN150900016	MACRO	285	0	Sin Inf.	Sin Inf.	15/09/2021	48hs	\$	2.599.613,85
Ch Dif Avalado	884342	*BIN150900017	PATAGONIA	034	0	Sin Inf.	Sin Inf.	15/09/2021	48hs	\$	1.794.879,76
Ch Dif Avalado	884618	*BIN151200028	GALICIA	007	0	Sin Inf.	Sin Inf.	15/12/2021	48hs	\$	584.358,93
Ch Dif Avalado	884625	*BIN171000001	BAPRO	014	0	Sin Inf.	Sin Inf.	17/10/2021	48hs	\$	328.518,63
Ch Dif Avalado	884624	*BIN171200006	GALICIA	007	0	Sin Inf.	Sin Inf.	17/12/2021	48hs	\$	584.358,93
Ch Dif Avalado	884623	*BIN181000001	GALICIA	007	0	Sin Inf.	Sin Inf.	18/10/2021	48hs	\$	237.153,95
Ch Dif Avalado	883756	*BIN190400010	SUPERVIL.	027	0	Sin Inf.	Sin Inf.	19/04/2021	48hs	\$	234.070,02
Ch Dif Avalado	883745	*BIN190500007	SUPERVIL.	027	0	Sin Inf.	Sin Inf.	19/05/2021	48hs	\$	234.070,02
Ch Dif Avalado	883755	*BIN190600008	SUPERVIL.	027	0	Sin Inf.	Sin Inf.	19/06/2021	48hs	\$	234.070,02
Ch Dif Avalado	883753	*BIN200400018	MACRO	285	0	Sin Inf.	Sin Inf.	20/04/2021	48hs	\$	37.500,00
Ch Dif Avalado	883734	*BIN210500015	CREDICOOP	191	0	Sin Inf.	Sin Inf.	21/05/2021	48hs	\$	517.393,77
Ch Dif Avalado	883740	*BIN210500016	SANTANDER	072	0	Sin Inf.	Sin Inf.	21/05/2021	48hs	\$	14.866,81
Ch Dif Avalado	884622	*BIN211000005	BAPRO	014	0	Sin Inf.	Sin Inf.	21/10/2021	48hs	\$	301.138,80
Ch Dif Avalado	884619	*BIN211200017	GALICIA	007	0	Sin Inf.	Sin Inf.	21/12/2021	48hs	\$	584.358,93
Ch Dif Avalado	883750	*BIN230400016	FRANCES	017	0	Sin Inf.	Sin Inf.	23/04/2021	48hs	\$	171.179,78
Ch Dif Avalado	883754	*BIN230600008	GALICIA	007	0	Sin Inf.	Sin Inf.	23/06/2021	48hs	\$	900.000,00
Ch Dif Avalado	884620	*BIN231200011	GALICIA	007	0	Sin Inf.	Sin Inf.	23/12/2021	48hs	\$	584.358,93
Ch Dif Avalado	884621	*BIN231200012	BAPRO	014	0	Sin Inf.	Sin Inf.	23/12/2021	48hs	\$	952.227,23
Ch Dif Avalado	884098	*BIN250500004	GALICIA	007	0	Sin Inf.	Sin Inf.	25/05/2021	48hs	\$	3.757.822,96
Ch Dif Avalado	883741	*BIN300400038	FRANCES	017	0	Sin Inf.	Sin Inf.	30/04/2021	48hs	\$	171.179,79
Ch Dif Avalado	883744	*BIN300600037	GALICIA	007	0	Sin Inf.	Sin Inf.	30/06/2021	48hs	\$	924.572,75
Ch Dif Avalado	884712	*CMF051100003	GALICIA	007	0	Sin Inf.	Sin Inf.	05/11/2021	48hs	\$	1.000.000,00
Ch Dif Avalado	884707	*CMF101100001	GALICIA	007	0	Sin Inf.	Sin Inf.	10/11/2021	48hs	\$	1.000.000,00
Ch Dif Avalado	884710	*CMF121100001	GALICIA	007	0	Sin Inf.	Sin Inf.	12/11/2021	48hs	\$	1.000.000,00
Ch Dif Avalado	884706	*CMF171100001	GALICIA	007	0	Sin Inf.	Sin Inf.	17/11/2021	48hs	\$	1.000.000,00
Ch Dif Avalado	884708	*CMF191100001	GALICIA	007	0	Sin Inf.	Sin Inf.	19/11/2021	48hs	\$	1.000.000,00
Ch Dif Avalado	884711	*CMF241100002	GALICIA	007	0	Sin Inf.	Sin Inf.	24/11/2021	48hs	\$	1.000.000,00



Entidad calificada autorizada por Resolución N° 1 de C.N.V.

Cheques Autorizados para Listar - Sección II: de pago diferido patrocinados y avalados								Ingresados 25/03/2021			Fuente: MAV
Segmento	ID	Nro Cheque	Banco	cod	Sucursal	Plaza	Emisión	Vto	Acredit.	mon.	Monto
Ch Dif Avalado	884713	*CMF261100004	GALICIA	007	0	Sin Inf.	Sin Inf.	26/11/2021	48hs	\$	1.000.000,00
Ch Dif Avalado	884705	*CMF301100004	GALICIA	007	0	Sin Inf.	Sin Inf.	30/11/2021	48hs	\$	623.137,44
Ch Dif Avalado	884709	*CMF301100005	GALICIA	007	0	Sin Inf.	Sin Inf.	30/11/2021	48hs	\$	1.000.000,00
Ch Dif Avalado	884083	*CMP050800004	GALICIA	007	0	Sin Inf.	Sin Inf.	05/08/2021	48hs	\$	500.000,00
Ch Dif Avalado	884090	*CMP080300003	GALICIA	007	0	Sin Inf.	Sin Inf.	08/03/2022	48hs	\$	1.000.000,00
Ch Dif Avalado	884091	*CMP080300004	GALICIA	007	0	Sin Inf.	Sin Inf.	08/03/2022	48hs	\$	1.000.000,00
Ch Dif Avalado	884436	*CMP080400006	HSBC	150	0	Sin Inf.	Sin Inf.	08/04/2021	48hs	\$	500.000,00
Ch Dif Avalado	884087	*CMP100100001	BAPRO	014	0	Sin Inf.	Sin Inf.	10/01/2022	48hs	\$	1.000.000,00
Ch Dif Avalado	884088	*CMP150300005	GALICIA	007	0	Sin Inf.	Sin Inf.	15/03/2022	48hs	\$	1.000.000,00
Ch Dif Avalado	884089	*CMP150300006	GALICIA	007	0	Sin Inf.	Sin Inf.	15/03/2022	48hs	\$	1.000.000,00
Ch Dif Avalado	884435	*CMP300800001	SANTANDER	072	0	Sin Inf.	Sin Inf.	30/08/2021	48hs	\$	200.000,00
Ch Dif Avalado	884437	*CMP300900005	SANTANDER	072	0	Sin Inf.	Sin Inf.	30/09/2021	48hs	\$	200.000,00
Ch Dif Avalado	884082	*CMP301200002	SANTANDER	072	0	Sin Inf.	Sin Inf.	30/12/2021	48hs	\$	1.000.000,00
Ch Dif Avalado	884084	*CMP301200003	SANTANDER	072	0	Sin Inf.	Sin Inf.	30/12/2021	48hs	\$	1.000.000,00
Ch Dif Avalado	884607	*CRE131000007	INDUSTR.	322	0	Sin Inf.	Sin Inf.	13/10/2021	48hs	\$	1.000.000,00
Ch Dif Avalado	884612	*CRE141000003	INDUSTR.	322	0	Sin Inf.	Sin Inf.	14/10/2021	48hs	\$	1.000.000,00
Ch Dif Avalado	884599	*CRE151000004	INDUSTR.	322	0	Sin Inf.	Sin Inf.	15/10/2021	48hs	\$	1.000.000,00
Ch Dif Avalado	884688	*CRE200400011	CREDICOOP	191	0	Sin Inf.	Sin Inf.	20/04/2021	48hs	\$	265.954,00
Ch Dif Avalado	884687	*CRE200600008	CREDICOOP	191	0	Sin Inf.	Sin Inf.	20/06/2021	48hs	\$	265.954,00
Ch Dif Avalado	884617	*CRE201000005	INDUSTR.	322	0	Sin Inf.	Sin Inf.	20/10/2021	48hs	\$	1.000.000,00
Ch Dif Avalado	884613	*CRE211000003	INDUSTR.	322	0	Sin Inf.	Sin Inf.	21/10/2021	48hs	\$	1.000.000,00
Ch Dif Avalado	884606	*CRE221000003	INDUSTR.	322	0	Sin Inf.	Sin Inf.	22/10/2021	48hs	\$	1.000.000,00
Ch Dif Avalado	884609	*CRE230900009	INDUSTR.	322	0	Sin Inf.	Sin Inf.	23/09/2021	48hs	\$	1.000.000,00
Ch Dif Avalado	884598	*CRE240900003	INDUSTR.	322	0	Sin Inf.	Sin Inf.	24/09/2021	48hs	\$	1.000.000,00
Ch Dif Avalado	884309	*CRE260100006	SANTANDER	072	0	Sin Inf.	Sin Inf.	26/01/2022	48hs	\$	300.000,00
Ch Dif Avalado	884301	*CRE260400013	SANTANDER	072	0	Sin Inf.	Sin Inf.	26/04/2021	48hs	\$	300.000,00
Ch Dif Avalado	884302	*CRE260500006	SANTANDER	072	0	Sin Inf.	Sin Inf.	26/05/2021	48hs	\$	300.000,00
Ch Dif Avalado	884303	*CRE260600002	SANTANDER	072	0	Sin Inf.	Sin Inf.	26/06/2021	48hs	\$	300.000,00
Ch Dif Avalado	884300	*CRE260700009	SANTANDER	072	0	Sin Inf.	Sin Inf.	26/07/2021	48hs	\$	300.000,00
Ch Dif Avalado	884305	*CRE260800003	SANTANDER	072	0	Sin Inf.	Sin Inf.	26/08/2021	48hs	\$	300.000,00
Ch Dif Avalado	884304	*CRE260900004	SANTANDER	072	0	Sin Inf.	Sin Inf.	26/09/2021	48hs	\$	300.000,00
Ch Dif Avalado	884299	*CRE261000007	SANTANDER	072	0	Sin Inf.	Sin Inf.	26/10/2021	48hs	\$	300.000,00
Ch Dif Avalado	884307	*CRE261100007	SANTANDER	072	0	Sin Inf.	Sin Inf.	26/11/2021	48hs	\$	300.000,00
Ch Dif Avalado	884308	*CRE261200002	SANTANDER	072	0	Sin Inf.	Sin Inf.	26/12/2021	48hs	\$	300.000,00
Ch Dif Avalado	884611	*CRE270500009	MACRO	285	0	Sin Inf.	Sin Inf.	27/05/2021	48hs	\$	500.000,00
Ch Dif Avalado	884597	*CRE280500021	MACRO	285	0	Sin Inf.	Sin Inf.	28/05/2021	48hs	\$	500.000,00
Ch Dif Avalado	884610	*CRE290900002	INDUSTR.	322	0	Sin Inf.	Sin Inf.	29/09/2021	48hs	\$	1.000.000,00
Ch Dif Avalado	884616	*CRE291000004	GALICIA	007	0	Sin Inf.	Sin Inf.	29/10/2021	48hs	\$	1.270.000,00
Ch Dif Avalado	884614	*CRE300600041	GALICIA	007	0	Sin Inf.	Sin Inf.	30/06/2021	48hs	\$	1.270.000,00
Ch Dif Avalado	884605	*CRE300700016	GALICIA	007	0	Sin Inf.	Sin Inf.	30/07/2021	48hs	\$	1.270.000,00
Ch Dif Avalado	884602	*CRE300900014	GALICIA	007	0	Sin Inf.	Sin Inf.	30/09/2021	48hs	\$	1.270.000,00
Ch Dif Avalado	884603	*CRE300900015	INDUSTR.	322	0	Sin Inf.	Sin Inf.	30/09/2021	48hs	\$	1.000.000,00
Ch Dif Avalado	884608	*CRE301100016	GALICIA	007	0	Sin Inf.	Sin Inf.	30/11/2021	48hs	\$	1.270.000,00
Ch Dif Avalado	884601	*CRE310500048	MACRO	285	0	Sin Inf.	Sin Inf.	31/05/2021	48hs	\$	500.000,00
Ch Dif Avalado	884615	*CRE310500049	GALICIA	007	0	Sin Inf.	Sin Inf.	31/05/2021	48hs	\$	1.270.000,00
Ch Dif Avalado	884600	*CRE310800010	GALICIA	007	0	Sin Inf.	Sin Inf.	31/08/2021	48hs	\$	1.270.000,00
Ch Dif Avalado	884604	*CRE311200011	GALICIA	007	0	Sin Inf.	Sin Inf.	31/12/2021	48hs	\$	1.270.000,00
Ch Dif Avalado	884225	*CUY010900008	GALICIA	007	0	Sin Inf.	Sin Inf.	01/09/2021	48hs	\$	500.000,00
Ch Dif Avalado	884282	*CUY011000007	GALICIA	007	0	Sin Inf.	Sin Inf.	01/10/2021	48hs	\$	500.000,00
Ch Dif Avalado	884236	*CUY030900007	GALICIA	007	0	Sin Inf.	Sin Inf.	03/09/2021	48hs	\$	500.000,00
Ch Dif Avalado	884272	*CUY031100005	GALICIA	007	0	Sin Inf.	Sin Inf.	03/11/2021	48hs	\$	500.000,00
Ch Dif Avalado	884240	*CUY040800006	GALICIA	007	0	Sin Inf.	Sin Inf.	04/08/2021	48hs	\$	500.000,00
Ch Dif Avalado	884273	*CUY051000007	GALICIA	007	0	Sin Inf.	Sin Inf.	05/10/2021	48hs	\$	500.000,00
Ch Dif Avalado	884283	*CUY051100005	GALICIA	007	0	Sin Inf.	Sin Inf.	05/11/2021	48hs	\$	500.000,00
Ch Dif Avalado	884250	*CUY060900002	GALICIA	007	0	Sin Inf.	Sin Inf.	06/09/2021	48hs	\$	500.000,00
Ch Dif Avalado	884275	*CUY061000007	GALICIA	007	0	Sin Inf.	Sin Inf.	06/10/2021	48hs	\$	500.000,00
Ch Dif Avalado	884226	*CUY080900010	GALICIA	007	0	Sin Inf.	Sin Inf.	08/09/2021	48hs	\$	500.000,00
Ch Dif Avalado	884274	*CUY081000007	GALICIA	007	0	Sin Inf.	Sin Inf.	08/10/2021	48hs	\$	500.000,00
Ch Dif Avalado	884227	*CUY090800002	GALICIA	007	0	Sin Inf.	Sin Inf.	09/08/2021	48hs	\$	500.000,00
Ch Dif Avalado	884246	*CUY100900011	GALICIA	007	0	Sin Inf.	Sin Inf.	10/09/2021	48hs	\$	500.000,00
Ch Dif Avalado	884281	*CUY101100009	GALICIA	007	0	Sin Inf.	Sin Inf.	10/11/2021	48hs	\$	500.000,00
Ch Dif Avalado	884223	*CUY110800010	GALICIA	007	0	Sin Inf.	Sin Inf.	11/08/2021	48hs	\$	500.000,00



Entidad calificada autorizada por Resolución N° 1 de C.N.V.

Cheques Autorizados para Listar - Sección II: de pago diferido patrocinados y avalados								Ingresados 25/03/2021			Fuente: MAV
Segmento	ID	Nro Cheque	Banco	cod	Sucursal	Plaza	Emisión	Vto	Acredit.	mon.	Monto
Ch Dif Avalado	884247	*CUY121000003	GALICIA	007	0	Sin Inf.	Sin Inf.	12/10/2021	48hs	\$	500.000,00
Ch Dif Avalado	884280	*CUY121100011	GALICIA	007	0	Sin Inf.	Sin Inf.	12/11/2021	48hs	\$	500.000,00
Ch Dif Avalado	884218	*CUY130800009	GALICIA	007	0	Sin Inf.	Sin Inf.	13/08/2021	48hs	\$	500.000,00
Ch Dif Avalado	884248	*CUY130900001	GALICIA	007	0	Sin Inf.	Sin Inf.	13/09/2021	48hs	\$	500.000,00
Ch Dif Avalado	884224	*CUY150900004	GALICIA	007	0	Sin Inf.	Sin Inf.	15/09/2021	48hs	\$	500.000,00
Ch Dif Avalado	884271	*CUY151000020	GALICIA	007	0	Sin Inf.	Sin Inf.	15/10/2021	48hs	\$	500.000,00
Ch Dif Avalado	884278	*CUY151100001	GALICIA	007	0	Sin Inf.	Sin Inf.	15/11/2021	48hs	\$	300.000,00
Ch Dif Avalado	884237	*CUY160800003	GALICIA	007	0	Sin Inf.	Sin Inf.	16/08/2021	48hs	\$	500.000,00
Ch Dif Avalado	884245	*CUY170900008	GALICIA	007	0	Sin Inf.	Sin Inf.	17/09/2021	48hs	\$	500.000,00
Ch Dif Avalado	884242	*CUY180800013	GALICIA	007	0	Sin Inf.	Sin Inf.	18/08/2021	48hs	\$	500.000,00
Ch Dif Avalado	884094	*CUY190700012	ICBC	015	0	Sin Inf.	Sin Inf.	19/07/2021	48hs	\$	500.000,00
Ch Dif Avalado	884279	*CUY191000005	GALICIA	007	0	Sin Inf.	Sin Inf.	19/10/2021	48hs	\$	500.000,00
Ch Dif Avalado	884217	*CUY200800011	GALICIA	007	0	Sin Inf.	Sin Inf.	20/08/2021	48hs	\$	500.000,00
Ch Dif Avalado	884243	*CUY200900001	GALICIA	007	0	Sin Inf.	Sin Inf.	20/09/2021	48hs	\$	500.000,00
Ch Dif Avalado	884092	*CUY220700010	ICBC	015	0	Sin Inf.	Sin Inf.	22/07/2021	48hs	\$	500.000,00
Ch Dif Avalado	884252	*CUY221000009	GALICIA	007	0	Sin Inf.	Sin Inf.	22/10/2021	48hs	\$	500.000,00
Ch Dif Avalado	884095	*CUY230600007	ICBC	015	0	Sin Inf.	Sin Inf.	23/06/2021	48hs	\$	500.000,00
Ch Dif Avalado	884239	*CUY230800002	GALICIA	007	0	Sin Inf.	Sin Inf.	23/08/2021	48hs	\$	500.000,00
Ch Dif Avalado	884096	*CUY240500004	ICBC	015	0	Sin Inf.	Sin Inf.	24/05/2021	48hs	\$	500.000,00
Ch Dif Avalado	884249	*CUY240900007	GALICIA	007	0	Sin Inf.	Sin Inf.	24/09/2021	48hs	\$	500.000,00
Ch Dif Avalado	884228	*CUY250800018	GALICIA	007	0	Sin Inf.	Sin Inf.	25/08/2021	48hs	\$	500.000,00
Ch Dif Avalado	884277	*CUY261000014	GALICIA	007	0	Sin Inf.	Sin Inf.	26/10/2021	48hs	\$	500.000,00
Ch Dif Avalado	884238	*CUY270800008	GALICIA	007	0	Sin Inf.	Sin Inf.	27/08/2021	48hs	\$	500.000,00
Ch Dif Avalado	884244	*CUY291000005	GALICIA	007	0	Sin Inf.	Sin Inf.	29/10/2021	48hs	\$	500.000,00
Ch Dif Avalado	884093	*CUY300600006	ICBC	015	0	Sin Inf.	Sin Inf.	30/06/2021	48hs	\$	500.000,00
Ch Dif Avalado	884241	*CUY300800003	GALICIA	007	0	Sin Inf.	Sin Inf.	30/08/2021	48hs	\$	500.000,00
Ch Dif Avalado	884251	*CUY300900017	GALICIA	007	0	Sin Inf.	Sin Inf.	30/09/2021	48hs	\$	300.000,00
Ch Dif Avalado	884276	*CUY311000001	GALICIA	007	0	Sin Inf.	Sin Inf.	31/10/2021	48hs	\$	500.000,00
Ch Dif Avalado	884357	*DOM310500118	GALICIA	007	0	Sin Inf.	Sin Inf.	31/05/2021	48hs	\$	5.879.118,43
Ch Dif Avalado	884499	*FDE100900001	GALICIA	007	0	Sin Inf.	Sin Inf.	10/09/2021	48hs	\$	500.000,00
Ch Dif Avalado	884500	*FDE110600002	GALICIA	007	0	Sin Inf.	Sin Inf.	11/06/2021	48hs	\$	500.000,00
Ch Dif Avalado	884487	*FDE130800001	GALICIA	007	0	Sin Inf.	Sin Inf.	13/08/2021	48hs	\$	500.000,00
Ch Dif Avalado	884485	*FDE151000001	GALICIA	007	0	Sin Inf.	Sin Inf.	15/10/2021	48hs	\$	500.000,00
Ch Dif Avalado	884497	*FDE160700001	GALICIA	007	0	Sin Inf.	Sin Inf.	16/07/2021	48hs	\$	500.000,00
Ch Dif Avalado	884483	*FDE240900006	GALICIA	007	0	Sin Inf.	Sin Inf.	24/09/2021	48hs	\$	500.000,00
Ch Dif Avalado	884496	*FDE250600003	GALICIA	007	0	Sin Inf.	Sin Inf.	25/06/2021	48hs	\$	500.000,00
Ch Dif Avalado	884486	*FDE270800002	GALICIA	007	0	Sin Inf.	Sin Inf.	27/08/2021	48hs	\$	500.000,00
Ch Dif Avalado	884484	*FDE291000001	GALICIA	007	0	Sin Inf.	Sin Inf.	29/10/2021	48hs	\$	500.000,00
Ch Dif Avalado	884498	*FDE300700001	GALICIA	007	0	Sin Inf.	Sin Inf.	30/07/2021	48hs	\$	500.000,00
Ch Dif Avalado	884199	*FED030600007	GALICIA	007	0	Sin Inf.	Sin Inf.	03/06/2021	48hs	\$	1.894.202,36
Ch Dif Avalado	884143	*FGC050400006	GALICIA	007	0	Sin Inf.	Sin Inf.	05/04/2021	48hs	\$	119.779,01
Ch Dif Avalado	884545	*FIN250100001	FRANCES	017	0	Sin Inf.	Sin Inf.	25/01/2022	48hs	\$	1.500.000,00
Ch Dif Avalado	883707	*FTR040300004	CREDICOOP	191	0	Sin Inf.	Sin Inf.	04/03/2022	48hs	\$	1.103.191,79
Ch Dif Avalado	883709	*FTR110300005	CREDICOOP	191	0	Sin Inf.	Sin Inf.	11/03/2022	48hs	\$	1.103.191,79
Ch Dif Avalado	883708	*FTR250200006	CREDICOOP	191	0	Sin Inf.	Sin Inf.	25/02/2022	48hs	\$	1.103.191,79
Ch Dif Avalado	883730	*FTR290400005	COMAFI	299	0	Sin Inf.	Sin Inf.	29/04/2021	48hs	\$	500.000,00
Ch Dif Avalado	883797	*GAR010400080	CREDICOOP	191	0	Sin Inf.	Sin Inf.	01/04/2021	48hs	\$	25.000,00
Ch Dif Avalado	884637	*GAR010500045	GALICIA	007	0	Sin Inf.	Sin Inf.	01/05/2021	48hs	\$	433.103,72
Ch Dif Avalado	884638	*GAR010500046	GALICIA	007	0	Sin Inf.	Sin Inf.	01/05/2021	48hs	\$	479.559,77
Ch Dif Avalado	884412	*GAR010900078	GALICIA	007	0	Sin Inf.	Sin Inf.	01/09/2021	48hs	\$	1.000.000,00
Ch Dif Avalado	883762	*GAR020400059	CREDICOOP	191	0	Sin Inf.	Sin Inf.	02/04/2021	48hs	\$	21.928,72
Ch Dif Avalado	884554	*GAR020700050	GALICIA	007	0	Sin Inf.	Sin Inf.	02/07/2021	48hs	\$	76.780,66
Ch Dif Avalado	884556	*GAR020700051	GALICIA	007	0	Sin Inf.	Sin Inf.	02/07/2021	48hs	\$	60.502,54
Ch Dif Avalado	884568	*GAR030500084	FRANCES	017	0	Sin Inf.	Sin Inf.	03/05/2021	48hs	\$	229.340,00
Ch Dif Avalado	884564	*GAR030600038	HIPOTEC.	044	0	Sin Inf.	Sin Inf.	03/06/2021	48hs	\$	242.375,50
Ch Dif Avalado	884685	*GAR040500072	GALICIA	007	0	Sin Inf.	Sin Inf.	04/05/2021	48hs	\$	929.000,00
Ch Dif Avalado	884004	*GAR040600059	MACRO	285	0	Sin Inf.	Sin Inf.	04/06/2021	48hs	\$	247.606,60
Ch Dif Avalado	884555	*GAR040600060	GALICIA	007	0	Sin Inf.	Sin Inf.	04/06/2021	48hs	\$	107.307,98
Ch Dif Avalado	883757	*GAR050400161	GALICIA	007	0	Sin Inf.	Sin Inf.	05/04/2021	48hs	\$	121.369,05
Ch Dif Avalado	883799	*GAR050400162	CREDICOOP	191	0	Sin Inf.	Sin Inf.	05/04/2021	48hs	\$	25.000,00
Ch Dif Avalado	884560	*GAR050400163	INDUSTR.	322	0	Sin Inf.	Sin Inf.	05/04/2021	48hs	\$	205.000,00
Ch Dif Avalado	884648	*GAR050400164	GALICIA	007	0	Sin Inf.	Sin Inf.	05/04/2021	48hs	\$	5.000,00



Entidad calificada autorizada por Resolución N° 1 de C.N.V.

Cheques Autorizados para Listar - Sección II: de pago diferido patrocinados y avalados								Ingresados 25/03/2021			Fuente: MAV
Segmento	ID	Nro Cheque	Banco	cod	Sucursal	Plaza	Emisión	Vto	Acredit.	mon.	Monto
Ch Dif Avalado	884569	*GAR050600081	MACRO	285	0	Sin Inf.	Sin Inf.	05/06/2021	48hs	\$	2.294.440,50
Ch Dif Avalado	883759	*GAR060400056	GALICIA	007	0	Sin Inf.	Sin Inf.	06/04/2021	48hs	\$	36.787,50
Ch Dif Avalado	884650	*GAR060400057	GALICIA	007	0	Sin Inf.	Sin Inf.	06/04/2021	48hs	\$	3.309,56
Ch Dif Avalado	884675	*GAR060400058	SANTANDER	072	0	Sin Inf.	Sin Inf.	06/04/2021	48hs	\$	232.029,60
Ch Dif Avalado	884567	*GAR060500043	INDUSTR.	322	0	Sin Inf.	Sin Inf.	06/05/2021	48hs	\$	10.000,00
Ch Dif Avalado	883796	*GAR070400055	CREDICOOP	191	0	Sin Inf.	Sin Inf.	07/04/2021	48hs	\$	25.000,00
Ch Dif Avalado	884640	*GAR070400056	MACRO	285	0	Sin Inf.	Sin Inf.	07/04/2021	48hs	\$	37.635,18
Ch Dif Avalado	884645	*GAR070400057	GALICIA	007	0	Sin Inf.	Sin Inf.	07/04/2021	48hs	\$	5.000,00
Ch Dif Avalado	884665	*GAR070400058	GALICIA	007	0	Sin Inf.	Sin Inf.	07/04/2021	48hs	\$	136.926,43
Ch Dif Avalado	884681	*GAR070400059	GALICIA	007	0	Sin Inf.	Sin Inf.	07/04/2021	48hs	\$	60.000,00
Ch Dif Avalado	884060	*GAR070500111	GALICIA	007	0	Sin Inf.	Sin Inf.	07/05/2021	48hs	\$	155.220,96
Ch Dif Avalado	884188	*GAR080700085	NACION	011	0	Sin Inf.	Sin Inf.	08/01/2022	48hs	\$	125.000,00
Ch Dif Avalado	883798	*GAR080400076	CREDICOOP	191	0	Sin Inf.	Sin Inf.	08/04/2021	48hs	\$	25.000,00
Ch Dif Avalado	884652	*GAR080400077	GALICIA	007	0	Sin Inf.	Sin Inf.	08/04/2021	48hs	\$	6.757,07
Ch Dif Avalado	884674	*GAR080400078	CREDICOOP	191	0	Sin Inf.	Sin Inf.	08/04/2021	48hs	\$	36.181,60
Ch Dif Avalado	884056	*GAR080600082	GALICIA	007	0	Sin Inf.	Sin Inf.	08/06/2021	48hs	\$	162.475,68
Ch Dif Avalado	884190	*GAR080600083	NACION	011	0	Sin Inf.	Sin Inf.	08/06/2021	48hs	\$	125.000,00
Ch Dif Avalado	884187	*GAR080700065	NACION	011	0	Sin Inf.	Sin Inf.	08/07/2021	48hs	\$	125.000,00
Ch Dif Avalado	884189	*GAR081200014	NACION	011	0	Sin Inf.	Sin Inf.	08/12/2021	48hs	\$	125.000,00
Ch Dif Avalado	883760	*GAR090400105	CREDICOOP	191	0	Sin Inf.	Sin Inf.	09/04/2021	48hs	\$	20.885,00
Ch Dif Avalado	883790	*GAR090400106	SANTANDER	072	0	Sin Inf.	Sin Inf.	09/04/2021	48hs	\$	550.000,00
Ch Dif Avalado	884642	*GAR090400107	FRANCES	017	0	Sin Inf.	Sin Inf.	09/04/2021	48hs	\$	14.627,56
Ch Dif Avalado	884647	*GAR090400108	GALICIA	007	0	Sin Inf.	Sin Inf.	09/04/2021	48hs	\$	5.641,56
Ch Dif Avalado	884651	*GAR090700030	GALICIA	007	0	Sin Inf.	Sin Inf.	09/07/2021	48hs	\$	1.000.000,00
Ch Dif Avalado	884654	*GAR100400056	COMAFI	299	0	Sin Inf.	Sin Inf.	10/04/2021	48hs	\$	329.452,38
Ch Dif Avalado	884678	*GAR100400057	CREDICOOP	191	0	Sin Inf.	Sin Inf.	10/04/2021	48hs	\$	485.112,92
Ch Dif Avalado	884679	*GAR100400058	SANTANDER	072	0	Sin Inf.	Sin Inf.	10/04/2021	48hs	\$	232.029,60
Ch Dif Avalado	884562	*GAR100600096	HIPOTEC.	044	0	Sin Inf.	Sin Inf.	10/06/2021	48hs	\$	796.800,00
Ch Dif Avalado	884576	*GAR100800115	LA PAMPA	093	0	Sin Inf.	Sin Inf.	10/08/2021	48hs	\$	636.784,01
Ch Dif Avalado	884575	*GAR100900089	LA PAMPA	093	0	Sin Inf.	Sin Inf.	10/09/2021	48hs	\$	636.784,01
Ch Dif Avalado	884574	*GAR101000023	LA PAMPA	093	0	Sin Inf.	Sin Inf.	10/10/2021	48hs	\$	636.783,98
Ch Dif Avalado	884653	*GAR110400019	BAPRO	014	0	Sin Inf.	Sin Inf.	11/04/2021	48hs	\$	59.285,01
Ch Dif Avalado	884377	*GAR110500071	GALICIA	007	0	Sin Inf.	Sin Inf.	11/05/2021	48hs	\$	500.000,00
Ch Dif Avalado	884566	*GAR110500072	HIPOTEC.	044	0	Sin Inf.	Sin Inf.	11/05/2021	48hs	\$	796.800,00
Ch Dif Avalado	884142	*GAR110600094	SANTANDER	072	0	Sin Inf.	Sin Inf.	11/06/2021	48hs	\$	137.446,14
Ch Dif Avalado	884671	*GAR110600095	CREDICOOP	191	0	Sin Inf.	Sin Inf.	11/06/2021	48hs	\$	226.973,89
Ch Dif Avalado	884526	*GAR120400134	CREDICOOP	191	0	Sin Inf.	Sin Inf.	12/04/2021	48hs	\$	180.000,00
Ch Dif Avalado	884527	*GAR120400135	CREDICOOP	191	0	Sin Inf.	Sin Inf.	12/04/2021	48hs	\$	180.000,00
Ch Dif Avalado	884660	*GAR120400136	MACRO	285	0	Sin Inf.	Sin Inf.	12/04/2021	48hs	\$	41.722,25
Ch Dif Avalado	884676	*GAR120500057	CREDICOOP	191	0	Sin Inf.	Sin Inf.	12/05/2021	48hs	\$	226.973,89
Ch Dif Avalado	884684	*GAR120500058	GALICIA	007	0	Sin Inf.	Sin Inf.	12/05/2021	48hs	\$	928.546,45
Ch Dif Avalado	884524	*GAR130400089	CREDICOOP	191	0	Sin Inf.	Sin Inf.	13/04/2021	48hs	\$	180.000,00
Ch Dif Avalado	884528	*GAR130400090	CREDICOOP	191	0	Sin Inf.	Sin Inf.	13/04/2021	48hs	\$	180.000,00
Ch Dif Avalado	884649	*GAR130400091	GALICIA	007	0	Sin Inf.	Sin Inf.	13/04/2021	48hs	\$	4.014,20
Ch Dif Avalado	884673	*GAR130400092	PATAGONIA	034	0	Sin Inf.	Sin Inf.	13/04/2021	48hs	\$	41.672,25
Ch Dif Avalado	883795	*GAR140400070	CREDICOOP	191	0	Sin Inf.	Sin Inf.	14/04/2021	48hs	\$	25.000,00
Ch Dif Avalado	884108	*GAR140400071	GALICIA	007	0	Sin Inf.	Sin Inf.	14/04/2021	48hs	\$	972.230,00
Ch Dif Avalado	884525	*GAR140400072	CREDICOOP	191	0	Sin Inf.	Sin Inf.	14/04/2021	48hs	\$	180.000,00
Ch Dif Avalado	884530	*GAR140400073	CREDICOOP	191	0	Sin Inf.	Sin Inf.	14/04/2021	48hs	\$	180.000,00
Ch Dif Avalado	884646	*GAR140400074	GALICIA	007	0	Sin Inf.	Sin Inf.	14/04/2021	48hs	\$	5.501,76
Ch Dif Avalado	884659	*GAR140400075	CREDICOOP	191	0	Sin Inf.	Sin Inf.	14/04/2021	48hs	\$	200.000,00
Ch Dif Avalado	884139	*GAR140500119	SANTANDER	072	0	Sin Inf.	Sin Inf.	14/05/2021	48hs	\$	745.503,63
Ch Dif Avalado	884570	*GAR140500120	FRANCES	017	0	Sin Inf.	Sin Inf.	14/05/2021	48hs	\$	284.280,00
Ch Dif Avalado	884578	*GAR140500121	NACION	011	0	Sin Inf.	Sin Inf.	14/05/2021	48hs	\$	218.000,00
Ch Dif Avalado	884563	*GAR140600074	GALICIA	007	0	Sin Inf.	Sin Inf.	14/06/2021	48hs	\$	305.089,57
Ch Dif Avalado	884269	*GAR150100167	FRANCES	017	0	Sin Inf.	Sin Inf.	15/01/2022	48hs	\$	50.000,00
Ch Dif Avalado	884529	*GAR150400135	CREDICOOP	191	0	Sin Inf.	Sin Inf.	15/04/2021	48hs	\$	180.000,00
Ch Dif Avalado	884639	*GAR150400136	MACRO	285	0	Sin Inf.	Sin Inf.	15/04/2021	48hs	\$	15.000,00
Ch Dif Avalado	884641	*GAR150400137	GALICIA	007	0	Sin Inf.	Sin Inf.	15/04/2021	48hs	\$	4.000,00
Ch Dif Avalado	884656	*GAR150400138	SANTA FE	330	0	Sin Inf.	Sin Inf.	15/04/2021	48hs	\$	11.896,31
Ch Dif Avalado	884663	*GAR150400139	FRANCES	017	0	Sin Inf.	Sin Inf.	15/04/2021	48hs	\$	133.133,44
Ch Dif Avalado	884666	*GAR150400140	CREDICOOP	191	0	Sin Inf.	Sin Inf.	15/04/2021	48hs	\$	23.108,25



Entidad calificada autorizada por Resolución N° 1 de C.N.V.

Cheques Autorizados para Listar - Sección II: de pago diferido patrocinados y avalados								Ingresados 25/03/2021			Fuente: MAV
Segmento	ID	Nro Cheque	Banco	cod	Sucursal	Plaza	Emisión	Vto	Acredit.	mon.	Monto
Ch Dif Avalado	884670	*GAR150400141	SANTANDER	072	0	Sin Inf.	Sin Inf.	15/04/2021	48hs	\$	25.003,35
Ch Dif Avalado	884680	*GAR150400142	CREDICOOP	191	0	Sin Inf.	Sin Inf.	15/04/2021	48hs	\$	15.000,00
Ch Dif Avalado	884266	*GAR150600142	FRANCES	017	0	Sin Inf.	Sin Inf.	15/06/2021	48hs	\$	50.000,00
Ch Dif Avalado	884267	*GAR150700139	FRANCES	017	0	Sin Inf.	Sin Inf.	15/07/2021	48hs	\$	50.000,00
Ch Dif Avalado	884265	*GAR150800045	FRANCES	017	0	Sin Inf.	Sin Inf.	15/08/2021	48hs	\$	50.000,00
Ch Dif Avalado	884263	*GAR150900117	FRANCES	017	0	Sin Inf.	Sin Inf.	15/09/2021	48hs	\$	50.000,00
Ch Dif Avalado	884264	*GAR151000105	FRANCES	017	0	Sin Inf.	Sin Inf.	15/10/2021	48hs	\$	50.000,00
Ch Dif Avalado	884268	*GAR151100051	FRANCES	017	0	Sin Inf.	Sin Inf.	15/11/2021	48hs	\$	50.000,00
Ch Dif Avalado	884270	*GAR151200118	FRANCES	017	0	Sin Inf.	Sin Inf.	15/12/2021	48hs	\$	50.000,00
Ch Dif Avalado	884380	*GAR160300074	BAPRO	014	0	Sin Inf.	Sin Inf.	16/03/2022	48hs	\$	469.621,63
Ch Dif Avalado	883761	*GAR160400092	CREDICOOP	191	0	Sin Inf.	Sin Inf.	16/04/2021	48hs	\$	17.751,82
Ch Dif Avalado	884339	*GAR160400093	ICBC	015	0	Sin Inf.	Sin Inf.	16/04/2021	48hs	\$	25.327,92
Ch Dif Avalado	884643	*GAR160400094	GALICIA	007	0	Sin Inf.	Sin Inf.	16/04/2021	48hs	\$	4.817,08
Ch Dif Avalado	884657	*GAR160400095	MACRO	285	0	Sin Inf.	Sin Inf.	16/04/2021	48hs	\$	300.000,00
Ch Dif Avalado	884683	*GAR160400096	PATAGONIA	034	0	Sin Inf.	Sin Inf.	16/04/2021	48hs	\$	41.672,25
Ch Dif Avalado	884577	*GAR160700063	NACION	011	0	Sin Inf.	Sin Inf.	16/07/2021	48hs	\$	218.000,00
Ch Dif Avalado	884584	*GAR170400019	GALICIA	007	0	Sin Inf.	Sin Inf.	17/04/2021	48hs	\$	500.000,00
Ch Dif Avalado	884585	*GAR170400020	GALICIA	007	0	Sin Inf.	Sin Inf.	17/04/2021	48hs	\$	500.000,00
Ch Dif Avalado	884658	*GAR170400021	CREDICOOP	191	0	Sin Inf.	Sin Inf.	17/04/2021	48hs	\$	200.000,00
Ch Dif Avalado	884572	*GAR170500071	FRANCES	017	0	Sin Inf.	Sin Inf.	17/05/2021	48hs	\$	495.040,00
Ch Dif Avalado	883728	*GAR170600045	GALICIA	007	0	Sin Inf.	Sin Inf.	17/06/2021	48hs	\$	200.000,00
Ch Dif Avalado	884664	*GAR180400018	FRANCES	017	0	Sin Inf.	Sin Inf.	18/04/2021	48hs	\$	23.110,49
Ch Dif Avalado	884561	*GAR180500060	HIPOTEC.	044	0	Sin Inf.	Sin Inf.	18/05/2021	48hs	\$	161.900,00
Ch Dif Avalado	884580	*GAR180600097	NACION	011	0	Sin Inf.	Sin Inf.	18/06/2021	48hs	\$	218.000,00
Ch Dif Avalado	883793	*GAR190400072	CREDICOOP	191	0	Sin Inf.	Sin Inf.	19/04/2021	48hs	\$	25.000,00
Ch Dif Avalado	884571	*GAR190400073	INDUSTR.	322	0	Sin Inf.	Sin Inf.	19/04/2021	48hs	\$	238.000,00
Ch Dif Avalado	884644	*GAR190400074	FRANCES	017	0	Sin Inf.	Sin Inf.	19/04/2021	48hs	\$	16.281,64
Ch Dif Avalado	884667	*GAR190400075	GALICIA	007	0	Sin Inf.	Sin Inf.	19/04/2021	48hs	\$	60.000,00
Ch Dif Avalado	884677	*GAR190400076	PATAGONIA	034	0	Sin Inf.	Sin Inf.	19/04/2021	48hs	\$	41.672,25
Ch Dif Avalado	884682	*GAR190400077	MACRO	285	0	Sin Inf.	Sin Inf.	19/04/2021	48hs	\$	41.722,25
Ch Dif Avalado	884336	*GAR200400139	ICBC	015	0	Sin Inf.	Sin Inf.	20/04/2021	48hs	\$	25.327,92
Ch Dif Avalado	884662	*GAR200400140	GALICIA	007	0	Sin Inf.	Sin Inf.	20/04/2021	48hs	\$	1.355,81
Ch Dif Avalado	883729	*GAR200500144	GALICIA	007	0	Sin Inf.	Sin Inf.	20/05/2021	48hs	\$	200.000,00
Ch Dif Avalado	883794	*GAR210400050	CREDICOOP	191	0	Sin Inf.	Sin Inf.	21/04/2021	48hs	\$	25.000,00
Ch Dif Avalado	884183	*GAR210400051	GALICIA	007	0	Sin Inf.	Sin Inf.	21/04/2021	48hs	\$	56.160,00
Ch Dif Avalado	884669	*GAR210400052	MACRO	285	0	Sin Inf.	Sin Inf.	21/04/2021	48hs	\$	52.875,00
Ch Dif Avalado	884059	*GAR210500091	HSBC	150	0	Sin Inf.	Sin Inf.	21/05/2021	48hs	\$	1.575.409,45
Ch Dif Avalado	884140	*GAR210500092	SANTANDER	072	0	Sin Inf.	Sin Inf.	21/05/2021	48hs	\$	224.136,66
Ch Dif Avalado	884158	*GAR210600038	GALICIA	007	0	Sin Inf.	Sin Inf.	21/06/2021	48hs	\$	371.840,00
Ch Dif Avalado	884379	*GAR220200101	BAPRO	014	0	Sin Inf.	Sin Inf.	22/02/2022	48hs	\$	469.621,63
Ch Dif Avalado	883792	*GAR220400059	CREDICOOP	191	0	Sin Inf.	Sin Inf.	22/04/2021	48hs	\$	25.000,00
Ch Dif Avalado	884338	*GAR220400060	ICBC	015	0	Sin Inf.	Sin Inf.	22/04/2021	48hs	\$	25.327,94
Ch Dif Avalado	884506	*GAR220400061	FRANCES	017	0	Sin Inf.	Sin Inf.	22/04/2021	48hs	\$	190.525,74
Ch Dif Avalado	884661	*GAR220400062	MACRO	285	0	Sin Inf.	Sin Inf.	22/04/2021	48hs	\$	98.500,00
Ch Dif Avalado	884502	*GAR220500053	FRANCES	017	0	Sin Inf.	Sin Inf.	22/05/2021	48hs	\$	190.525,74
Ch Dif Avalado	884672	*GAR220500054	CREDICOOP	191	0	Sin Inf.	Sin Inf.	22/05/2021	48hs	\$	226.973,89
Ch Dif Avalado	884504	*GAR220600098	FRANCES	017	0	Sin Inf.	Sin Inf.	22/06/2021	48hs	\$	190.525,74
Ch Dif Avalado	884162	*GAR220700064	GALICIA	007	0	Sin Inf.	Sin Inf.	22/07/2021	48hs	\$	371.840,00
Ch Dif Avalado	884501	*GAR220700065	FRANCES	017	0	Sin Inf.	Sin Inf.	22/07/2021	48hs	\$	190.525,74
Ch Dif Avalado	884503	*GAR220800026	FRANCES	017	0	Sin Inf.	Sin Inf.	22/08/2021	48hs	\$	190.525,74
Ch Dif Avalado	884505	*GAR220900065	FRANCES	017	0	Sin Inf.	Sin Inf.	22/09/2021	48hs	\$	190.525,74
Ch Dif Avalado	883791	*GAR230400113	CREDICOOP	191	0	Sin Inf.	Sin Inf.	23/04/2021	48hs	\$	25.000,00
Ch Dif Avalado	884345	*GAR230400114	CREDICOOP	191	0	Sin Inf.	Sin Inf.	23/04/2021	48hs	\$	483.121,59
Ch Dif Avalado	884055	*GAR230600052	GALICIA	007	0	Sin Inf.	Sin Inf.	23/06/2021	48hs	\$	24.471,99
Ch Dif Avalado	884160	*GAR230700071	NACION	011	0	Sin Inf.	Sin Inf.	23/07/2021	48hs	\$	500.000,00
Ch Dif Avalado	884635	*GAR230700072	SUPERVIL.	027	0	Sin Inf.	Sin Inf.	23/07/2021	48hs	\$	300.000,00
Ch Dif Avalado	884632	*GAR230800030	SUPERVIL.	027	0	Sin Inf.	Sin Inf.	23/08/2021	48hs	\$	300.000,00
Ch Dif Avalado	884376	*GAR230900043	CREDICOOP	191	0	Sin Inf.	Sin Inf.	23/09/2021	48hs	\$	100.018,00
Ch Dif Avalado	884378	*GAR231000073	CREDICOOP	191	0	Sin Inf.	Sin Inf.	23/10/2021	48hs	\$	100.023,13
Ch Dif Avalado	884655	*GAR240400040	FRANCES	017	0	Sin Inf.	Sin Inf.	24/04/2021	48hs	\$	125.000,00
Ch Dif Avalado	884159	*GAR240600045	NACION	011	0	Sin Inf.	Sin Inf.	24/06/2021	48hs	\$	500.000,00
Ch Dif Avalado	884164	*GAR240600046	GALICIA	007	0	Sin Inf.	Sin Inf.	24/06/2021	48hs	\$	371.840,00





Entidad calificada autorizada por Resolución N° 1 de C.N.V.

Cheques Autorizados para Listar - Sección II: de pago diferido patrocinados y avalados								Ingresados 25/03/2021			Fuente: MAV
Segmento	ID	Nro Cheque	Banco	cod	Sucursal	Plaza	Emisión	Vto	Acredit.	mon.	Monto
Ch Dif Avalado	884636	*GAR240600047	SUPERVIL.	027	0	Sin Inf.	Sin Inf.	24/06/2021	48hs	\$	300.000,00
Ch Dif Avalado	884053	*GAR250600112	GALICIA	007	0	Sin Inf.	Sin Inf.	25/06/2021	48hs	\$	139.364,78
Ch Dif Avalado	884054	*GAR250600113	GALICIA	007	0	Sin Inf.	Sin Inf.	25/06/2021	48hs	\$	64.568,50
Ch Dif Avalado	884161	*GAR250700045	GALICIA	007	0	Sin Inf.	Sin Inf.	25/07/2021	48hs	\$	371.840,00
Ch Dif Avalado	884185	*GAR260400092	GALICIA	007	0	Sin Inf.	Sin Inf.	26/04/2021	48hs	\$	56.160,00
Ch Dif Avalado	884186	*GAR260400093	GALICIA	007	0	Sin Inf.	Sin Inf.	26/04/2021	48hs	\$	121.995,00
Ch Dif Avalado	884633	*GAR260400094	SUPERVIL.	027	0	Sin Inf.	Sin Inf.	26/04/2021	48hs	\$	300.000,00
Ch Dif Avalado	884557	*GAR260500087	CREDICOOP	191	0	Sin Inf.	Sin Inf.	26/05/2021	48hs	\$	530.312,00
Ch Dif Avalado	884634	*GAR260500088	SUPERVIL.	027	0	Sin Inf.	Sin Inf.	26/05/2021	48hs	\$	300.000,00
Ch Dif Avalado	884559	*GAR260600077	CREDICOOP	191	0	Sin Inf.	Sin Inf.	26/06/2021	48hs	\$	530.312,00
Ch Dif Avalado	884579	*GAR260600078	HIPOTEC.	044	0	Sin Inf.	Sin Inf.	26/06/2021	48hs	\$	94.600,00
Ch Dif Avalado	884583	*GAR280600034	HIPOTEC.	044	0	Sin Inf.	Sin Inf.	26/07/2021	48hs	\$	94.600,00
Ch Dif Avalado	884581	*GAR260800058	HIPOTEC.	044	0	Sin Inf.	Sin Inf.	26/08/2021	48hs	\$	94.600,00
Ch Dif Avalado	884582	*GAR260900020	HIPOTEC.	044	0	Sin Inf.	Sin Inf.	26/09/2021	48hs	\$	94.600,00
Ch Dif Avalado	884573	*GAR261100067	GALICIA	007	0	Sin Inf.	Sin Inf.	26/11/2021	48hs	\$	1.811.904,81
Ch Dif Avalado	884141	*GAR280500112	SANTANDER	072	0	Sin Inf.	Sin Inf.	28/05/2021	48hs	\$	959.613,27
Ch Dif Avalado	884558	*GAR280500113	CREDICOOP	191	0	Sin Inf.	Sin Inf.	28/05/2021	48hs	\$	530.312,00
Ch Dif Avalado	884565	*GAR280600042	CREDICOOP	191	0	Sin Inf.	Sin Inf.	28/06/2021	48hs	\$	530.314,00
Ch Dif Avalado	884058	*GAR290400058	FRANCES	017	0	Sin Inf.	Sin Inf.	29/04/2021	48hs	\$	750.000,00
Ch Dif Avalado	884061	*GAR290400059	FRANCES	017	0	Sin Inf.	Sin Inf.	29/04/2021	48hs	\$	345.791,00
Ch Dif Avalado	883727	*GAR290600062	GALICIA	007	0	Sin Inf.	Sin Inf.	29/06/2021	48hs	\$	200.000,00
Ch Dif Avalado	883758	*GAR300400310	CREDICOOP	191	0	Sin Inf.	Sin Inf.	30/04/2021	48hs	\$	7.011,22
Ch Dif Avalado	884184	*GAR300400311	GALICIA	007	0	Sin Inf.	Sin Inf.	30/04/2021	48hs	\$	121.995,00
Ch Dif Avalado	884335	*GAR300400312	NACION	011	0	Sin Inf.	Sin Inf.	30/04/2021	48hs	\$	270.000,00
Ch Dif Avalado	884163	*GAR300600305	GALICIA	007	0	Sin Inf.	Sin Inf.	30/06/2021	48hs	\$	371.840,00
Ch Dif Avalado	884333	*GAR300600306	NACION	011	0	Sin Inf.	Sin Inf.	30/06/2021	48hs	\$	270.000,00
Ch Dif Avalado	884157	*GAR300700187	GALICIA	007	0	Sin Inf.	Sin Inf.	30/07/2021	48hs	\$	371.840,00
Ch Dif Avalado	884337	*GAR300700188	NACION	011	0	Sin Inf.	Sin Inf.	30/07/2021	48hs	\$	270.000,00
Ch Dif Avalado	884334	*GAR300900185	NACION	011	0	Sin Inf.	Sin Inf.	30/09/2021	48hs	\$	274.259,00
Ch Dif Avalado	884332	*GAR310500343	NACION	011	0	Sin Inf.	Sin Inf.	31/05/2021	48hs	\$	270.000,00
Ch Dif Avalado	884375	*GAR310500344	NACION	011	0	Sin Inf.	Sin Inf.	31/05/2021	48hs	\$	1.538.001,00
Ch Dif Avalado	884686	*GAR310500345	SANTANDER	072	0	Sin Inf.	Sin Inf.	31/05/2021	48hs	\$	260.833,51
Ch Dif Avalado	884340	*GAR310800202	NACION	011	0	Sin Inf.	Sin Inf.	31/08/2021	48hs	\$	270.000,00
Ch Dif Avalado	883801	*INP050800003	INDUSTR.	322	0	Sin Inf.	Sin Inf.	05/08/2021	48hs	\$	1.000.000,00
Ch Dif Avalado	883804	*INP080700004	INDUSTR.	322	0	Sin Inf.	Sin Inf.	08/07/2021	48hs	\$	1.000.000,00
Ch Dif Avalado	883803	*INP190800003	INDUSTR.	322	0	Sin Inf.	Sin Inf.	19/08/2021	48hs	\$	1.000.000,00
Ch Dif Avalado	883705	*INP220700005	GALICIA	007	0	Sin Inf.	Sin Inf.	22/07/2021	48hs	\$	1.000.000,00
Ch Dif Avalado	883802	*INP220700006	INDUSTR.	322	0	Sin Inf.	Sin Inf.	22/07/2021	48hs	\$	1.000.000,00
Ch Dif Avalado	883800	*INP240600006	INDUSTR.	322	0	Sin Inf.	Sin Inf.	24/06/2021	48hs	\$	1.000.000,00
Ch Dif Avalado	883706	*INP300600014	GALICIA	007	0	Sin Inf.	Sin Inf.	30/06/2021	48hs	\$	1.000.000,00
Ch Dif Avalado	883825	*INT020800001	FRANCES	017	0	Sin Inf.	Sin Inf.	02/08/2021	48hs	\$	1.000.000,00
Ch Dif Avalado	883834	*INT030800003	FRANCES	017	0	Sin Inf.	Sin Inf.	03/08/2021	48hs	\$	1.000.000,00
Ch Dif Avalado	883832	*INT040800004	FRANCES	017	0	Sin Inf.	Sin Inf.	04/08/2021	48hs	\$	1.000.000,00
Ch Dif Avalado	883840	*INT050800006	FRANCES	017	0	Sin Inf.	Sin Inf.	05/08/2021	48hs	\$	1.000.000,00
Ch Dif Avalado	883829	*INT060800018	FRANCES	017	0	Sin Inf.	Sin Inf.	06/08/2021	48hs	\$	1.000.000,00
Ch Dif Avalado	884523	*INT090800023	PATAGONIA	034	0	Sin Inf.	Sin Inf.	09/08/2021	48hs	\$	1.000.000,00
Ch Dif Avalado	884518	*INT110800034	PATAGONIA	034	0	Sin Inf.	Sin Inf.	11/08/2021	48hs	\$	1.000.000,00
Ch Dif Avalado	883818	*INT120700050	INDUSTR.	322	0	Sin Inf.	Sin Inf.	12/07/2021	48hs	\$	1.250.000,00
Ch Dif Avalado	884259	*INT120700051	HIPOTEC.	044	0	Sin Inf.	Sin Inf.	12/07/2021	48hs	\$	1.000.000,00
Ch Dif Avalado	884310	*INT120700052	HIPOTEC.	044	0	Sin Inf.	Sin Inf.	12/07/2021	48hs	\$	1.000.000,00
Ch Dif Avalado	883813	*INT130700022	INDUSTR.	322	0	Sin Inf.	Sin Inf.	13/07/2021	48hs	\$	1.300.000,00
Ch Dif Avalado	883836	*INT130700023	FRANCES	017	0	Sin Inf.	Sin Inf.	13/07/2021	48hs	\$	1.000.000,00
Ch Dif Avalado	883839	*INT130800028	FRANCES	017	0	Sin Inf.	Sin Inf.	13/08/2021	48hs	\$	1.000.000,00
Ch Dif Avalado	884521	*INT130800029	PATAGONIA	034	0	Sin Inf.	Sin Inf.	13/08/2021	48hs	\$	1.000.000,00
Ch Dif Avalado	883809	*INT140700059	INDUSTR.	322	0	Sin Inf.	Sin Inf.	14/07/2021	48hs	\$	1.250.000,00
Ch Dif Avalado	883842	*INT140700060	FRANCES	017	0	Sin Inf.	Sin Inf.	14/07/2021	48hs	\$	1.000.000,00
Ch Dif Avalado	884261	*INT140700061	HIPOTEC.	044	0	Sin Inf.	Sin Inf.	14/07/2021	48hs	\$	623.000,00
Ch Dif Avalado	883812	*INT160700045	INDUSTR.	322	0	Sin Inf.	Sin Inf.	16/07/2021	48hs	\$	1.250.000,00
Ch Dif Avalado	883822	*INT160700046	INDUSTR.	322	0	Sin Inf.	Sin Inf.	16/07/2021	48hs	\$	1.300.000,00
Ch Dif Avalado	884262	*INT160700047	HIPOTEC.	044	0	Sin Inf.	Sin Inf.	16/07/2021	48hs	\$	623.000,00
Ch Dif Avalado	883824	*INT180800027	FRANCES	017	0	Sin Inf.	Sin Inf.	18/08/2021	48hs	\$	1.000.000,00
Ch Dif Avalado	883828	*INT180800028	FRANCES	017	0	Sin Inf.	Sin Inf.	18/08/2021	48hs	\$	1.000.000,00



Entidad calificada autorizada por Resolución N° 1 de C.N.V.

Cheques Autorizados para Listar - Sección II: de pago diferido patrocinados y avalados								Ingresados 25/03/2021			Fuente: MAV
Segmento	ID	Nro Cheque	Banco	cod	Sucursal	Plaza	Emisión	Vto	Acredit.	mon.	Monto
Ch Dif Avalado	883821	*INT190700039	INDUSTR.	322	0	Sin Inf.	Sin Inf.	19/07/2021	48hs	\$	1.250.000,00
Ch Dif Avalado	884257	*INT190700040	HIPOTEC.	044	0	Sin Inf.	Sin Inf.	19/07/2021	48hs	\$	623.000,00
Ch Dif Avalado	884258	*INT190700041	HIPOTEC.	044	0	Sin Inf.	Sin Inf.	19/07/2021	48hs	\$	1.000.000,00
Ch Dif Avalado	884312	*INT190700042	HIPOTEC.	044	0	Sin Inf.	Sin Inf.	19/07/2021	48hs	\$	1.000.000,00
Ch Dif Avalado	883833	*INT190800026	FRANCES	017	0	Sin Inf.	Sin Inf.	19/08/2021	48hs	\$	1.000.000,00
Ch Dif Avalado	883838	*INT190800027	FRANCES	017	0	Sin Inf.	Sin Inf.	19/08/2021	48hs	\$	1.000.000,00
Ch Dif Avalado	884522	*INT190800028	PATAGONIA	034	0	Sin Inf.	Sin Inf.	19/08/2021	48hs	\$	1.000.000,00
Ch Dif Avalado	883820	*INT200700025	INDUSTR.	322	0	Sin Inf.	Sin Inf.	20/07/2021	48hs	\$	1.300.000,00
Ch Dif Avalado	883831	*INT200700026	FRANCES	017	0	Sin Inf.	Sin Inf.	20/07/2021	48hs	\$	1.000.000,00
Ch Dif Avalado	883837	*INT200800020	FRANCES	017	0	Sin Inf.	Sin Inf.	20/08/2021	48hs	\$	1.000.000,00
Ch Dif Avalado	884519	*INT200800021	PATAGONIA	034	0	Sin Inf.	Sin Inf.	20/08/2021	48hs	\$	1.000.000,00
Ch Dif Avalado	883816	*INT210700051	INDUSTR.	322	0	Sin Inf.	Sin Inf.	21/07/2021	48hs	\$	1.250.000,00
Ch Dif Avalado	883835	*INT210700052	FRANCES	017	0	Sin Inf.	Sin Inf.	21/07/2021	48hs	\$	1.000.000,00
Ch Dif Avalado	884256	*INT210700053	HIPOTEC.	044	0	Sin Inf.	Sin Inf.	21/07/2021	48hs	\$	623.000,00
Ch Dif Avalado	884311	*INT220700025	HIPOTEC.	044	0	Sin Inf.	Sin Inf.	22/07/2021	48hs	\$	1.000.000,00
Ch Dif Avalado	883808	*INT230700037	INDUSTR.	322	0	Sin Inf.	Sin Inf.	23/07/2021	48hs	\$	1.250.000,00
Ch Dif Avalado	883811	*INT230700038	INDUSTR.	322	0	Sin Inf.	Sin Inf.	23/07/2021	48hs	\$	1.300.000,00
Ch Dif Avalado	883827	*INT230700039	FRANCES	017	0	Sin Inf.	Sin Inf.	23/07/2021	48hs	\$	1.000.000,00
Ch Dif Avalado	884517	*INT230800014	PATAGONIA	034	0	Sin Inf.	Sin Inf.	23/08/2021	48hs	\$	1.000.000,00
Ch Dif Avalado	883826	*INT240800015	FRANCES	017	0	Sin Inf.	Sin Inf.	24/08/2021	48hs	\$	1.000.000,00
Ch Dif Avalado	884520	*INT250800021	PATAGONIA	034	0	Sin Inf.	Sin Inf.	25/08/2021	48hs	\$	1.000.000,00
Ch Dif Avalado	883814	*INT260700031	INDUSTR.	322	0	Sin Inf.	Sin Inf.	26/07/2021	48hs	\$	1.250.000,00
Ch Dif Avalado	884260	*INT260700032	HIPOTEC.	044	0	Sin Inf.	Sin Inf.	26/07/2021	48hs	\$	1.000.000,00
Ch Dif Avalado	884313	*INT260700033	HIPOTEC.	044	0	Sin Inf.	Sin Inf.	26/07/2021	48hs	\$	1.000.000,00
Ch Dif Avalado	883830	*INT260800019	FRANCES	017	0	Sin Inf.	Sin Inf.	26/08/2021	48hs	\$	1.000.000,00
Ch Dif Avalado	883823	*INT270500018	MACRO	285	0	Sin Inf.	Sin Inf.	27/05/2021	48hs	\$	330.000,00
Ch Dif Avalado	883810	*INT280500040	MACRO	285	0	Sin Inf.	Sin Inf.	28/05/2021	48hs	\$	500.000,00
Ch Dif Avalado	883841	*INT280500041	MACRO	285	0	Sin Inf.	Sin Inf.	28/05/2021	48hs	\$	500.000,00
Ch Dif Avalado	884331	*INT280500042	MACRO	285	0	Sin Inf.	Sin Inf.	28/05/2021	48hs	\$	400.000,00
Ch Dif Avalado	883819	*INT280700033	INDUSTR.	322	0	Sin Inf.	Sin Inf.	28/07/2021	48hs	\$	1.250.000,00
Ch Dif Avalado	883807	*INT300700023	INDUSTR.	322	0	Sin Inf.	Sin Inf.	30/07/2021	48hs	\$	1.300.000,00
Ch Dif Avalado	883815	*INT310500027	MACRO	285	0	Sin Inf.	Sin Inf.	31/05/2021	48hs	\$	300.000,00
Ch Dif Avalado	883817	*INT310500028	MACRO	285	0	Sin Inf.	Sin Inf.	31/05/2021	48hs	\$	500.000,00
Ch Dif Avalado	884417	*ITV180600007	HIPOTEC.	044	0	Sin Inf.	Sin Inf.	18/06/2021	48hs	\$	350.000,00
Ch Dif Avalado	884181	*MIL230600002	SANTANDER	072	0	Sin Inf.	Sin Inf.	23/06/2021	48hs	\$	1.000.000,00
Ch Dif Avalado	884003	*MOV161200004	SANTANDER	072	0	Sin Inf.	Sin Inf.	16/12/2021	48hs	\$	1.000.000,00
Ch Dif Avalado	883787	*MOV220600009	HSBC	150	0	Sin Inf.	Sin Inf.	22/06/2021	48hs	\$	500.000,00
Ch Dif Avalado	884029	*MOV220700006	ICBC	015	0	Sin Inf.	Sin Inf.	22/07/2021	48hs	\$	444.096,60
Ch Dif Avalado	884035	*MOV220700007	FRANCES	017	0	Sin Inf.	Sin Inf.	22/07/2021	48hs	\$	365.903,40
Ch Dif Avalado	884028	*MOV230700005	ICBC	015	0	Sin Inf.	Sin Inf.	23/07/2021	48hs	\$	1.900.000,00
Ch Dif Avalado	884124	*NIO210600002	SANTANDER	072	0	Sin Inf.	Sin Inf.	21/06/2021	48hs	\$	450.000,00
Ch Dif Avalado	884118	*NOV080600004	MACRO	285	0	Sin Inf.	Sin Inf.	08/06/2021	48hs	\$	135.000,00
Ch Dif Avalado	884117	*NOV100600003	MACRO	285	0	Sin Inf.	Sin Inf.	10/06/2021	48hs	\$	135.000,00
Ch Dif Avalado	883947	*NOV100900006	SANTANDER	072	0	Sin Inf.	Sin Inf.	10/09/2021	48hs	\$	1.300.000,00
Ch Dif Avalado	883944	*NOV130400003	GALICIA	007	0	Sin Inf.	Sin Inf.	13/04/2021	48hs	\$	176.221,08
Ch Dif Avalado	884507	*NOV131000005	GALICIA	007	0	Sin Inf.	Sin Inf.	13/10/2021	48hs	\$	600.000,00
Ch Dif Avalado	883945	*NOV150900010	SUPERVIL.	027	0	Sin Inf.	Sin Inf.	15/09/2021	48hs	\$	600.000,00
Ch Dif Avalado	883948	*NOV160900002	SANTANDER	072	0	Sin Inf.	Sin Inf.	16/09/2021	48hs	\$	2.800.000,00
Ch Dif Avalado	884116	*NOV300700003	MACRO	285	0	Sin Inf.	Sin Inf.	30/07/2021	48hs	\$	245.000,00
Ch Dif Avalado	883867	*POT120100003	GALICIA	007	0	Sin Inf.	Sin Inf.	12/01/2022	48hs	\$	1.500.000,00
Ch Dif Avalado	884419	*POT120900001	GALICIA	007	0	Sin Inf.	Sin Inf.	12/09/2021	48hs	\$	974.185,00
Ch Dif Avalado	883907	*POT181000001	GALICIA	007	0	Sin Inf.	Sin Inf.	18/10/2021	48hs	\$	200.000,00
Ch Dif Avalado	883902	*POT190800005	MACRO	285	0	Sin Inf.	Sin Inf.	19/08/2021	48hs	\$	325.000,00
Ch Dif Avalado	883898	*POT200800012	MACRO	285	0	Sin Inf.	Sin Inf.	20/08/2021	48hs	\$	325.000,00
Ch Dif Avalado	884542	*POT230600007	GALICIA	007	0	Sin Inf.	Sin Inf.	23/06/2021	48hs	\$	250.000,00
Ch Dif Avalado	883900	*POT230800007	MACRO	285	0	Sin Inf.	Sin Inf.	23/08/2021	48hs	\$	325.000,00
Ch Dif Avalado	884541	*POT230900005	GALICIA	007	0	Sin Inf.	Sin Inf.	23/09/2021	48hs	\$	250.000,00
Ch Dif Avalado	883903	*POT240800013	MACRO	285	0	Sin Inf.	Sin Inf.	24/08/2021	48hs	\$	325.000,00
Ch Dif Avalado	883899	*POT250800006	MACRO	285	0	Sin Inf.	Sin Inf.	25/08/2021	48hs	\$	325.000,00
Ch Dif Avalado	883897	*POT260800009	MACRO	285	0	Sin Inf.	Sin Inf.	26/08/2021	48hs	\$	325.000,00
Ch Dif Avalado	883896	*POT270800009	MACRO	285	0	Sin Inf.	Sin Inf.	27/08/2021	48hs	\$	325.000,00
Ch Dif Avalado	883901	*POT300800005	MACRO	285	0	Sin Inf.	Sin Inf.	30/08/2021	48hs	\$	325.000,00



Entidad calificada autorizada por Resolución N° 1 de C.N.V.

Cheques Autorizados para Listar - Sección II: de pago diferido patrocinados y avalados								Ingresados 25/03/2021			Fuente: MAV
Segmento	ID	Nro Cheque	Banco	cod	Sucursal	Plaza	Emisión	Vto	Acredit.	mon.	Monto
Ch Dif Avalado	883904	*POT310800009	MACRO	285	0	Sin Inf.	Sin Inf.	31/08/2021	48hs	\$	325.000,00
Ch Dif Avalado	884001	*POT310800010	CORDOBA	020	0	Sin Inf.	Sin Inf.	31/08/2021	48hs	\$	600.000,00
Ch Dif Avalado	883856	*PYV070600010	GALICIA	007	0	Sin Inf.	Sin Inf.	07/06/2021	48hs	\$	62.000,00
Ch Dif Avalado	884007	*PYV080600010	GALICIA	007	0	Sin Inf.	Sin Inf.	08/06/2021	48hs	\$	2.000.000,00
Ch Dif Avalado	884008	*PYV080600011	GALICIA	007	0	Sin Inf.	Sin Inf.	08/06/2021	48hs	\$	2.000.000,00
Ch Dif Avalado	883977	*PYV090500002	COMAFI	299	0	Sin Inf.	Sin Inf.	09/05/2021	48hs	\$	394.541,00
Ch Dif Avalado	883976	*PYV140500020	COMAFI	299	0	Sin Inf.	Sin Inf.	14/05/2021	48hs	\$	394.541,00
Ch Dif Avalado	883975	*PYV190500026	COMAFI	299	0	Sin Inf.	Sin Inf.	19/05/2021	48hs	\$	394.544,65
Ch Dif Avalado	883860	*PYV220700005	FRANCES	017	0	Sin Inf.	Sin Inf.	22/07/2021	48hs	\$	670.000,00
Ch Dif Avalado	883857	*PYV230700004	INDUSTR.	322	0	Sin Inf.	Sin Inf.	23/07/2021	48hs	\$	2.000.000,00
Ch Dif Avalado	883859	*PYV260700004	FRANCES	017	0	Sin Inf.	Sin Inf.	26/07/2021	48hs	\$	670.000,00
Ch Dif Avalado	883855	*PYV270700006	INDUSTR.	322	0	Sin Inf.	Sin Inf.	27/07/2021	48hs	\$	1.189.000,00
Ch Dif Avalado	883858	*PYV300600017	CMF	319	0	Sin Inf.	Sin Inf.	30/06/2021	48hs	\$	1.360.000,00
Ch Dif Avalado	883854	*PYV300700004	FRANCES	017	0	Sin Inf.	Sin Inf.	30/07/2021	48hs	\$	660.000,00
Ch Dif Avalado	884626	*RIG140600005	ICBC	015	0	Sin Inf.	Sin Inf.	14/06/2021	48hs	\$	350.000,00
Ch Dif Avalado	884627	*RIG140600006	ICBC	015	0	Sin Inf.	Sin Inf.	14/06/2021	48hs	\$	300.000,00
Ch Dif Avalado	884628	*RIG140600007	ICBC	015	0	Sin Inf.	Sin Inf.	14/06/2021	48hs	\$	350.000,00
Ch Dif Avalado	884629	*RIG140600008	ICBC	015	0	Sin Inf.	Sin Inf.	14/06/2021	48hs	\$	350.000,00
Ch Dif Avalado	884630	*RIG160600002	ICBC	015	0	Sin Inf.	Sin Inf.	16/06/2021	48hs	\$	350.000,00
Ch Dif Avalado	884179	*SOL080700001	SANTANDER	072	0	Sin Inf.	Sin Inf.	08/07/2021	48hs	\$	1.034.000,00
Ch Dif Avalado	884169	*SOL200300002	MACRO	285	0	Sin Inf.	Sin Inf.	20/03/2022	48hs	\$	2.321.090,95
Ch Dif Avalado	884170	*SOL280600001	GALICIA	007	0	Sin Inf.	Sin Inf.	28/06/2021	48hs	\$	175.000,00
Ch Dif Avalado	884180	*SOL280700001	SANTANDER	072	0	Sin Inf.	Sin Inf.	28/07/2021	48hs	\$	1.034.000,00
Ch Dif Avalado	883773	*VIN020700001	FRANCES	017	0	Sin Inf.	Sin Inf.	02/07/2021	48hs	\$	100.000,00
Ch Dif Avalado	883775	*VIN020800002	FRANCES	017	0	Sin Inf.	Sin Inf.	02/08/2021	48hs	\$	100.000,00
Ch Dif Avalado	883770	*VIN030500002	FRANCES	017	0	Sin Inf.	Sin Inf.	03/05/2021	48hs	\$	100.000,00
Ch Dif Avalado	883786	*VIN030900001	FRANCES	017	0	Sin Inf.	Sin Inf.	03/09/2021	48hs	\$	100.000,00
Ch Dif Avalado	883766	*VIN040600003	FRANCES	017	0	Sin Inf.	Sin Inf.	04/06/2021	48hs	\$	100.000,00
Ch Dif Avalado	883774	*VIN060700001	FRANCES	017	0	Sin Inf.	Sin Inf.	06/07/2021	48hs	\$	100.000,00
Ch Dif Avalado	883763	*VIN080600001	FRANCES	017	0	Sin Inf.	Sin Inf.	08/06/2021	48hs	\$	100.000,00
Ch Dif Avalado	883779	*VIN090800002	FRANCES	017	0	Sin Inf.	Sin Inf.	09/08/2021	48hs	\$	100.000,00
Ch Dif Avalado	883784	*VIN090900001	FRANCES	017	0	Sin Inf.	Sin Inf.	09/09/2021	48hs	\$	100.000,00
Ch Dif Avalado	883768	*VIN100500001	FRANCES	017	0	Sin Inf.	Sin Inf.	10/05/2021	48hs	\$	100.000,00
Ch Dif Avalado	883777	*VIN120700001	FRANCES	017	0	Sin Inf.	Sin Inf.	12/07/2021	48hs	\$	100.000,00
Ch Dif Avalado	883764	*VIN140600001	FRANCES	017	0	Sin Inf.	Sin Inf.	14/06/2021	48hs	\$	100.000,00
Ch Dif Avalado	883783	*VIN160900001	FRANCES	017	0	Sin Inf.	Sin Inf.	16/09/2021	48hs	\$	100.000,00
Ch Dif Avalado	883765	*VIN170500003	FRANCES	017	0	Sin Inf.	Sin Inf.	17/05/2021	48hs	\$	100.000,00
Ch Dif Avalado	883780	*VIN180800001	FRANCES	017	0	Sin Inf.	Sin Inf.	18/08/2021	48hs	\$	100.000,00
Ch Dif Avalado	883778	*VIN190700003	FRANCES	017	0	Sin Inf.	Sin Inf.	19/07/2021	48hs	\$	100.000,00
Ch Dif Avalado	883767	*VIN210600001	FRANCES	017	0	Sin Inf.	Sin Inf.	21/06/2021	48hs	\$	100.000,00
Ch Dif Avalado	883782	*VIN230800001	FRANCES	017	0	Sin Inf.	Sin Inf.	23/08/2021	48hs	\$	100.000,00
Ch Dif Avalado	883785	*VIN230900001	FRANCES	017	0	Sin Inf.	Sin Inf.	23/09/2021	48hs	\$	100.000,00
Ch Dif Avalado	883769	*VIN240500001	FRANCES	017	0	Sin Inf.	Sin Inf.	24/05/2021	48hs	\$	100.000,00
Ch Dif Avalado	883776	*VIN260700002	FRANCES	017	0	Sin Inf.	Sin Inf.	26/07/2021	48hs	\$	100.000,00
Ch Dif Avalado	883772	*VIN280600001	FRANCES	017	0	Sin Inf.	Sin Inf.	28/06/2021	48hs	\$	100.000,00
Ch Dif Avalado	883781	*VIN300800001	FRANCES	017	0	Sin Inf.	Sin Inf.	30/08/2021	48hs	\$	100.000,00
Ch Dif Avalado	883720	*VIN300900003	FRANCES	017	0	Sin Inf.	Sin Inf.	30/09/2021	48hs	\$	97.036,77
Ch Dif Avalado	883771	*VIN310500002	FRANCES	017	0	Sin Inf.	Sin Inf.	31/05/2021	48hs	\$	100.000,00
Ch Dif Avalado	884689	ACEN110300035	NACION	011	0	Sin Inf.	Sin Inf.	11/03/2022	48hs	\$	349.188,00
Ch Dif Avalado	884694	ACEN141000020	CREDICOOP	191	0	Sin Inf.	Sin Inf.	14/10/2021	48hs	\$	150.039,00
Ch Dif Avalado	884695	ACEN141100031	CREDICOOP	191	0	Sin Inf.	Sin Inf.	14/11/2021	48hs	\$	150.039,00
Ch Dif Avalado	884697	ACEN220100023	MACRO	285	0	Sin Inf.	Sin Inf.	22/01/2022	48hs	\$	200.925,00
Ch Dif Avalado	884690	ACEN270100019	SANTANDER	072	0	Sin Inf.	Sin Inf.	27/01/2022	48hs	\$	314.301,00
Ch Dif Avalado	884691	ACEN270200025	SANTANDER	072	0	Sin Inf.	Sin Inf.	27/02/2022	48hs	\$	314.301,00
Ch Dif Avalado	884692	ACEN301000043	MACRO	285	0	Sin Inf.	Sin Inf.	30/10/2021	48hs	\$	173.990,00
Ch Dif Avalado	884693	ACEN301100077	MACRO	285	0	Sin Inf.	Sin Inf.	30/11/2021	48hs	\$	173.990,00
Ch Dif Avalado	884696	ACEN311200064	SANTANDER	072	0	Sin Inf.	Sin Inf.	31/12/2021	48hs	\$	183.621,00
Ch Dif Avalado	884106	ACPY030500365	CITI	016	0	Sin Inf.	Sin Inf.	03/05/2021	48hs	\$	1.451.773,49
Ch Dif Avalado	884370	ACPY070700366	HSBC	150	0	Sin Inf.	Sin Inf.	07/07/2021	48hs	\$	2.500.000,00
Ch Dif Avalado	884105	ACPY100401107	CITI	016	0	Sin Inf.	Sin Inf.	10/04/2021	48hs	\$	1.801.269,63
Ch Dif Avalado	884552	ACPY120500523	GALICIA	007	0	Sin Inf.	Sin Inf.	12/05/2021	48hs	\$	654.910,01
Ch Dif Avalado	884553	ACPY120500524	GALICIA	007	0	Sin Inf.	Sin Inf.	12/05/2021	48hs	\$	654.910,00



Entidad calificada autorizada por Resolución N° 1 de C.N.V.

Cheques Autorizados para Listar - Sección II: de pago diferido patrocinados y avalados								Ingresados 25/03/2021			Fonte: MAV
Segmento	ID	Nro Cheque	Banco	cod	Sucursal	Plaza	Emisión	Vto	Acredit.	mon.	Monto
Ch Dif Avalado	884191	ACPY150401386	SANTANDER	072	0	Sin Inf.	Sin Inf.	15/04/2021	48hs	\$	151.200,00
Ch Dif Avalado	884192	ACPY150501560	SANTANDER	072	0	Sin Inf.	Sin Inf.	15/05/2021	48hs	\$	151.200,00
Ch Dif Avalado	884193	ACPY150601609	SANTANDER	072	0	Sin Inf.	Sin Inf.	15/06/2021	48hs	\$	151.200,00
Ch Dif Avalado	884194	ACPY150701413	SANTANDER	072	0	Sin Inf.	Sin Inf.	15/07/2021	48hs	\$	151.200,00
Ch Dif Avalado	884195	ACPY150801463	SANTANDER	072	0	Sin Inf.	Sin Inf.	15/08/2021	48hs	\$	151.700,50
Ch Dif Avalado	884384	ACPY210500546	C.BS.AS.	029	0	Sin Inf.	Sin Inf.	21/05/2021	48hs	\$	993.867,27
Ch Dif Avalado	884385	ACPY210500547	C.BS.AS.	029	0	Sin Inf.	Sin Inf.	21/05/2021	48hs	\$	993.867,27
Ch Dif Avalado	884365	ACPY230600416	HSBC	150	0	Sin Inf.	Sin Inf.	23/06/2021	48hs	\$	4.000.000,00
Ch Dif Avalado	884196	ACPY230900551	NACION	011	0	Sin Inf.	Sin Inf.	23/09/2021	48hs	\$	460.000,00
Ch Dif Avalado	884366	ACPY240600541	HSBC	150	0	Sin Inf.	Sin Inf.	24/06/2021	48hs	\$	4.000.000,00
Ch Dif Avalado	884367	ACPY250600870	HSBC	150	0	Sin Inf.	Sin Inf.	25/06/2021	48hs	\$	4.000.000,00
Ch Dif Avalado	884107	ACPY260500546	CITI	016	0	Sin Inf.	Sin Inf.	26/05/2021	48hs	\$	3.464.438,35
Ch Dif Avalado	884197	ACPY270900569	NACION	011	0	Sin Inf.	Sin Inf.	27/09/2021	48hs	\$	460.000,00
Ch Dif Avalado	884368	ACPY280600679	HSBC	150	0	Sin Inf.	Sin Inf.	28/06/2021	48hs	\$	4.000.000,00
Ch Dif Avalado	884369	ACPY290600606	HSBC	150	0	Sin Inf.	Sin Inf.	29/06/2021	48hs	\$	4.000.000,00
Ch Dif Avalado	884198	ACPY300902081	NACION	011	0	Sin Inf.	Sin Inf.	30/09/2021	48hs	\$	470.000,00
Ch Dif Avalado	884430	ACPY301102481	NACION	011	0	Sin Inf.	Sin Inf.	30/11/2021	48hs	\$	800.000,00
Ch Dif Avalado	884431	ACPY301102482	NACION	011	0	Sin Inf.	Sin Inf.	30/11/2021	48hs	\$	800.000,00
Ch Dif Avalado	884432	ACPY301102483	NACION	011	0	Sin Inf.	Sin Inf.	30/11/2021	48hs	\$	800.000,00
Ch Dif Avalado	884027	AFFI171100034	NEUQUEN	097	0	Sin Inf.	Sin Inf.	17/11/2021	48hs	\$	1.100.000,00
Ch Dif Avalado	884026	AFFI171200032	NEUQUEN	097	0	Sin Inf.	Sin Inf.	17/12/2021	48hs	\$	1.600.000,00
Ch Dif Avalado	883958	AFFI241100031	HSBC	150	0	Sin Inf.	Sin Inf.	24/11/2021	48hs	\$	600.000,00
Ch Dif Avalado	883957	AFFI241200020	HSBC	150	0	Sin Inf.	Sin Inf.	24/12/2021	48hs	\$	300.000,00
Ch Dif Avalado	884036	AFFI301100150	NACION	011	0	Sin Inf.	Sin Inf.	30/11/2021	48hs	\$	300.000,00
Ch Dif Avalado	884037	AFFI301200126	NACION	011	0	Sin Inf.	Sin Inf.	30/12/2021	48hs	\$	1.100.000,00
Ch Dif Avalado	884051	AFIA010300016	BAPRO	014	0	Sin Inf.	Sin Inf.	01/03/2022	48hs	\$	1.936.667,00
Ch Dif Avalado	884050	AFIA090300008	BAPRO	014	0	Sin Inf.	Sin Inf.	09/03/2022	48hs	\$	70.000,00
Ch Dif Avalado	884348	AFIA101100017	ICBC	015	0	Sin Inf.	Sin Inf.	10/11/2021	48hs	\$	1.870.000,00
Ch Dif Avalado	884052	AFIA150300019	BAPRO	014	0	Sin Inf.	Sin Inf.	15/03/2022	48hs	\$	1.936.667,00
Ch Dif Avalado	884047	AFIA190100001	GALICIA	007	0	Sin Inf.	Sin Inf.	19/01/2022	48hs	\$	153.350,00
Ch Dif Avalado	884048	AFIA190200001	GALICIA	007	0	Sin Inf.	Sin Inf.	19/02/2022	48hs	\$	153.350,00
Ch Dif Avalado	884038	AFIA190400006	GALICIA	007	0	Sin Inf.	Sin Inf.	19/04/2021	48hs	\$	153.350,00
Ch Dif Avalado	884039	AFIA190500001	GALICIA	007	0	Sin Inf.	Sin Inf.	19/05/2021	48hs	\$	153.350,00
Ch Dif Avalado	884040	AFIA190600004	GALICIA	007	0	Sin Inf.	Sin Inf.	19/06/2021	48hs	\$	153.350,00
Ch Dif Avalado	884041	AFIA190700003	GALICIA	007	0	Sin Inf.	Sin Inf.	19/07/2021	48hs	\$	153.350,00
Ch Dif Avalado	884042	AFIA190800007	GALICIA	007	0	Sin Inf.	Sin Inf.	19/08/2021	48hs	\$	153.350,00
Ch Dif Avalado	884043	AFIA190900006	GALICIA	007	0	Sin Inf.	Sin Inf.	19/09/2021	48hs	\$	153.350,00
Ch Dif Avalado	884044	AFIA191000005	GALICIA	007	0	Sin Inf.	Sin Inf.	19/10/2021	48hs	\$	153.350,00
Ch Dif Avalado	884045	AFIA191100003	GALICIA	007	0	Sin Inf.	Sin Inf.	19/11/2021	48hs	\$	153.350,00
Ch Dif Avalado	884046	AFIA191200006	GALICIA	007	0	Sin Inf.	Sin Inf.	19/12/2021	48hs	\$	153.350,00
Ch Dif Avalado	884347	AFIA201200018	ICBC	015	0	Sin Inf.	Sin Inf.	20/12/2021	48hs	\$	1.870.000,00
Ch Dif Avalado	884346	AFIA301100058	ICBC	015	0	Sin Inf.	Sin Inf.	30/11/2021	48hs	\$	1.870.000,00
Ch Dif Avalado	884296	ALFA150900001	ICBC	015	0	Sin Inf.	Sin Inf.	15/09/2021	48hs	\$	2.000.000,00
Ch Dif Avalado	884171	AMAV100900063	ICBC	015	0	Sin Inf.	Sin Inf.	10/09/2021	48hs	\$	2.000.000,00
Ch Dif Avalado	883719	AVAL030500064	FRANCES	017	0	Sin Inf.	Sin Inf.	03/05/2021	48hs	\$	1.324.033,11
Ch Dif Avalado	883715	AVAL050400098	FRANCES	017	0	Sin Inf.	Sin Inf.	05/04/2021	48hs	\$	1.323.000,00
Ch Dif Avalado	883712	AVAL070400084	FRANCES	017	0	Sin Inf.	Sin Inf.	07/04/2021	48hs	\$	578.000,00
Ch Dif Avalado	883716	AVAL120400102	FRANCES	017	0	Sin Inf.	Sin Inf.	12/04/2021	48hs	\$	1.323.000,00
Ch Dif Avalado	883713	AVAL140400092	FRANCES	017	0	Sin Inf.	Sin Inf.	14/04/2021	48hs	\$	578.000,00
Ch Dif Avalado	883956	AVAL151000282	CREDICOOP	191	0	Sin Inf.	Sin Inf.	15/10/2021	48hs	\$	300.000,00
Ch Dif Avalado	883717	AVAL190400074	FRANCES	017	0	Sin Inf.	Sin Inf.	19/04/2021	48hs	\$	1.323.000,00
Ch Dif Avalado	883714	AVAL210400071	FRANCES	017	0	Sin Inf.	Sin Inf.	21/04/2021	48hs	\$	580.941,65
Ch Dif Avalado	883718	AVAL260400118	FRANCES	017	0	Sin Inf.	Sin Inf.	26/04/2021	48hs	\$	1.323.000,00
Ch Dif Avalado	883711	AVFE290500033	NACION	011	0	Sin Inf.	Sin Inf.	29/05/2021	48hs	\$	1.500.000,00
Ch Dif Avalado	883906	AVLR040100018	BAPRO	014	0	Sin Inf.	Sin Inf.	04/01/2022	48hs	\$	1.635.645,00
Ch Dif Avalado	883905	AVLR040700014	BAPRO	014	0	Sin Inf.	Sin Inf.	04/07/2021	48hs	\$	1.558.758,00
Ch Dif Avalado	883937	AVLR150600037	NACION	011	0	Sin Inf.	Sin Inf.	15/06/2021	48hs	\$	230.000,00
Ch Dif Avalado	883938	AVLR300800020	NACION	011	0	Sin Inf.	Sin Inf.	30/08/2021	48hs	\$	841.996,00
Ch Dif Avalado	883939	AVLR300800021	GALICIA	007	0	Sin Inf.	Sin Inf.	30/08/2021	48hs	\$	128.004,00
Ch Dif Avalado	884151	BIND020600017	NACION	011	0	Sin Inf.	Sin Inf.	02/06/2021	48hs	\$	1.600.000,00
Ch Dif Avalado	884156	BIND031200016	MACRO	285	0	Sin Inf.	Sin Inf.	03/12/2021	48hs	\$	868.000,00
Ch Dif Avalado	884155	BIND040600022	HSBC	150	0	Sin Inf.	Sin Inf.	04/06/2021	48hs	\$	500.000,00



Entidad calificada autorizada por Resolución N° 1 de C.N.V.

Cheques Autorizados para Listar - Sección II: de pago diferido patrocinados y avalados								Ingresados 25/03/2021			Fonte: MAV
Segmento	ID	Nro Cheque	Banco	cod	Sucursal	Plaza	Emisión	Vto	Acredit.	mon.	Monto
Ch Dif Avalado	884154	BIND100600047	HSBC	150	0	Sin Inf.	Sin Inf.	10/06/2021	48hs	\$	500.000,00
Ch Dif Avalado	884165	BIND160400028	CITI	016	0	Sin Inf.	Sin Inf.	16/04/2021	48hs	\$	10.000.000,00
Ch Dif Avalado	884166	BIND160400029	CITI	016	0	Sin Inf.	Sin Inf.	16/04/2021	48hs	\$	10.000.000,00
Ch Dif Avalado	884167	BIND160400030	CITI	016	0	Sin Inf.	Sin Inf.	16/04/2021	48hs	\$	10.000.000,00
Ch Dif Avalado	884168	BIND160400031	CITI	016	0	Sin Inf.	Sin Inf.	16/04/2021	48hs	\$	10.000.000,00
Ch Dif Avalado	884153	BIND251000004	CHACO	311	0	Sin Inf.	Sin Inf.	25/10/2021	48hs	\$	741.733,00
Ch Dif Avalado	884152	BIND300600137	NACION	011	0	Sin Inf.	Sin Inf.	30/06/2021	48hs	\$	1.000.000,00
Ch Dif Avalado	883963	CAMP201100041	LA PAMPA	093	0	Sin Inf.	Sin Inf.	20/11/2021	48hs	\$	2.300.000,00
Ch Dif Avalado	884002	CAMP201100042	LA PAMPA	093	0	Sin Inf.	Sin Inf.	20/11/2021	48hs	\$	4.500.000,00
Ch Dif Avalado	884254	CAMP201100043	LA PAMPA	093	0	Sin Inf.	Sin Inf.	20/11/2021	48hs	\$	4.500.000,00
Ch Dif Avalado	883850	CAMP230800020	SANTANDER	072	0	Sin Inf.	Sin Inf.	23/08/2021	48hs	\$	350.000,00
Ch Dif Avalado	883848	CAMP290900017	BAPRO	014	0	Sin Inf.	Sin Inf.	29/09/2021	48hs	\$	150.000,00
Ch Dif Avalado	883851	CAMP291000031	NACION	011	0	Sin Inf.	Sin Inf.	29/10/2021	48hs	\$	350.000,00
Ch Dif Avalado	884085	CONF040600001	HSBC	150	0	Sin Inf.	Sin Inf.	04/06/2021	48hs	\$	60.000,00
Ch Dif Avalado	884386	CONF220400003	BAPRO	014	0	Sin Inf.	Sin Inf.	22/04/2021	48hs	\$	50.000,00
Ch Dif Avalado	884390	CONF220500001	BAPRO	014	0	Sin Inf.	Sin Inf.	22/05/2021	48hs	\$	50.000,00
Ch Dif Avalado	884391	CONF220600001	BAPRO	014	0	Sin Inf.	Sin Inf.	22/06/2021	48hs	\$	50.000,00
Ch Dif Avalado	884540	CONF220700001	BAPRO	014	0	Sin Inf.	Sin Inf.	22/07/2021	48hs	\$	50.000,00
Ch Dif Avalado	884076	CONF250600001	HSBC	150	0	Sin Inf.	Sin Inf.	25/06/2021	48hs	\$	65.000,00
Ch Dif Avalado	884399	CREC010700019	C.BS.AS.	029	0	Sin Inf.	Sin Inf.	01/07/2021	48hs	\$	208.806,82
Ch Dif Avalado	884400	CREC020700016	C.BS.AS.	029	0	Sin Inf.	Sin Inf.	02/07/2021	48hs	\$	208.806,82
Ch Dif Avalado	884121	CREC040500044	C.BS.AS.	029	0	Sin Inf.	Sin Inf.	04/05/2021	48hs	\$	1.000.000,00
Ch Dif Avalado	884123	CREC040500045	C.BS.AS.	029	0	Sin Inf.	Sin Inf.	04/05/2021	48hs	\$	972.388,43
Ch Dif Avalado	884064	CREC040600035	PATAGONIA	034	0	Sin Inf.	Sin Inf.	04/06/2021	48hs	\$	847.925,00
Ch Dif Avalado	884119	CREC040600036	CREDICOOP	191	0	Sin Inf.	Sin Inf.	04/06/2021	48hs	\$	245.588,32
Ch Dif Avalado	884120	CREC040600037	C.BS.AS.	029	0	Sin Inf.	Sin Inf.	04/06/2021	48hs	\$	1.000.000,00
Ch Dif Avalado	884122	CREC040600038	C.BS.AS.	029	0	Sin Inf.	Sin Inf.	04/06/2021	48hs	\$	972.388,43
Ch Dif Avalado	884401	CREC050700019	C.BS.AS.	029	0	Sin Inf.	Sin Inf.	05/07/2021	48hs	\$	208.806,82
Ch Dif Avalado	884402	CREC060700019	C.BS.AS.	029	0	Sin Inf.	Sin Inf.	06/07/2021	48hs	\$	208.806,82
Ch Dif Avalado	884403	CREC070700025	C.BS.AS.	029	0	Sin Inf.	Sin Inf.	07/07/2021	48hs	\$	208.806,82
Ch Dif Avalado	884404	CREC080700015	C.BS.AS.	029	0	Sin Inf.	Sin Inf.	08/07/2021	48hs	\$	208.806,82
Ch Dif Avalado	884065	CREC090600019	PATAGONIA	034	0	Sin Inf.	Sin Inf.	09/06/2021	48hs	\$	847.925,00
Ch Dif Avalado	884405	CREC090700016	C.BS.AS.	029	0	Sin Inf.	Sin Inf.	09/07/2021	48hs	\$	208.806,82
Ch Dif Avalado	884406	CREC120700022	C.BS.AS.	029	0	Sin Inf.	Sin Inf.	12/07/2021	48hs	\$	208.806,82
Ch Dif Avalado	884407	CREC130700032	C.BS.AS.	029	0	Sin Inf.	Sin Inf.	13/07/2021	48hs	\$	208.806,82
Ch Dif Avalado	884066	CREC140600033	PATAGONIA	034	0	Sin Inf.	Sin Inf.	14/06/2021	48hs	\$	847.925,00
Ch Dif Avalado	884063	CREC150400142	COINAG	431	0	Sin Inf.	Sin Inf.	15/04/2021	48hs	\$	305.872,48
Ch Dif Avalado	884429	CREC200900098	GALICIA	007	0	Sin Inf.	Sin Inf.	20/09/2021	48hs	\$	208.806,82
Ch Dif Avalado	884005	CREC210500054	GALICIA	007	0	Sin Inf.	Sin Inf.	21/05/2021	48hs	\$	2.000.000,00
Ch Dif Avalado	884006	CREC210500055	GALICIA	007	0	Sin Inf.	Sin Inf.	21/05/2021	48hs	\$	966.000,00
Ch Dif Avalado	884394	CREC220900014	GALICIA	007	0	Sin Inf.	Sin Inf.	22/09/2021	48hs	\$	208.806,82
Ch Dif Avalado	884067	CREC240600033	PATAGONIA	034	0	Sin Inf.	Sin Inf.	24/06/2021	48hs	\$	847.925,00
Ch Dif Avalado	884395	CREC240900031	GALICIA	007	0	Sin Inf.	Sin Inf.	24/09/2021	48hs	\$	208.806,82
Ch Dif Avalado	884396	CREC280900048	GALICIA	007	0	Sin Inf.	Sin Inf.	28/09/2021	48hs	\$	208.806,82
Ch Dif Avalado	884397	CREC290900027	GALICIA	007	0	Sin Inf.	Sin Inf.	29/09/2021	48hs	\$	208.806,82
Ch Dif Avalado	884010	CREC300600236	CREDICOOP	191	0	Sin Inf.	Sin Inf.	30/06/2021	48hs	\$	45.000,00
Ch Dif Avalado	884011	CREC300600237	SUPERVIL.	027	0	Sin Inf.	Sin Inf.	30/06/2021	48hs	\$	50.000,00
Ch Dif Avalado	884398	CREC300900125	GALICIA	007	0	Sin Inf.	Sin Inf.	30/09/2021	48hs	\$	208.806,82
Ch Dif Avalado	884009	CREC310500193	CREDICOOP	191	0	Sin Inf.	Sin Inf.	31/05/2021	48hs	\$	45.000,00
Ch Dif Avalado	884306	CUAV120600065	SANTANDER	072	0	Sin Inf.	Sin Inf.	12/06/2021	48hs	\$	175.000,00
Ch Dif Avalado	884413	CUAV300700091	NACION	011	0	Sin Inf.	Sin Inf.	30/07/2021	48hs	\$	2.000.000,00
Ch Dif Avalado	883868	DOMA100900091	COMAFI	299	0	Sin Inf.	Sin Inf.	10/09/2021	48hs	\$	17.000.000,00
Ch Dif Avalado	884418	DOMA130300064	BAPRO	014	0	Sin Inf.	Sin Inf.	13/03/2022	48hs	\$	2.000.000,00
Ch Dif Avalado	883869	DOMA170900036	COMAFI	299	0	Sin Inf.	Sin Inf.	17/09/2021	48hs	\$	17.000.000,00
Ch Dif Avalado	884355	FEDE060600136	GALICIA	007	0	Sin Inf.	Sin Inf.	06/06/2021	48hs	\$	1.200.000,00
Ch Dif Avalado	884353	FEDE070500110	GALICIA	007	0	Sin Inf.	Sin Inf.	07/05/2021	48hs	\$	1.200.000,00
Ch Dif Avalado	884356	FEDE210600158	GALICIA	007	0	Sin Inf.	Sin Inf.	21/06/2021	48hs	\$	1.200.000,00
Ch Dif Avalado	884352	FEDE220400160	GALICIA	007	0	Sin Inf.	Sin Inf.	22/04/2021	48hs	\$	1.200.000,00
Ch Dif Avalado	884354	FEDE220500172	GALICIA	007	0	Sin Inf.	Sin Inf.	22/05/2021	48hs	\$	1.200.000,00
Ch Dif Avalado	884213	FIDE300600001	SANTANDER	072	0	Sin Inf.	Sin Inf.	30/06/2021	48hs	\$	1.000.000,00
Ch Dif Avalado	884214	FIDE300600002	SANTANDER	072	0	Sin Inf.	Sin Inf.	30/06/2021	48hs	\$	1.000.000,00
Ch Dif Avalado	884215	FIDE300600003	SANTANDER	072	0	Sin Inf.	Sin Inf.	30/06/2021	48hs	\$	1.000.000,00



Entidad calificada autorizada por Resolución N° 1 de C.N.V.

Cheques Autorizados para Listar - Sección II: de pago diferido patrocinados y avalados								Ingresados 25/03/2021			Fuente: MAV
Segmento	ID	Nro Cheque	Banco	cod	Sucursal	Plaza	Emisión	Vto	Acredit.	mon.	Monto
Ch Dif Avalado	884216	FIDE300600004	SANTANDER	072	0	Sin Inf.	Sin Inf.	30/06/2021	48hs	\$	1.000.000,00
Ch Dif Avalado	884086	FOGA170400007	SANTANDER	072	0	Sin Inf.	Sin Inf.	17/04/2021	48hs	\$	300.000,00
Ch Dif Avalado	884178	GANAA250100066	SANTANDER	072	0	Sin Inf.	Sin Inf.	25/01/2022	48hs	\$	2.538.670,00
Ch Dif Avalado	884172	GANAA250700051	SANTANDER	072	0	Sin Inf.	Sin Inf.	25/07/2021	48hs	\$	2.538.670,00
Ch Dif Avalado	884173	GANAA250800047	SANTANDER	072	0	Sin Inf.	Sin Inf.	25/08/2021	48hs	\$	2.538.670,00
Ch Dif Avalado	884174	GANAA250900057	SANTANDER	072	0	Sin Inf.	Sin Inf.	25/09/2021	48hs	\$	2.538.670,00
Ch Dif Avalado	884175	GANAA251000058	SANTANDER	072	0	Sin Inf.	Sin Inf.	25/10/2021	48hs	\$	2.538.670,00
Ch Dif Avalado	884176	GANAA251100053	SANTANDER	072	0	Sin Inf.	Sin Inf.	25/11/2021	48hs	\$	2.538.670,00
Ch Dif Avalado	884177	GANAA251200057	SANTANDER	072	0	Sin Inf.	Sin Inf.	25/12/2021	48hs	\$	2.538.670,00
Ch Dif Avalado	884536	GARA010600899	CREDICOOP	191	0	Sin Inf.	Sin Inf.	01/06/2021	48hs	\$	250.000,00
Ch Dif Avalado	883893	GARA010800804	SANTA FE	330	0	Sin Inf.	Sin Inf.	01/08/2021	48hs	\$	162.772,00
Ch Dif Avalado	884359	GARA020500812	CITI	016	0	Sin Inf.	Sin Inf.	02/05/2021	48hs	\$	4.669.048,85
Ch Dif Avalado	884537	GARA020600641	CREDICOOP	191	0	Sin Inf.	Sin Inf.	02/06/2021	48hs	\$	250.000,00
Ch Dif Avalado	884538	GARA030600678	CREDICOOP	191	0	Sin Inf.	Sin Inf.	03/06/2021	48hs	\$	250.000,00
Ch Dif Avalado	884539	GARA040600688	CREDICOOP	191	0	Sin Inf.	Sin Inf.	04/06/2021	48hs	\$	250.000,00
Ch Dif Avalado	883886	GARA050501008	NACION	011	0	Sin Inf.	Sin Inf.	05/05/2021	48hs	\$	196.250,00
Ch Dif Avalado	883887	GARA050601096	NACION	011	0	Sin Inf.	Sin Inf.	05/06/2021	48hs	\$	196.250,00
Ch Dif Avalado	884512	GARA060600886	BAPRO	014	0	Sin Inf.	Sin Inf.	06/06/2021	48hs	\$	40.000,00
Ch Dif Avalado	883978	GARA080100806	CHACO	311	0	Sin Inf.	Sin Inf.	08/01/2022	48hs	\$	431.213,36
Ch Dif Avalado	883979	GARA080200879	CHACO	311	0	Sin Inf.	Sin Inf.	08/02/2022	48hs	\$	431.213,36
Ch Dif Avalado	884358	GARA080500793	CITI	016	0	Sin Inf.	Sin Inf.	08/05/2021	48hs	\$	1.246.699,58
Ch Dif Avalado	884508	GARA090800804	NACION	011	0	Sin Inf.	Sin Inf.	09/08/2021	48hs	\$	206.803,38
Ch Dif Avalado	884109	GARA100602125	NACION	011	0	Sin Inf.	Sin Inf.	10/06/2021	48hs	\$	554.925,00
Ch Dif Avalado	884112	GARA100602126	ICBC	015	0	Sin Inf.	Sin Inf.	10/06/2021	48hs	\$	604.843,00
Ch Dif Avalado	884111	GARA100702101	SUPERVIL.	027	0	Sin Inf.	Sin Inf.	10/07/2021	48hs	\$	307.220,00
Ch Dif Avalado	883890	GARA100901973	BICA	426	0	Sin Inf.	Sin Inf.	10/09/2021	48hs	\$	222.501,24
Ch Dif Avalado	883891	GARA101002066	BICA	426	0	Sin Inf.	Sin Inf.	10/10/2021	48hs	\$	222.501,24
Ch Dif Avalado	884535	GARA101101954	MACRO	285	0	Sin Inf.	Sin Inf.	10/11/2021	48hs	\$	644.271,66
Ch Dif Avalado	884362	GARA101202239	GALICIA	007	0	Sin Inf.	Sin Inf.	10/12/2021	48hs	\$	550.000,00
Ch Dif Avalado	884425	GARA120401086	CREDICOOP	191	0	Sin Inf.	Sin Inf.	12/04/2021	48hs	\$	244.250,00
Ch Dif Avalado	884513	GARA130600925	BAPRO	014	0	Sin Inf.	Sin Inf.	13/06/2021	48hs	\$	50.000,00
Ch Dif Avalado	884363	GARA131000854	GALICIA	007	0	Sin Inf.	Sin Inf.	13/10/2021	48hs	\$	363.000,00
Ch Dif Avalado	884360	GARA140500916	SANTANDER	072	0	Sin Inf.	Sin Inf.	14/05/2021	48hs	\$	6.359.002,12
Ch Dif Avalado	884543	GARA140500917	GALICIA	007	0	Sin Inf.	Sin Inf.	14/05/2021	48hs	\$	154.631,45
Ch Dif Avalado	884426	GARA140601037	LA PAMPA	093	0	Sin Inf.	Sin Inf.	14/06/2021	48hs	\$	40.000,00
Ch Dif Avalado	884202	GARA140700804	BMR	065	0	Sin Inf.	Sin Inf.	14/07/2021	48hs	\$	500.000,00
Ch Dif Avalado	884427	GARA150602747	LA PAMPA	093	0	Sin Inf.	Sin Inf.	15/06/2021	48hs	\$	40.000,00
Ch Dif Avalado	884389	GARA150702587	CREDICOOP	191	0	Sin Inf.	Sin Inf.	15/07/2021	48hs	\$	700.000,00
Ch Dif Avalado	884382	GARA150802635	NACION	011	0	Sin Inf.	Sin Inf.	15/08/2021	48hs	\$	250.000,00
Ch Dif Avalado	884383	GARA150902193	NACION	011	0	Sin Inf.	Sin Inf.	15/09/2021	48hs	\$	250.000,00
Ch Dif Avalado	884205	GARA160200906	BMR	065	0	Sin Inf.	Sin Inf.	16/02/2022	48hs	\$	500.000,00
Ch Dif Avalado	883894	GARA161101443	SANTA FE	330	0	Sin Inf.	Sin Inf.	16/11/2021	48hs	\$	195.327,00
Ch Dif Avalado	884361	GARA170500919	SANTANDER	072	0	Sin Inf.	Sin Inf.	17/05/2021	48hs	\$	3.018.765,02
Ch Dif Avalado	884423	GARA180501051	CREDICOOP	191	0	Sin Inf.	Sin Inf.	18/05/2021	48hs	\$	420.887,08
Ch Dif Avalado	884515	GARA190700975	BAPRO	014	0	Sin Inf.	Sin Inf.	19/07/2021	48hs	\$	50.000,00
Ch Dif Avalado	884371	GARA200402584	GALICIA	007	0	Sin Inf.	Sin Inf.	20/04/2021	48hs	\$	130.000,00
Ch Dif Avalado	884421	GARA200402585	NACION	011	0	Sin Inf.	Sin Inf.	20/04/2021	48hs	\$	330.000,00
Ch Dif Avalado	883865	GARA200502504	SANTA FE	330	0	Sin Inf.	Sin Inf.	20/05/2021	48hs	\$	82.633,00
Ch Dif Avalado	883866	GARA200602371	SANTA FE	330	0	Sin Inf.	Sin Inf.	20/06/2021	48hs	\$	82.633,00
Ch Dif Avalado	884422	GARA200602372	CREDICOOP	191	0	Sin Inf.	Sin Inf.	20/06/2021	48hs	\$	30.000,00
Ch Dif Avalado	884424	GARA200602373	CREDICOOP	191	0	Sin Inf.	Sin Inf.	20/06/2021	48hs	\$	48.500,00
Ch Dif Avalado	884414	GARA201002144	NACION	011	0	Sin Inf.	Sin Inf.	20/10/2021	48hs	\$	135.000,00
Ch Dif Avalado	884415	GARA201102436	NACION	011	0	Sin Inf.	Sin Inf.	20/11/2021	48hs	\$	135.000,00
Ch Dif Avalado	884416	GARA201202784	NACION	011	0	Sin Inf.	Sin Inf.	20/12/2021	48hs	\$	135.000,00
Ch Dif Avalado	884203	GARA210700924	BMR	065	0	Sin Inf.	Sin Inf.	21/07/2021	48hs	\$	500.000,00
Ch Dif Avalado	884221	GARA220101104	HSBC	150	0	Sin Inf.	Sin Inf.	22/01/2022	48hs	\$	600.000,00
Ch Dif Avalado	884222	GARA220101105	HSBC	150	0	Sin Inf.	Sin Inf.	22/01/2022	48hs	\$	500.000,00
Ch Dif Avalado	883892	GARA220701137	SANTA FE	330	0	Sin Inf.	Sin Inf.	22/07/2021	48hs	\$	190.295,00
Ch Dif Avalado	884374	GARA230401004	BAPRO	014	0	Sin Inf.	Sin Inf.	23/04/2021	48hs	\$	63.590,58
Ch Dif Avalado	884372	GARA230501064	CREDICOOP	191	0	Sin Inf.	Sin Inf.	23/05/2021	48hs	\$	67.765,90
Ch Dif Avalado	884219	GARA231101216	HSBC	150	0	Sin Inf.	Sin Inf.	23/11/2021	48hs	\$	500.000,00
Ch Dif Avalado	884514	GARA260701169	BAPRO	014	0	Sin Inf.	Sin Inf.	26/07/2021	48hs	\$	50.000,00



Entidad calificada autorizada por Resolución N° 1 de C.N.V.

Cheques Autorizados para Listar - Sección II: de pago diferido patrocinados y avalados								Ingresados 25/03/2021			Fuente: MAV
Segmento	ID	Nro Cheque	Banco	cod	Sucursal	Plaza	Emisión	Vto	Acredit.	mon.	Monto
Ch Dif Avalado	884373	GARA270401095	CREDICOOP	191	0	Sin Inf.	Sin Inf.	27/04/2021	48hs	\$	390.000,00
Ch Dif Avalado	884516	GARA280101220	BAPRO	014	0	Sin Inf.	Sin Inf.	28/01/2022	48hs	\$	113.117,41
Ch Dif Avalado	884204	GARA280701111	BMR	065	0	Sin Inf.	Sin Inf.	28/07/2021	48hs	\$	500.000,00
Ch Dif Avalado	884532	GARA280701112	NACION	011	0	Sin Inf.	Sin Inf.	28/07/2021	48hs	\$	500.000,00
Ch Dif Avalado	884533	GARA280801317	NACION	011	0	Sin Inf.	Sin Inf.	28/08/2021	48hs	\$	500.000,00
Ch Dif Avalado	884534	GARA280901323	NACION	011	0	Sin Inf.	Sin Inf.	28/09/2021	48hs	\$	500.000,00
Ch Dif Avalado	884220	GARA281201556	HSBC	150	0	Sin Inf.	Sin Inf.	28/12/2021	48hs	\$	500.000,00
Ch Dif Avalado	884364	GARA291201065	BAPRO	014	0	Sin Inf.	Sin Inf.	29/12/2021	48hs	\$	113.117,40
Ch Dif Avalado	883789	GARA300102809	CORDOBA	020	0	Sin Inf.	Sin Inf.	30/01/2022	48hs	\$	391.000,00
Ch Dif Avalado	883980	GARA300102810	HSBC	150	0	Sin Inf.	Sin Inf.	30/01/2022	48hs	\$	1.346.206,74
Ch Dif Avalado	883863	GARA300404799	SANTANDER	072	0	Sin Inf.	Sin Inf.	30/04/2021	48hs	\$	237.000,00
Ch Dif Avalado	883864	GARA301002790	SANTA FE	330	0	Sin Inf.	Sin Inf.	30/06/2021	48hs	\$	196.443,50
Ch Dif Avalado	884110	GARA300605304	MACRO	285	0	Sin Inf.	Sin Inf.	30/06/2021	48hs	\$	120.000,00
Ch Dif Avalado	884388	GARA300605305	CREDICOOP	191	0	Sin Inf.	Sin Inf.	30/06/2021	48hs	\$	700.000,00
Ch Dif Avalado	884509	GARA300605306	MACRO	285	0	Sin Inf.	Sin Inf.	30/06/2021	48hs	\$	174.788,88
Ch Dif Avalado	884510	GARA300605307	CORDOBA	020	0	Sin Inf.	Sin Inf.	30/06/2021	48hs	\$	65.918,00
Ch Dif Avalado	884511	GARA300605308	CORDOBA	020	0	Sin Inf.	Sin Inf.	30/06/2021	48hs	\$	65.918,00
Ch Dif Avalado	884392	GARA301002790	NACION	011	0	Sin Inf.	Sin Inf.	30/10/2021	48hs	\$	2.200.000,00
Ch Dif Avalado	884393	GARA301105418	NACION	011	0	Sin Inf.	Sin Inf.	30/11/2021	48hs	\$	2.200.000,00
Ch Dif Avalado	883788	GARA301203280	CORDOBA	020	0	Sin Inf.	Sin Inf.	30/12/2021	48hs	\$	391.000,00
Ch Dif Avalado	883888	GARA310503245	GALICIA	007	0	Sin Inf.	Sin Inf.	31/05/2021	48hs	\$	1.000.000,00
Ch Dif Avalado	883889	GARA310503246	GALICIA	007	0	Sin Inf.	Sin Inf.	31/05/2021	48hs	\$	308.965,00
Ch Dif Avalado	883959	INGT120700055	T.D.FUEGO	268	0	Sin Inf.	Sin Inf.	12/07/2021	48hs	\$	1.000.000,00
Ch Dif Avalado	883981	INGT120700056	T.D.FUEGO	268	0	Sin Inf.	Sin Inf.	12/07/2021	48hs	\$	1.000.000,00
Ch Dif Avalado	883996	INGT120700057	T.D.FUEGO	268	0	Sin Inf.	Sin Inf.	12/07/2021	48hs	\$	1.000.000,00
Ch Dif Avalado	884015	INGT120700058	T.D.FUEGO	268	0	Sin Inf.	Sin Inf.	12/07/2021	48hs	\$	1.000.000,00
Ch Dif Avalado	884019	INGT120700059	T.D.FUEGO	268	0	Sin Inf.	Sin Inf.	12/07/2021	48hs	\$	1.000.000,00
Ch Dif Avalado	883960	INGT190700042	T.D.FUEGO	268	0	Sin Inf.	Sin Inf.	19/07/2021	48hs	\$	1.000.000,00
Ch Dif Avalado	883982	INGT190700043	T.D.FUEGO	268	0	Sin Inf.	Sin Inf.	19/07/2021	48hs	\$	1.000.000,00
Ch Dif Avalado	883997	INGT190700044	T.D.FUEGO	268	0	Sin Inf.	Sin Inf.	19/07/2021	48hs	\$	1.000.000,00
Ch Dif Avalado	884016	INGT190700045	T.D.FUEGO	268	0	Sin Inf.	Sin Inf.	19/07/2021	48hs	\$	1.000.000,00
Ch Dif Avalado	884020	INGT190700046	T.D.FUEGO	268	0	Sin Inf.	Sin Inf.	19/07/2021	48hs	\$	1.000.000,00
Ch Dif Avalado	883961	INGT210700067	T.D.FUEGO	268	0	Sin Inf.	Sin Inf.	21/07/2021	48hs	\$	1.000.000,00
Ch Dif Avalado	883983	INGT210700068	T.D.FUEGO	268	0	Sin Inf.	Sin Inf.	21/07/2021	48hs	\$	1.000.000,00
Ch Dif Avalado	883998	INGT210700069	T.D.FUEGO	268	0	Sin Inf.	Sin Inf.	21/07/2021	48hs	\$	1.000.000,00
Ch Dif Avalado	884017	INGT210700070	T.D.FUEGO	268	0	Sin Inf.	Sin Inf.	21/07/2021	48hs	\$	1.000.000,00
Ch Dif Avalado	884021	INGT210700071	T.D.FUEGO	268	0	Sin Inf.	Sin Inf.	21/07/2021	48hs	\$	1.000.000,00
Ch Dif Avalado	883962	INGT260700048	T.D.FUEGO	268	0	Sin Inf.	Sin Inf.	26/07/2021	48hs	\$	1.000.000,00
Ch Dif Avalado	883984	INGT260700049	T.D.FUEGO	268	0	Sin Inf.	Sin Inf.	26/07/2021	48hs	\$	1.000.000,00
Ch Dif Avalado	883999	INGT260700050	T.D.FUEGO	268	0	Sin Inf.	Sin Inf.	26/07/2021	48hs	\$	1.000.000,00
Ch Dif Avalado	884018	INGT260700051	T.D.FUEGO	268	0	Sin Inf.	Sin Inf.	26/07/2021	48hs	\$	1.000.000,00
Ch Dif Avalado	884022	INGT260700052	T.D.FUEGO	268	0	Sin Inf.	Sin Inf.	26/07/2021	48hs	\$	1.000.000,00
Ch Dif Avalado	884136	INPY100300052	BAPRO	014	0	Sin Inf.	Sin Inf.	10/03/2022	48hs	\$	349.246,00
Ch Dif Avalado	884129	INPY110300022	GALICIA	007	0	Sin Inf.	Sin Inf.	11/03/2022	48hs	\$	327.300,00
Ch Dif Avalado	884128	INPY150300057	NACION	011	0	Sin Inf.	Sin Inf.	15/03/2022	48hs	\$	57.200,00
Ch Dif Avalado	884137	INPY150300058	BAPRO	014	0	Sin Inf.	Sin Inf.	15/03/2022	48hs	\$	157.000,00
Ch Dif Avalado	884135	INPY180300022	GALICIA	007	0	Sin Inf.	Sin Inf.	18/03/2022	48hs	\$	271.200,00
Ch Dif Avalado	884134	INPY240100027	GALICIA	007	0	Sin Inf.	Sin Inf.	24/01/2022	48hs	\$	218.344,45
Ch Dif Avalado	884130	INPY240900036	GALICIA	007	0	Sin Inf.	Sin Inf.	24/09/2021	48hs	\$	218.344,45
Ch Dif Avalado	884131	INPY241000038	GALICIA	007	0	Sin Inf.	Sin Inf.	24/10/2021	48hs	\$	218.344,45
Ch Dif Avalado	884132	INPY241100016	GALICIA	007	0	Sin Inf.	Sin Inf.	24/11/2021	48hs	\$	218.344,45
Ch Dif Avalado	884133	INPY241200024	GALICIA	007	0	Sin Inf.	Sin Inf.	24/12/2021	48hs	\$	218.344,45
Ch Dif Avalado	884138	INPY280200116	BAPRO	014	0	Sin Inf.	Sin Inf.	28/02/2022	48hs	\$	336.500,00
Ch Dif Avalado	884012	INTV070700007	GALICIA	007	0	Sin Inf.	Sin Inf.	07/07/2021	48hs	\$	550.000,00
Ch Dif Avalado	884013	INTV090700004	GALICIA	007	0	Sin Inf.	Sin Inf.	09/07/2021	48hs	\$	550.000,00
Ch Dif Avalado	884014	INTV120700009	GALICIA	007	0	Sin Inf.	Sin Inf.	12/07/2021	48hs	\$	500.000,00
Ch Dif Avalado	883843	MOVI020700004	C.BS.AS.	029	0	Sin Inf.	Sin Inf.	02/07/2021	48hs	\$	200.000,00
Ch Dif Avalado	883844	MOVI050700002	C.BS.AS.	029	0	Sin Inf.	Sin Inf.	05/07/2021	48hs	\$	200.000,00
Ch Dif Avalado	883845	MOVI080700003	C.BS.AS.	029	0	Sin Inf.	Sin Inf.	08/07/2021	48hs	\$	200.000,00
Ch Dif Avalado	883846	MOVI120700002	C.BS.AS.	029	0	Sin Inf.	Sin Inf.	12/07/2021	48hs	\$	200.000,00
Ch Dif Avalado	883847	MOVI150700005	C.BS.AS.	029	0	Sin Inf.	Sin Inf.	15/07/2021	48hs	\$	200.000,00
Ch Dif Avalado	884075	MOVI240600006	SUPERVIL.	027	0	Sin Inf.	Sin Inf.	24/06/2021	48hs	\$	100.000,00



Entidad calificada autorizada por Resolución N° 1 de C.N.V.

Cheques Autorizados para Listar - Sección II: de pago diferido patrocinados y avalados								Ingresados 25/03/2021			Fuente: MAV
Segmento	ID	Nro Cheque	Banco	cod	Sucursal	Plaza	Emisión	Vto	Acredit.	mon.	Monto
Ch Dif Avalado	883895	MOVI261000006	SUPERVIL.	027	0	Sin Inf.	Sin Inf.	26/10/2021	48hs	\$	250.000,00
Ch Dif Avalado	884481	POTE100800089	NACION	011	0	Sin Inf.	Sin Inf.	10/08/2021	48hs	\$	230.000,00
Ch Dif Avalado	884482	POTE100900046	NACION	011	0	Sin Inf.	Sin Inf.	10/09/2021	48hs	\$	183.000,00
Ch Dif Avalado	883995	POTE260500030	SANTANDER	072	0	Sin Inf.	Sin Inf.	26/05/2021	48hs	\$	52.000,00
Ch Dif Avalado	883933	PYVL030400051	BAPRO	014	0	Sin Inf.	Sin Inf.	03/04/2021	48hs	\$	100.715,62
Ch Dif Avalado	883917	PYVL030700030	CREDICOOP	191	0	Sin Inf.	Sin Inf.	03/07/2021	48hs	\$	50.000,00
Ch Dif Avalado	883926	PYVL050400032	ICBC	015	0	Sin Inf.	Sin Inf.	05/04/2021	48hs	\$	400.000,00
Ch Dif Avalado	883927	PYVL050400033	SANTANDER	072	0	Sin Inf.	Sin Inf.	05/04/2021	48hs	\$	283.000,00
Ch Dif Avalado	883931	PYVL060400038	CREDICOOP	191	0	Sin Inf.	Sin Inf.	06/04/2021	48hs	\$	130.000,00
Ch Dif Avalado	883934	PYVL060400039	SUPERVIL.	027	0	Sin Inf.	Sin Inf.	06/04/2021	48hs	\$	105.000,00
Ch Dif Avalado	883924	PYVL070400045	ITAU	259	0	Sin Inf.	Sin Inf.	07/04/2021	48hs	\$	70.819,00
Ch Dif Avalado	883932	PYVL080400048	HSBC	150	0	Sin Inf.	Sin Inf.	08/04/2021	48hs	\$	91.194,59
Ch Dif Avalado	883935	PYVL080400049	SUPERVIL.	027	0	Sin Inf.	Sin Inf.	08/04/2021	48hs	\$	105.000,00
Ch Dif Avalado	883916	PYVL080700030	CREDICOOP	191	0	Sin Inf.	Sin Inf.	08/07/2021	48hs	\$	50.000,00
Ch Dif Avalado	883923	PYVL110400047	NACION	011	0	Sin Inf.	Sin Inf.	11/04/2021	48hs	\$	100.000,00
Ch Dif Avalado	883928	PYVL120400046	SANTANDER	072	0	Sin Inf.	Sin Inf.	12/04/2021	48hs	\$	283.146,66
Ch Dif Avalado	883925	PYVL150400068	ITAU	259	0	Sin Inf.	Sin Inf.	15/04/2021	48hs	\$	70.819,00
Ch Dif Avalado	883929	PYVL160400063	CORDOBA	020	0	Sin Inf.	Sin Inf.	16/04/2021	48hs	\$	83.443,03
Ch Dif Avalado	883930	PYVL180400041	SANTANDER	072	0	Sin Inf.	Sin Inf.	18/04/2021	48hs	\$	164.831,04
Ch Dif Avalado	883936	PYVL280400064	ICBC	015	0	Sin Inf.	Sin Inf.	28/04/2021	48hs	\$	53.997,99
Ch Dif Avalado	883726	RESI300900009	NACION	011	0	Sin Inf.	Sin Inf.	30/09/2021	48hs	\$	610.000,00
Ch Dif Avalado	884049	VINC190500012	NACION	011	0	Sin Inf.	Sin Inf.	19/05/2021	48hs	\$	95.000,00

Cheques Autorizados para Listar - Sección III: de pago diferido directos								Ingresados 25/03/2021			Fuente: MAV
Segmento	ID Cheque	Nro Cheque	Banco	cod	Suc	Plaza	Emisión	Vencimiento	Acredit.	mon.	Monto
Ch Dif Garantizado	883013	28280430	GALICIA	007	362	5000	22/03/2021	06/08/2021	48hs	\$	2.000.000,00
Ch Dif Garantizado	883119	28280429	GALICIA	007	362	5000	22/03/2021	02/08/2021	48hs	\$	2.000.000,00
Ch Dif Garantizado	883140	28280428	GALICIA	007	362	5000	22/03/2021	30/07/2021	48hs	\$	2.000.000,00
Ch Dif Garantizado	883142	28280424	GALICIA	007	362	5000	22/03/2021	16/07/2021	48hs	\$	2.000.000,00
Ch Dif Garantizado	883144	28280425	GALICIA	007	362	5000	22/03/2021	19/07/2021	48hs	\$	2.000.000,00
Ch Dif Garantizado	883146	28280426	GALICIA	007	362	5000	22/03/2021	23/07/2021	48hs	\$	2.000.000,00
Ch Dif Garantizado	883147	28280427	GALICIA	007	362	5000	22/03/2021	26/07/2021	48hs	\$	2.000.000,00
Ch Dif Garantizado	883149	28280420	GALICIA	007	362	5000	22/03/2021	02/07/2021	48hs	\$	2.000.000,00
Ch Dif Garantizado	883150	28280421	GALICIA	007	362	5000	22/03/2021	05/07/2021	48hs	\$	2.000.000,00
Ch Dif Garantizado	883151	28280422	GALICIA	007	362	5000	22/03/2021	09/07/2021	48hs	\$	2.000.000,00
Ch Dif Garantizado	883158	28280423	GALICIA	007	362	5000	22/03/2021	12/07/2021	48hs	\$	2.000.000,00
Ch Dif Garantizado	883159	28280417	GALICIA	007	362	5000	22/03/2021	21/06/2021	48hs	\$	2.000.000,00
Ch Dif Garantizado	883160	28280418	GALICIA	007	362	5000	22/03/2021	25/06/2021	48hs	\$	2.000.000,00
Ch Dif Garantizado	883162	28280419	GALICIA	007	362	5000	22/03/2021	28/06/2021	48hs	\$	2.000.000,00
Ch Dif Garantizado	883701	56607797	MACRO	285	309	5000	22/03/2021	19/07/2021	48hs	\$	2.700.000,00
Ch Dif Garantizado	883702	56607800	MACRO	285	309	5000	22/03/2021	03/08/2021	48hs	\$	2.700.000,00
Ch Dif Garantizado	883703	56607799	MACRO	285	309	5000	22/03/2021	28/07/2021	48hs	\$	2.700.000,00
Ch Dif Garantizado	883704	56607798	MACRO	285	309	5000	22/03/2021	23/07/2021	48hs	\$	2.700.000,00
Ch Dif No Garantizado	884023	#MAV240810001	PAGARE D.	004	0	Sin Inf.	Sin Inf.	24/08/2021	24hs	\$	10.000.000,00
Ch Dif No Garantizado	883993	#UMV231110003	PAGARE D.	004	0	Sin Inf.	Sin Inf.	23/11/2021	48hs	U\$S	100.000,00
Ch Dif No Garantizado	883994	#UMV231210002	PAGARE D.	004	0	Sin Inf.	Sin Inf.	23/12/2021	48hs	U\$S	100.000,00
Ch Dif No Garantizado	883733	%PPB090400001	FCE	003	0	Sin Inf.	Sin Inf.	09/04/2021	48hs	\$	1.935.217,28
Ch Dif No Garantizado	883710	%PPB100400003	FCE	003	0	Sin Inf.	Sin Inf.	10/04/2021	48hs	\$	669.123,00
Ch Dif No Garantizado	883731	%PPB100400004	FCE	003	0	Sin Inf.	Sin Inf.	10/04/2021	48hs	\$	263.595,50
Ch Dif No Garantizado	883732	%PPB100400005	FCE	003	0	Sin Inf.	Sin Inf.	10/04/2021	48hs	\$	159.102,26
Ch Dif No Garantizado	883861	%SGA010500001	FCE	003	0	Sin Inf.	Sin Inf.	01/05/2021	48hs	\$	307.607,42
Ch Dif No Garantizado	883853	%UQ7020500001	FCE	003	0	Sin Inf.	Sin Inf.	02/05/2021	48hs	U\$S	5.164,21
Ch Dif No Garantizado	884062	%UQ230800001	FCE	003	0	Sin Inf.	Sin Inf.	23/08/2021	48hs	U\$S	114.945,30
Ch Dif No Garantizado	883919	*MAV010600075	ITAU	259	101	5000	25/03/2021	01/06/2021	48hs	\$	1.155.057,64
Ch Dif No Garantizado	884024	*MAV010600076	ECHEQ	001	0	Sin	23/03/2021	01/06/2021	48hs	\$	16.500.000,00





Entidad calificada autorizada por Resolución N° 1 de C.N.V.

Cheques Autorizados para Listar - Sección III: de pago diferido directos								Ingresados 25/03/2021			Fuente: MAV
Segmento	ID Cheque	Nro Cheque	Banco	cod	Suc	Plaza	Emisión	Vencimiento	Acredit.	mon.	Monto
						Inf.					
Ch Dif No Garantizado	884032	*MAV010600077	ECHEQ	001	0	Sin Inf.	25/03/2021	01/06/2021	48hs	\$	600.000,00
Ch Dif No Garantizado	883922	*MAV010700054	ECHEQ	001	0	Sin Inf.	25/03/2021	01/07/2021	48hs	\$	2.000.000,00
Ch Dif Garantizado	884314	*MAV010900052	ECHEQ	001	0	Sin Inf.	25/03/2021	01/09/2021	48hs	\$	2.100.000,00
Ch Dif No Garantizado	884025	*MAV020600036	ECHEQ	001	0	Sin Inf.	23/03/2021	02/06/2021	48hs	\$	31.500.000,00
Ch Dif Garantizado	883649	*MAV020800016	ECHEQ	001	0	Sin Inf.	23/03/2021	02/08/2021	48hs	\$	250.000,00
Ch Dif No Garantizado	883949	*MAV030500058	ECHEQ	001	0	Sin Inf.	25/03/2021	03/05/2021	48hs	\$	2.860.742,47
Ch Dif No Garantizado	884212	*MAV030600031	ECHEQ	001	0	Sin Inf.	23/03/2021	03/06/2021	48hs	\$	600.000,00
Ch Dif No Garantizado	884235	*MAV040300073	ECHEQ	001	0	Sin Inf.	25/03/2021	04/03/2022	48hs	\$	10.000.000,00
Ch Dif No Garantizado	883942	*MAV040500056	HSBC	150	21	2000	23/03/2021	04/05/2021	48hs	\$	701.582,70
Ch Dif No Garantizado	884146	*MAV040500057	ECHEQ	001	0	Sin Inf.	03/03/2021	04/05/2021	48hs	\$	1.000.000,00
Ch Dif No Garantizado	884206	*MAV040500058	ITAU	259	101	5000	25/03/2021	04/05/2021	48hs	\$	1.739.897,77
Ch Dif No Garantizado	883920	*MAV040700009	ECHEQ	001	0	Sin Inf.	25/03/2021	04/07/2021	48hs	\$	2.000.000,00
Ch Dif Garantizado	884315	*MAV040900058	ECHEQ	001	0	Sin Inf.	25/03/2021	04/09/2021	48hs	\$	340.000,00
Ch Dif No Garantizado	884033	*MAV060400075	ECHEQ	001	0	Sin Inf.	25/03/2021	06/04/2021	48hs	\$	600.000,00
Ch Dif No Garantizado	884549	*MAV060500057	MACRO	285	539	1001	25/03/2021	06/05/2021	48hs	\$	1.120.723,69
Ch Dif No Garantizado	884057	*MAV070500077	ECHEQ	001	0	Sin Inf.	25/03/2021	07/05/2021	48hs	\$	600.000,00
Ch Dif No Garantizado	884113	*MAV070600025	ECHEQ	001	0	Sin Inf.	25/03/2021	07/06/2021	48hs	\$	250.000,00
Ch Dif No Garantizado	883918	*MAV070700042	ECHEQ	001	0	Sin Inf.	25/03/2021	07/07/2021	48hs	\$	2.000.000,00
Ch Dif No Garantizado	884387	*MAV080300104	ECHEQ	001	0	Sin Inf.	25/03/2021	08/03/2022	48hs	\$	2.000.000,00
Ch Dif Garantizado	884531	*MAV080400077	ECHEQ	001	0	Sin Inf.	19/02/2021	08/04/2021	48hs	\$	464.544,00
Ch Dif No Garantizado	884147	*MAV080500018	ECHEQ	001	0	Sin Inf.	03/03/2021	08/05/2021	48hs	\$	1.000.000,00
Ch Dif No Garantizado	884381	*MAV090300075	ECHEQ	001	0	Sin Inf.	25/03/2021	09/03/2022	48hs	\$	2.000.000,00
Ch Dif No Garantizado	884114	*MAV090600050	ECHEQ	001	0	Sin Inf.	25/03/2021	09/06/2021	48hs	\$	250.000,00
Ch Dif No Garantizado	883941	*MAV090700018	ECHEQ	001	0	Sin Inf.	25/03/2021	09/07/2021	48hs	\$	1.000.000,00
Ch Dif Garantizado	883618	*MAV091200141	ECHEQ	001	0	Sin Inf.	23/03/2021	09/12/2021	48hs	\$	6.000.000,00
Ch Dif No Garantizado	884234	*MAV100100014	ECHEQ	001	0	Sin Inf.	25/03/2021	10/01/2022	48hs	\$	10.000.000,00
Ch Dif No Garantizado	883862	*MAV100500105	ECHEQ	001	0	Sin Inf.	25/03/2021	10/05/2021	48hs	\$	1.000.000,00
Ch Dif No Garantizado	884408	*MAV100500106	ECHEQ	001	0	Sin Inf.	25/03/2021	10/05/2021	48hs	\$	10.000.000,00
Ch Dif No Garantizado	884548	*MAV100500107	MACRO	285	539	1001	25/03/2021	10/05/2021	48hs	\$	1.124.686,48
Ch Dif No Garantizado	884209	*MAV100600061	ECHEQ	001	0	Sin Inf.	23/03/2021	10/06/2021	48hs	\$	300.000,00
Ch Dif No Garantizado	884115	*MAV110600052	ECHEQ	001	0	Sin Inf.	25/03/2021	11/06/2021	48hs	\$	250.000,00
Ch Dif Garantizado	883642	*MAV110700006	ECHEQ	001	0	Sin Inf.	23/03/2021	11/07/2021	48hs	\$	250.000,00
Ch Dif No Garantizado	883915	*MAV110700007	ECHEQ	001	0	Sin Inf.	25/03/2021	11/07/2021	48hs	\$	1.000.000,00
Ch Dif No Garantizado	884233	*MAV120400101	ECHEQ	001	0	Sin Inf.	23/03/2021	12/04/2021	48hs	\$	600.000,00
Ch Dif No Garantizado	884148	*MAV120500054	ECHEQ	001	0	Sin Inf.	03/03/2021	12/05/2021	48hs	\$	1.000.000,00
Ch Dif No Garantizado	884208	*MAV120500055	ITAU	259	101	5000	25/03/2021	12/05/2021	48hs	\$	1.739.897,77
Ch Dif Garantizado	883641	*MAV130700091	ECHEQ	001	0	Sin Inf.	23/03/2021	13/07/2021	48hs	\$	250.000,00
Ch Dif No Garantizado	884428	*MAV140400089	BICA	426	4	1043	25/03/2021	14/04/2021	48hs	\$	1.500.000,00
Ch Dif No Garantizado	884411	*MAV140500071	ECHEQ	001	0	Sin Inf.	25/03/2021	14/05/2021	48hs	\$	500.000,00
Ch Dif No Garantizado	884127	*MAV140600025	ECHEQ	001	0	Sin Inf.	25/03/2021	14/06/2021	48hs	\$	250.000,00



Entidad calificada autorizada por Resolución N° 1 de C.N.V.

Cheques Autorizados para Listar - Sección III: de pago diferido directos								Ingresados 25/03/2021			Fuente: MAV
Segmento	ID Cheque	Nro Cheque	Banco	cod	Suc	Plaza	Emisión	Vencimiento	Acredit.	mon.	Monto
Ch Dif No Garantizado	884433	*MAV150300142	ECHEQ	001	0	Sin Inf.	25/03/2021	15/03/2022	48hs	\$	4.000.000,00
Ch Dif No Garantizado	884149	*MAV150500041	ECHEQ	001	0	Sin Inf.	03/03/2021	15/05/2021	48hs	\$	1.000.000,00
Ch Dif Garantizado	883640	*MAV150700055	ECHEQ	001	0	Sin Inf.	23/03/2021	15/07/2021	48hs	\$	250.000,00
Ch Dif Garantizado	883805	*MAV160400081	ECHEQ	001	0	Sin Inf.	16/03/2021	16/04/2021	48hs	\$	350.000,00
Ch Dif No Garantizado	883914	*MAV160600057	HSBC	150	54	1005	23/03/2021	16/06/2021	48hs	\$	16.000.000,00
Ch Dif No Garantizado	883909	*MAV160600058	HSBC	150	54	1005	23/03/2021	16/06/2021	48hs	\$	13.000.000,00
Ch Dif No Garantizado	883913	*MAV160600059	HSBC	150	54	1005	23/03/2021	16/06/2021	48hs	\$	13.000.000,00
Ch Dif No Garantizado	883908	*MAV160600060	HSBC	150	54	1005	23/03/2021	16/06/2021	48hs	\$	15.255.612,00
Ch Dif No Garantizado	883911	*MAV160600061	HSBC	150	54	1005	23/03/2021	16/06/2021	48hs	\$	13.000.000,00
Ch Dif No Garantizado	883910	*MAV160600062	HSBC	150	54	1005	23/03/2021	16/06/2021	48hs	\$	13.000.000,00
Ch Dif Garantizado	884255	*MAV161200070	ECHEQ	001	0	Sin Inf.	25/03/2021	16/12/2021	48hs	\$	6.000.000,00
Ch Dif No Garantizado	884409	*MAV170300060	ECHEQ	001	0	Sin Inf.	25/03/2021	17/03/2022	48hs	\$	4.000.000,00
Ch Dif No Garantizado	884547	*MAV170500060	MACRO	285	539	1001	25/03/2021	17/05/2021	48hs	\$	1.138.604,05
Ch Dif Garantizado	883639	*MAV170700071	ECHEQ	001	0	Sin Inf.	23/03/2021	17/07/2021	48hs	\$	250.000,00
Ch Dif No Garantizado	884150	*MAV180500049	ECHEQ	001	0	Sin Inf.	03/03/2021	18/05/2021	48hs	\$	1.000.000,00
Ch Dif No Garantizado	884229	*MAV180500050	ECHEQ	001	0	Sin Inf.	23/03/2021	18/05/2021	48hs	\$	600.000,00
Ch Dif No Garantizado	884293	*MAV190500059	ECHEQ	001	0	Sin Inf.	25/03/2021	19/05/2021	48hs	\$	5.000.000,00
Ch Dif No Garantizado	884294	*MAV190500060	ECHEQ	001	0	Sin Inf.	25/03/2021	19/05/2021	48hs	\$	5.000.000,00
Ch Dif No Garantizado	884297	*MAV190500061	ECHEQ	001	0	Sin Inf.	25/03/2021	19/05/2021	48hs	\$	5.000.000,00
Ch Dif No Garantizado	884298	*MAV190500062	ECHEQ	001	0	Sin Inf.	25/03/2021	19/05/2021	48hs	\$	5.000.000,00
Ch Dif No Garantizado	884292	*MAV190500063	ECHEQ	001	0	Sin Inf.	25/03/2021	19/05/2021	48hs	\$	5.000.000,00
Ch Dif No Garantizado	884291	*MAV190500064	ECHEQ	001	0	Sin Inf.	25/03/2021	19/05/2021	48hs	\$	5.000.000,00
Ch Dif No Garantizado	884295	*MAV190500065	ECHEQ	001	0	Sin Inf.	25/03/2021	19/05/2021	48hs	\$	5.000.000,00
Ch Dif No Garantizado	884290	*MAV190500066	ECHEQ	001	0	Sin Inf.	25/03/2021	19/05/2021	48hs	\$	5.000.000,00
Ch Dif No Garantizado	884289	*MAV190500067	ECHEQ	001	0	Sin Inf.	25/03/2021	19/05/2021	48hs	\$	5.000.000,00
Ch Dif No Garantizado	884287	*MAV190500068	ECHEQ	001	0	Sin Inf.	25/03/2021	19/05/2021	48hs	\$	5.000.000,00
Ch Dif No Garantizado	884546	*MAV190500069	MACRO	285	539	1001	25/03/2021	19/05/2021	48hs	\$	1.142.594,20
Ch Dif Garantizado	883638	*MAV190700022	ECHEQ	001	0	Sin Inf.	23/03/2021	19/07/2021	48hs	\$	250.000,00
Ch Dif No Garantizado	884144	*MAV200400091	ECHEQ	001	0	Sin Inf.	03/03/2021	20/04/2021	48hs	\$	1.000.000,00
Ch Dif No Garantizado	884201	*MAV200500073	ECHEQ	001	0	Sin Inf.	25/03/2021	20/05/2021	48hs	\$	575.000,00
Ch Dif No Garantizado	884410	*MAV200500074	ECHEQ	001	0	Sin Inf.	25/03/2021	20/05/2021	48hs	\$	400.000,00
Ch Dif No Garantizado	884207	*MAV210400066	SANTANDER	072	718	2000	16/03/2021	21/04/2021	48hs	\$	1.280.000,00
Ch Dif No Garantizado	884099	*MAV210400067	ECHEQ	001	0	Sin Inf.	25/03/2021	21/04/2021	48hs	\$	600.000,00
Ch Dif No Garantizado	884100	*MAV210500071	ECHEQ	001	0	Sin Inf.	24/03/2021	21/05/2021	48hs	\$	30.250,00
Ch Dif Garantizado	883643	*MAV210700046	ECHEQ	001	0	Sin Inf.	23/03/2021	21/07/2021	48hs	\$	250.000,00
Ch Dif No Garantizado	884200	*MAV220400062	SANTANDER	072	718	2000	17/03/2021	22/04/2021	48hs	\$	1.290.000,00
Ch Dif No Garantizado	883912	*MAV220600061	ECHEQ	001	0	Sin Inf.	25/03/2021	22/06/2021	48hs	\$	2.000.000,00
Ch Dif Garantizado	884434	*MAV221100006	ECHEQ	001	0	Sin Inf.	25/03/2021	22/11/2021	48hs	\$	450.000,00
Ch Dif No Garantizado	884102	*MAV230400087	ECHEQ	001	0	Sin Inf.	24/03/2021	23/04/2021	48hs	\$	30.250,00
Ch Dif No Garantizado	884182	*MAV230400088	SANTANDER	072	718	2000	18/03/2021	23/04/2021	48hs	\$	1.285.000,00
Ch Dif Garantizado	883644	*MAV230700043	ECHEQ	001	0	Sin Inf.	23/03/2021	23/07/2021	48hs	\$	250.000,00
Ch Dif No Garantizado	883954	*MAV230700044	ECHEQ	001	0	Sin Inf.	25/03/2021	23/07/2021	48hs	\$	5.000.000,00
Ch Dif No Garantizado	883953	*MAV230700045	ECHEQ	001	0	Sin	25/03/2021	23/07/2021	48hs	\$	5.000.000,00



Entidad calificada autorizada por Resolución N° 1 de C.N.V.

Cheques Autorizados para Listar - Sección III: de pago diferido directos								Ingresados 25/03/2021			Fuente: MAV
Segmento	ID Cheque	Nro Cheque	Banco	cod	Suc	Plaza	Emisión	Vencimiento	Acredit.	mon.	Monto
						Inf.					
Ch Dif No Garantizado	883955	*MAV230700046	ECHEQ	001	0	Sin Inf.	25/03/2021	23/07/2021	48hs	\$	5.000.000,00
Ch Dif No Garantizado	883952	*MAV230700047	ECHEQ	001	0	Sin Inf.	25/03/2021	23/07/2021	48hs	\$	5.000.000,00
Ch Dif No Garantizado	883951	*MAV230700048	ECHEQ	001	0	Sin Inf.	25/03/2021	23/07/2021	48hs	\$	5.000.000,00
Ch Dif No Garantizado	883950	*MAV230700049	ECHEQ	001	0	Sin Inf.	25/03/2021	23/07/2021	48hs	\$	5.000.000,00
Ch Dif No Garantizado	884145	*MAV240400006	ECHEQ	001	0	Sin Inf.	03/03/2021	24/04/2021	48hs	\$	1.000.000,00
Ch Dif No Garantizado	883693	*MAV240500025	ECHEQ	001	0	Sin Inf.	23/03/2021	24/05/2021	48hs	\$	500.000,00
Ch Dif No Garantizado	883689	*MAV240500026	ECHEQ	001	0	Sin Inf.	23/03/2021	24/05/2021	48hs	\$	500.000,00
Ch Dif No Garantizado	883677	*MAV240500027	ECHEQ	001	0	Sin Inf.	23/03/2021	24/05/2021	48hs	\$	500.000,00
Ch Dif No Garantizado	883687	*MAV240500028	ECHEQ	001	0	Sin Inf.	23/03/2021	24/05/2021	48hs	\$	500.000,00
Ch Dif No Garantizado	883679	*MAV240500029	ECHEQ	001	0	Sin Inf.	23/03/2021	24/05/2021	48hs	\$	500.000,00
Ch Dif No Garantizado	883692	*MAV240500030	ECHEQ	001	0	Sin Inf.	23/03/2021	24/05/2021	48hs	\$	500.000,00
Ch Dif No Garantizado	883688	*MAV240500031	ECHEQ	001	0	Sin Inf.	23/03/2021	24/05/2021	48hs	\$	500.000,00
Ch Dif No Garantizado	883691	*MAV240500032	ECHEQ	001	0	Sin Inf.	23/03/2021	24/05/2021	48hs	\$	500.000,00
Ch Dif No Garantizado	883682	*MAV240500033	ECHEQ	001	0	Sin Inf.	23/03/2021	24/05/2021	48hs	\$	500.000,00
Ch Dif No Garantizado	883676	*MAV240500034	ECHEQ	001	0	Sin Inf.	23/03/2021	24/05/2021	48hs	\$	500.000,00
Ch Dif No Garantizado	883674	*MAV240500035	ECHEQ	001	0	Sin Inf.	23/03/2021	24/05/2021	48hs	\$	500.000,00
Ch Dif No Garantizado	883686	*MAV240500036	ECHEQ	001	0	Sin Inf.	23/03/2021	24/05/2021	48hs	\$	500.000,00
Ch Dif No Garantizado	883675	*MAV240500037	ECHEQ	001	0	Sin Inf.	23/03/2021	24/05/2021	48hs	\$	500.000,00
Ch Dif No Garantizado	883681	*MAV240500038	ECHEQ	001	0	Sin Inf.	23/03/2021	24/05/2021	48hs	\$	500.000,00
Ch Dif No Garantizado	883690	*MAV240500039	ECHEQ	001	0	Sin Inf.	23/03/2021	24/05/2021	48hs	\$	500.000,00
Ch Dif No Garantizado	883680	*MAV240500040	ECHEQ	001	0	Sin Inf.	23/03/2021	24/05/2021	48hs	\$	500.000,00
Ch Dif No Garantizado	883685	*MAV240500041	ECHEQ	001	0	Sin Inf.	23/03/2021	24/05/2021	48hs	\$	500.000,00
Ch Dif No Garantizado	883678	*MAV240500042	ECHEQ	001	0	Sin Inf.	23/03/2021	24/05/2021	48hs	\$	500.000,00
Ch Dif No Garantizado	883684	*MAV240500043	ECHEQ	001	0	Sin Inf.	23/03/2021	24/05/2021	48hs	\$	500.000,00
Ch Dif No Garantizado	883683	*MAV240500044	ECHEQ	001	0	Sin Inf.	23/03/2021	24/05/2021	48hs	\$	500.000,00
Ch Dif No Garantizado	884211	*MAV240500045	ITAU	259	101	5000	25/03/2021	24/05/2021	48hs	\$	1.739.897,77
Ch Dif No Garantizado	884288	*MAV240600051	ECHEQ	001	0	Sin Inf.	25/03/2021	24/06/2021	48hs	\$	2.700.000,00
Ch Dif No Garantizado	884101	*MAV250600043	ECHEQ	001	0	Sin Inf.	24/03/2021	25/06/2021	48hs	\$	30.250,00
Ch Dif Garantizado	883645	*MAV250700007	ECHEQ	001	0	Sin Inf.	23/03/2021	25/07/2021	48hs	\$	250.000,00
Ch Dif No Garantizado	883849	*MAV260400091	ECHEQ	001	0	Sin Inf.	25/03/2021	26/04/2021	48hs	\$	1.000.000,00
Ch Dif No Garantizado	884210	*MAV260500077	ECHEQ	001	0	Sin Inf.	25/03/2021	26/05/2021	48hs	\$	575.000,00
Ch Dif No Garantizado	883940	*MAV260600065	ECHEQ	001	0	Sin Inf.	25/03/2021	26/06/2021	48hs	\$	2.000.000,00
Ch Dif No Garantizado	883806	*MAV270400049	SANTANDER	072	16	1270	25/03/2021	27/04/2021	48hs	\$	1.500.000,00
Ch Dif No Garantizado	884230	*MAV270500043	ECHEQ	001	0	Sin Inf.	25/03/2021	27/05/2021	48hs	\$	575.000,00
Ch Dif Garantizado	883646	*MAV270700066	ECHEQ	001	0	Sin Inf.	23/03/2021	27/07/2021	48hs	\$	250.000,00
Ch Dif No Garantizado	884232	*MAV280500054	ECHEQ	001	0	Sin Inf.	25/03/2021	28/05/2021	48hs	\$	575.000,00
Ch Dif No Garantizado	883921	*MAV290600046	ECHEQ	001	0	Sin Inf.	25/03/2021	29/06/2021	48hs	\$	2.000.000,00
Ch Dif Garantizado	883647	*MAV290700046	ECHEQ	001	0	Sin Inf.	23/03/2021	29/07/2021	48hs	\$	250.000,00
Ch Dif No Garantizado	884231	*MAV300400131	ECHEQ	001	0	Sin	23/03/2021	30/04/2021	48hs	\$	600.000,00



Entidad calificada autorizada por Resolución N° 1 de C.N.V.

Cheques Autorizados para Listar - Sección III: de pago diferido directos								Ingresados 25/03/2021			Fuente: MAV
Segmento	ID Cheque	Nro Cheque	Banco	cod	Suc	Plaza	Emisión	Vencimiento	Acredit.	mon.	Monto
Ch Dif No Garantizado	884034	*MAV301200084	SANTANDER	072	408	2013	18/03/2021	30/12/2021	48hs	\$	1.943.543,51
Ch Dif No Garantizado	883943	*MAV310500097	ECHEQ	001	0	Sin Inf.	24/03/2021	31/05/2021	48hs	\$	1.095.000,00
Ch Dif No Garantizado	883946	*MAV310500098	ECHEQ	001	0	Sin Inf.	24/03/2021	31/05/2021	48hs	\$	24.800.000,00
Ch Dif Garantizado	883648	*MAV310700050	ECHEQ	001	0	Sin Inf.	23/03/2021	31/07/2021	48hs	\$	250.000,00

SITUACION GENERAL DE:  
FIDEICOMISOS FINANCIEROS Y EMISORAS

IMPOMOTORS ARGENTINA S.A.....	Nº 9
CILBRAKE S.R.L.....	Nº 10
FINCAS DEL ROSARIO S.R.L.....	Nº 1-d); Nº 11
BIG BLOOM S.A.....	Nº 1-d); C.S.; Nº 12
BAUGE CONSTRUCCIONES S.A.....	Nº 15
DOSAM S.R.L.....	Nº 16
MARCELO ROSSINI S.A.....	Nº 1-d); Nº 18
ERA-ENERGÍAS RENOVABLES ARGENTINAS S.A.....	Nº 1-d); Nº 19
METALÚRGICA SERGIO STRAPAZZON S.R.L.....	Nº 1-d); Nº 20
TROPICAL S.A.....	Nº 21
TTITO DOVIO S.A.....	R.R.; Nº 22
AGROINVERSIONES S.A.....	Nº 1-d); Nº 23
MAXISUR S.A.....	C.S; R.R; Nº 1-d); Nº 25
GRUPO PAMPATECH S.A.....	Nº 34; Nº 1-d)
DARÍO Y GUSTAVO BERGAMASCO S.A.....	Nº 1-d); Nº 26
GABRIEL E. KELLY Y CIA. S.A.....	Nº 27
PLUMADA S.A.....	Nº 1-d)
HERFEAN S.R.L.....	Nº 1-d)
ESAT S.A.....	Nº 1-d)
COES SUDAMERICA S.A.....	Nº 1-d); Nº 29
METAGRO S.R.L.....	Nº 30
JOSA S.A.....	Nº 33
LA BARRANCA S.R.L.....	Nº 1-d)
BANDEX S.A.....	Nº 1-d)
CATAJUY S.R.L.....	Nº 1-d); Nº 31
OVERSEAS PROPERTIES S.A.....	Nº 1-d); Nº 35
PAREDES CONSTRUCCIONES S.R.L.....	Nº 1-d)
TANTAL ARGENTINA S.R.L.....	Nº 1-d)
LESKO S.A.C.I.F.I.A.....	Nº 1-d)
DOS BANDERAS S.A.....	Nº 32
TRADIMEX S.A.I.yC.....	Nº 1-d)
ALDYL ARGENTINA S.A.....	Nº 36
DULCOR S.A.....	C.S
S.G.R. CARDINAL.....	C.S
EURO S.A.....	R.R

CODIGOS DE INDIVIDUALIZACIONES:

C.S.: Cotización Suspendida.

R.R.: Rueda Reducida.

Nº 1 - c2): Cuando en los informes o dictámenes el auditor o la comisión fiscalizadora o el consejo de vigilancia se abstengan de emitir opinión sobre los estados contables.

Nº 1 - d): Cuando no contando con autorización expresa de la Bolsa, no hayan presentado en término la documentación contable exigida.

Nº 9): Con fecha 5 de octubre de 2018, se publicó en el Boletín Diario de Mercado de Capitales de la Bolsa de Comercio de Rosario un Aviso de IMPOMOTORS ARGENTINA S.A. en el que la sociedad comunica que no procederá a efectuar el pago de servicio de capital e interés correspondiente a las Obligaciones Negociables PyME CNV Garantizadas Serie I. Con fecha 2 de octubre se publicó en el Boletín Diario de Mercado de Capitales de la Bolsa de Comercio de Rosario un Hecho Relevante de IMPOMOTORS ARGENTINA S.A. en el que la sociedad informa que se ha solicitado la apertura de Concurso Preventivo. La emisión cuenta con el aval de GARANTIZAR S.G.R., quien se encuentra realizando los pagos de servicios correspondientes. La medida deberá mantenerse hasta que los hechos sobrevinientes hagan aconsejable la revisión de la misma.

Nº 10): Con fecha 24 de octubre de 2018, se publicó en el Boletín Diario de Mercado de Capitales de la Bolsa de Comercio de Rosario un Hecho Relevante de CILBRAKE S.R.L. en el que la sociedad informa la declaración de apertura de su Concurso Preventivo. Con fecha 29 de octubre de 2018, se publicó un Aviso de CILBRAKE S.R.L. en el que la sociedad comunica que no procederá a efectuar el pago de servicios correspondiente a las Obligaciones Negociables PyME CNV Garantizadas Serie I. La emisión cuenta con el aval de GARANTIZAR S.G.R., quien informó que realizará los pagos de servicios. La medida deberá mantenerse hasta que los hechos sobrevinientes hagan aconsejable la revisión de la misma.

Nº 11): Con fecha 25 de octubre de 2018, se publicó en el Boletín Diario de Mercado de Capitales de la Bolsa de Comercio de Rosario un Aviso de FINCAS DEL ROSARIO S.R.L. en el que la sociedad comunica que no procederá a efectuar el pago de servicio de capital e interés correspondiente a las Obligaciones Negociables PyME CNV Garantizadas Serie I. La emisión cuenta con el aval de GARANTIZAR S.G.R., quien informó que realizará el pago de servicios. La medida deberá mantenerse hasta que los hechos sobrevinientes hagan aconsejable la revisión de la misma.

Nº 12): Con fecha 6 de noviembre de 2018, se publicó en el Boletín Diario de Mercado de Capitales de la Bolsa de Comercio de Rosario un Hecho Relevante de BIG BLOOM S.A. en el que la sociedad informa la decisión de solicitar la formación del Concurso Preventivo. Las emisiones de Obligaciones Negociables PyME CNV Garantizadas BIG BLOOM Series I, II y III cuentan con el aval de PYME AVAL S.G.R., INTERGARANTÍAS S.G.R. y S.G.R. CARDINAL, quienes se encuentran realizando los pagos de servicios. La medida deberá mantenerse hasta que los hechos sobrevinientes hagan aconsejable la revisión de la misma.

Nº 15): Con fecha 21 de mayo de 2019, se publicó en el Boletín Diario de Mercado de Capitales de la Bolsa de Comercio de Rosario un Aviso de GARANTIZAR S.G.R. en el que la sociedad comunica, en su carácter de Entidad de Garantía de las Obligaciones Negociables PyME CNV Garantizadas Serie I emitidas por BAUGE CONSTRUCCIONES S.A., que procederá a afrontar el primer pago de los servicios correspondientes. La medida deberá mantenerse hasta que los hechos sobrevinientes hagan aconsejable la revisión de la misma.

Nº 16): Con fecha 23 de julio de 2019, se publicó en el Boletín Diario de Mercado de Capitales de la Bolsa de Comercio de Rosario un Hecho Relevante de DOSAM S.R.L. en el que la sociedad informa la declaración de apertura de su concurso preventivo. La emisión cuenta con el aval de GARANTIZAR S.G.R., quien informó que, en su carácter de avalista de las Obligaciones Negociables PyME CNV Garantizadas Serie I emitidas por DOSAM S.R.L., realizará el pago de servicios de amortización e intereses. La medida deberá mantenerse hasta que los hechos sobrevinientes hagan aconsejable la revisión de la misma

N° 18: Con fecha 20 de septiembre de 2019, se publicó en el Boletín Diario de Mercado de Capitales de la Bolsa de Comercio de Rosario, un Hecho Relevante de MARCELO ROSSINI S.A. en el que la sociedad comunica que se ha declarado la apertura de su Concurso Preventivo. La emisión de Obligaciones Negociables PyME CNV Garantizadas de MARCELO ROSSINI S.A. serie I, cuenta con el aval de ACINDAR PYMES S.G.R y de GARANTIZAR S.G.R., quienes con fecha 20 de septiembre de 2019, informan que procederán a efectuar el pago de los servicios correspondientes. La medida deberá mantenerse hasta que los hechos sobrevinientes hagan aconsejable la revisión de la misma.

N° 19: Con fecha 20 de septiembre de 2019, se publicó en el Boletín Diario de Mercado de Capitales de la Bolsa de Comercio de Rosario un Hecho Relevante de ERA - ENERGIAS RENOVABLES ARGENTINAS S.A., en el que la sociedad informa la declaración de apertura de su Concurso Preventivo. La emisión de Obligaciones Negociables PyME CNV Garantizadas de ERA - ENERGIAS RENOVABLES ARGENTINAS S.A. Serie I, cuenta con el aval de GARANTIZAR S.G.R. La medida deberá mantenerse hasta que los hechos sobrevinientes hagan aconsejable la revisión de la misma.

N° 20: Con fecha 21 de octubre de 2019, se publicó en el Boletín Diario de Mercado de Capitales de la Bolsa de Comercio de Rosario, un Hecho Relevante de METALÚRGICA SERGIO STRAPAZZON S.R.L. en el que la sociedad comunica que se ha declarado la apertura de su Concurso Preventivo. La emisión de Obligaciones Negociables PyME CNV Garantizadas de METALÚRGICA SERGIO STRAPAZZON S.R.L. serie I, cuenta con el aval de GARANTIZAR S.G.R., quien con fecha 21 de octubre de 2019, informa que procederá a efectuar el pago de los servicios correspondientes. La medida deberá mantenerse hasta que los hechos sobrevinientes hagan aconsejable la revisión de la misma.

N° 21: Con fecha 21 de octubre de 2019, se publicó en el Boletín Diario de Mercado de Capitales de la Bolsa de Comercio de Rosario un Aviso de GARANTIZAR S.G.R. en el que la sociedad comunica que, en su carácter de Entidad de Garantía de las Obligaciones Negociables PyME CNV Garantizadas Serie I emitidas por TROPICAL S.A., procederá a hacer frente al pago del segundo servicio de capital e interés el día 22 de octubre de 2019. Con fecha 24 de octubre de 2019, se publicó en el Boletín Diario de Mercado de Capitales de la Bolsa de Comercio de Rosario, un Hecho Relevante de TROPICAL S.A. en el que la sociedad comunica que se ha solicitado a Garantizar S.G.R. realizar el segundo pago de los servicios correspondientes. La medida deberá mantenerse hasta que los hechos sobrevinientes hagan aconsejable la revisión de la misma.

N° 22: Con fecha 25 de octubre de 2019, se publicó en el Boletín Diario de Mercado de Capitales de la Bolsa de Comercio de Rosario un Aviso de TITO DOVIO S.A., en el que la sociedad informa que el pago del tercer servicio de interés y segundo de capital, correspondiente a las Obligaciones Negociables PyME CNV Garantizadas Serie I emitidas por un V/N de U\$S 800.000, previsto para el día 28 de octubre de 2019, será afrontado por Aval Federal S.G.R., Garantías Bind S.G.R., Garantizar S.G.R y S.G.R. Cardinal en su carácter de Entidades de Garantía de la emisión.

Con fecha 23 de abril de 2020, se publicó en el Boletín Diario de Mercado de Capitales de la Bolsa de Comercio de Rosario, un Aviso de TITO DOVIO S.A. en el que la sociedad comunica que, las Entidades de Garantías en su carácter de Co-Avalistas de las Obligaciones Negociables PyME CNV Garantizadas Serie I emitidas por TITO DOVIO S.A., procederán a efectuar el pago del tercer servicio de capital y cuarto servicio interés el día 27 de abril de 2020.

Caja de Valores S.A. informó a la Bolsa de Comercio de Rosario en su calidad de Entidad Calificada, que los pagos de las Entidades de Garantía, AVAL FEDERAL S.G.R., GARANTÍAS BIND S.G.R., GARANTIZAR S.G.R se han ingresados en tiempo y forma, quedando pendiente el pago correspondiente a S.G.R. CARDINAL.

N° 23: Con fecha 27 de enero de 2020, se publicó en el Boletín Diario de Mercado de Capitales de la Bolsa de Comercio de Rosario, un Hecho Relevante de AGROINVERSIONES S.A. en el que la sociedad comunica que la empresa no está en condiciones de atender el pago del día 30 de enero de 2020. Con fecha 29 de enero de 2020, se publicó en el Boletín Diario de Mercado de Capitales de la Bolsa de Comercio de Rosario, un Aviso de REGIONALES DE UCO S.A. en el que la sociedad comunica que, en su carácter de responsable ante las Sociedades de Garantía Recíproca avalistas de las OBLIGACIONES NEGOCIABLES PYME CNV GARANTIZADAS AGROINVERSIONES SERIE I, procederá a efectuar el pago del segundo servicio de capital y del tercer servicio de interés el día 30 de enero de 2020.

N° 25: Con fecha 10 de febrero de 2020, venció el plazo para efectuar el pago N° 8 de los servicios de amortización de capital e interés, correspondientes a las Obligaciones Negociables CNV Garantizadas Serie I emitidas por MAXISUR S.A., actuando CRECER S.G.R. como Entidad de Garantía. Con fecha 12 y 13 de febrero de 2020, se publicó en el Boletín Diario de Mercado de Capitales de la Bolsa de Comercio de Rosario, un Aviso y su correspondiente rectificativo de CRECER S.G.R., en el que la Entidad de Garantía comunica que, en su carácter de avalista de las OBLIGACIONES NEGOCIABLES PYME CNV GARANTIZADAS MAXISUR SERIE I, procederá a efectuar el pago del octavo servicio de capital y del servicio de interés.

Con fecha 02 de marzo de 2020, venció el plazo para efectuar el pago N° 8 de los servicios de amortización de capital e interés, correspondientes a las Obligaciones Negociables CNV Garantizadas Serie II emitidas por MAXISUR S.A., actuando ARGENPYMES S.G.R., S.G.R. CARDINAL y ACINDAR PYMES S.G.R como Entidades de Garantía. Con fecha 06 de marzo de 2020, se publicó en el Boletín Diario de Mercado de Capitales de la Bolsa de Comercio de Rosario, un Aviso de MAXISUR S.A. en el que la sociedad comunica que, las Entidades de Garantías en su carácter de Co-Avalistas de las Obligaciones Negociables PyME CNV Garantizadas Serie II emitidas por MAXISUR S.A., procederán a efectuar el pago del quinto servicio de capital y del octavo servicio de interés el día 09 de marzo de 2020. Que al día de la fecha Caja de Valores S.A. informa a la Bolsa de Comercio de Rosario en su calidad de entidad calificada que los pagos de las Entidades de Garantía ARGENPYMES S.G.R y ACINDAR PYMES S.G.R se han ingresados en tiempo y forma, quedando pendiente el pago correspondiente a S.G.R. CARDINAL. La medida deberá mantenerse hasta que los hechos sobrevinientes hagan aconsejable la revisión de la misma.

N° 26: Con fecha 17 de marzo de 2020, se publicó en el Boletín Diario de Mercado de Capitales de la Bolsa de Comercio de Rosario un Aviso de Pago de DARÍO Y GUSTAVO BERGAMASCO S.A., en el que la sociedad informa, que GARANTIAS BIND S.G.R., ACINDAR PYMES S.G.R. Y AVAL FEDERAL S.G.R., en su carácter de Co-Avalistas de las Obligaciones Negociables PyME CNV Garantizadas Serie I emitidas por DARÍO Y GUSTAVO BERGAMASCO, procederán a efectuar el pago del cuarto servicio de capital y del cuarto servicio de interés el día 19 de marzo de 2020.

N° 27: Con fecha 02 de abril de 2020, se publicó en el Boletín Diario de Mercado de Capitales de la Bolsa de Comercio de Rosario un Aviso de GABRIEL E. KELLY Y CIA. S.A., en el que la sociedad informa que el pago del segundo servicio de interés y segundo de capital, correspondiente a las Obligaciones Negociables PyME CNV Garantizadas Serie I emitidas por un V/N de U\$S 500.000, previsto para el día 30 de marzo de 2020, será afrontado el día 1ro de abril de 2020 por Garantizar S.G.R., en su carácter de Entidades de Garantía de la emisión. La medida deberá mantenerse hasta que los hechos sobrevinientes hagan aconsejable la revisión de la misma.

N° 28: Con fecha 17 de abril de 2020, se publicó en el Boletín Diario de Mercado de Capitales de la Bolsa de Comercio de Rosario un Hecho Relevante de ESAT S.A., en el que la sociedad informa, que no está en condiciones de atender el pago del día 23 de abril de 2020, correspondiente al servicio de interés N° 6 y servicio de capital N° 6 de las Obligaciones Negociables PyME CNV Garantizada ESAT Serie I. Con fecha 17 de abril de 2020, se publicó en el Boletín Diario de Mercado de Capitales de la Bolsa de Comercio de Rosario, un Aviso de GARANTIZAR S.G.R. en el que la sociedad comunica que, en su carácter de Avalistas de las Obligaciones Negociables PyME CNV Garantizadas Serie I emitidas por ESAT S.A., procederá a efectuar el pago del sexto servicio de capital y del sexto servicio de interés el día 23 de abril de 2020.

Nº 29: Con fecha 27 de mayo de 2020, se publicó en el Boletín Diario de Mercado de Capitales de la Bolsa de Comercio de Rosario, un Aviso de GARANTIZAR S.G.R. en el que la sociedad comunica que, en su carácter de Avalistas de las Obligaciones Negociables PyME CNV Garantizadas Serie I emitidas por COES SUDAMÉRICA S.A., procederá efectuar el pago del tercer servicio de capital y de interés el día 01 de junio de 2020.

Nº 30: Con fecha 13 de mayo de 2020, se publicó en el Boletín Diario de Mercado de Capitales de la Bolsa de Comercio de Rosario, un Aviso de Pago de METAGRO S.R.L. en el que la sociedad comunica que procederá a efectuar el pago del tercer servicio de capital y de interés, de las Obligaciones Negociables PyME CNV Garantizadas Serie I emitidas por METAGRO S.R.L., el día 20 de mayo de 2020. Con fecha 20 de mayo de 2020, se publicó en la Autopista de Información Financiera de la Comisión Nacional de Valores, un Aviso de GARANTIZAR S.G.R. en el que la sociedad comunica que, en su carácter de Avalista de las Obligaciones Negociables PyME CNV Garantizadas Serie I emitidas por METAGRO S.R.L., procederá efectuar el pago del tercer servicio de capital y de interés el día 20 de mayo de 2020.

Nº 31: Con fechas 5 y 8 de junio de 2020 se publicó en la Autopista de Información Financiera de la Comisión Nacional de Valores y en el Boletín Diario de Mercado de Capitales de la Bolsa de Comercio de Rosario, respectivamente, un Hecho Relevante de CATAJUY S.R.L., en el que la sociedad comunica que el pago del séptimo servicio de capital e intereses, correspondiente a las Obligaciones Negociables PyME CNV Garantizadas Serie I emitidas por un V/N de U\$S 500.000, previsto para el día 08 de junio de 2020, será afrontado por BIND GARANTIAS S.G.R., POTENCIAR S.G.R., BLD AVALES S.G.R., en su carácter de Entidades de Garantía de la emisión. La medida se mantendrá hasta que los hechos sobrevinientes hagan aconsejable su revisión.

Nº 32: Con fecha 16 de junio de 2020, se publicó en el Boletín Diario de Mercado de Capitales de la Bolsa de Comercio de Rosario, un Aviso de GARANTIZAR S.G.R. en el que la sociedad comunica que, en su carácter de Avalista de las Obligaciones Negociables PyME CNV Garantizadas Serie I emitidas por DOS BANDERAS S.A., procederá efectuar el pago del primer servicio de capital y de interés el día 18 de junio de 2020.

Nº 33: Con fecha 05 junio de 2020 se publicó en el Boletín Diario de Mercado de Capitales de la Bolsa de Comercio de Rosario, un Aviso de Pago de JOSA S.A. en el que la sociedad comunica que procederá a efectuar el tercer pago de los servicios de capital y de interés, correspondientes a las Obligaciones Negociables Pymes CNV Garantizadas Serie I, emitidas por JOSA S.A., el día 18 de junio de 2020. Con fecha 17 de junio de 2020, se publicó en el Boletín Diario de Mercado de Capitales de la Bolsa de Comercio de Rosario, un Aviso de GARANTIZAR S.G.R. en el que la sociedad comunica que, en su carácter de Avalista de las Obligaciones Negociables Pymes CNV Garantizadas Serie I, emitidas por JOSA S.A., procederá efectuar el tercer pago de servicios de capital y de interés el día 18 de junio de 2020.

Nº 34: Con fecha 27 de junio de 2020, se publicó en el Boletín Diario de Mercado de Capitales de la Bolsa de Comercio de Rosario, un Aviso de GARANTIZAR S.G.R. en el que la sociedad comunica que, en su carácter de Avalista de las Obligaciones Negociables PyME CNV Garantizadas Serie I emitidas por GRUPO PAMPATECH S.A., procederá efectuar el pago del cuarto servicio de capital y de interés el día 29 de junio de 2020.

Nº 35: Con fecha 28 de julio de 2020, se publicó en el Boletín Diario de Mercado de Capitales de la Bolsa de Comercio de Rosario, un Aviso de GARANTIZAR S.G.R. en el que la sociedad comunica que, en su carácter de Avalista de las Obligaciones Negociables PyME CNV Garantizadas Serie I emitidas por OVERSEAS PROPERTIES S.A., procederá efectuar el pago del segundo servicio de capital y de interés el día 29 de julio de 2020.

Nº 36: Con fecha 09 de octubre de 2020, se publicó en el Boletín Diario de Mercado de Capitales de la Bolsa de Comercio de Rosario, un Aviso de GARANTIZAR S.G.R. en el que la sociedad comunica que, en su carácter de Avalista de las Obligaciones Negociables PyME CNV Garantizadas Serie I emitidas por ALDYL ARGENTINA S.A., procederá efectuar el pago del quinto servicio de capital y de interés el día 16 de octubre de 2020.



Rosario, 25 de marzo de 2021

#### **AUTORIZACIÓN DE LISTADO Nº 018/2021 BONOS DE CANCELACIÓN ROS-2020 II**

**FECHA SOLICITUD:** 23/03/2021

**PRODUCTO:** Bonos de Cancelación ROS-2020

**EMISORA:** Municipalidad de Rosario

**SERIE:** II

**MONTO EMISIÓN:** v/n \$200.000.000

**PROGRAMA GLOBAL:** v/n \$700.000.000

**AUTORIZACIÓN POR EMISORA:** Ley Presupuesto Santa Fe Nº 13.938; Ordenanza Municipal Nº 10.026; Decreto Municipal Nº 1.201; Resolución Municipal Nº 280-2020.

**FECHA DE EMISIÓN:** 24/11/2020

**VENCIMIENTO SERIE:** 24/11/2023

**MONEDA DE EMISIÓN Y DE PAGO:** Peso Argentino

**AMORTIZACIÓN:** Semestral

**INTERESES:** Trimestral

**SERIE VIGENTE LISTANDO EN RUEDA COMUN:** I

El Mercado Argentino de Valores ha resuelto autorizar, ad referendum de su Directorio, el listado de la presente emisión. La autorización de listado sólo implica que la Emisora ha cumplido con los requisitos formales y legales que la normativa vigente exige, sin que ello signifique emitir un juicio sobre los datos contenidos en los prospectos de las ofertas y la información suministrada. La presente será comunicada a la Emisora y a Caja de Valores S.A. y será publicada en el Boletín Informativo del Mercado de Capitales de la Bolsa de Comercio de Rosario, Entidad Calificada al efecto y en ejercicio de las actividades delegadas de conformidad al artículo 32, inciso b) de la Ley 26.831.

**Alberto Curado**  
Presidente

**Leandro Fisanotti**  
Gerente de Desarrollo

En el alcance de sus facultades respectivamente, prestaron conformidad a la presente:

Por la Gerencia de Desarrollo de Mercado de Capitales de la  
Bolsa de Comercio de Rosario

Ma. Laura Rodríguez de Sanctis  
Gerente

Por la Comisión de Títulos de la Bolsa de Comercio de  
Rosario

Vicente Listro  
Ernesto Antuña  
Marcelo Rossi



Rosario, 25 de marzo de 2021

**AUTORIZACIÓN DE LISTADO N° 019/2021  
BONOS DE CANCELACIÓN ROS-2020 II**

**FECHA SOLICITUD:** 23/03/2021

**PRODUCTO:** Bonos de Cancelación ROS-2020

**EMISORA:** Municipalidad de Rosario

**SERIE:** III

**MONTO EMISIÓN:** v/n \$150.000.000

**PROGRAMA GLOBAL:** v/n \$700.000.000

**AUTORIZACIÓN POR EMISORA:** Ley Presupuesto Santa Fe N° 13.938; Ordenanza Municipal N° 10.026; Decreto Municipal N° 1.201; Resolución Municipal N° 322-2020.

**FECHA DE EMISIÓN:** 30/12/2023

**VENCIMIENTO SERIE:** 30/12/2023

**MONEDA DE EMISIÓN Y DE PAGO:** Peso Argentino

**AMORTIZACIÓN:** Semestral

**INTERESES:** Trimestral

**SERIES VIGENTES LISTANDO EN RUEDA COMUN:** I y II

El Mercado Argentino de Valores ha resuelto autorizar, ad referendum de su Directorio, el listado de la presente emisión. La autorización de listado sólo implica que la Emisora ha cumplido con los requisitos formales y legales que la normativa vigente exige, sin que ello signifique emitir un juicio sobre los datos contenidos en los prospectos de las ofertas y la información suministrada. La presente será comunicada a la Emisora y a Caja de Valores S.A. y será publicada en el Boletín Informativo del Mercado de Capitales de la Bolsa de Comercio de Rosario, Entidad Calificada al efecto y en ejercicio de las actividades delegadas de conformidad al artículo 32, inciso b) de la Ley 26.831.

Alberto Curado  
Presidente

Leandro Fisanotti  
Gerente de Desarrollo

En el alcance de sus facultades respectivamente, prestaron conformidad a la presente:

Por la Gerencia de Desarrollo de Mercado de Capitales de la  
Bolsa de Comercio de Rosario

Ma. Laura Rodríguez de Sanctis  
Gerente

Por la Comisión de Títulos de la Bolsa de Comercio de  
Rosario

Vicente Listro  
Ernesto Antuña  
Marcelo Rossi

**ADENDA PROSPECTO DE EMISION**

**FIDEICOMISO FINANCIERO INDIVIDUAL PYME**

**ADENDA AL PROSPECTO**

**Fideicomiso Financiero Energía Córdoba II**

Emisión de Valores Fiduciarios Adicionales por V/N \$83.985.166

Emisión de Valores de Deuda Fiduciaria adicionales  
por un V/N \$80.985.166

Emisión de Certificados de Participación adicionales  
por un V/N \$ 3.000.000





SAPYC S.R.L.,  
como Fiduciante



GIECO S.A.,  
como Fiduciante

GIECO SA – SAPYC SRL – CONSORCIO DE COOPERACIÓN  
como Agente Operativo



ROSARIO ADMINISTRADORA SOCIEDAD FIDUCIARIA S.A.,  
como Fiduciario Financiero y Administrador



BECERRA BURSÁTIL S.A.  
como Organizador, Colocador y Organizador de la Colocación

La presente adenda (la “Adenda”) al Prospecto del Fideicomiso Financiero “Energía Córdoba II”, de fecha 26 de agosto de 2019 (el “Prospecto”) y al Contrato de Fideicomiso Financiero de fecha 18 de agosto de 2018, tiene por objeto reemplazar, en lo pertinente, al Prospecto.

Los términos utilizados en mayúscula no definidos en la presente Adenda, tendrán el significado que se les asigna en el Prospecto. Esta Adenda debe leerse conjuntamente con el Prospecto y con el prospecto de fecha 5 de octubre de 2018, correspondiente a la emisión de los Valores Fiduciarios Iniciales, los cuales se encuentran publicados en la página web de la Comisión Nacional de Valores ([www.argentina.gob.ar/cnv](http://www.argentina.gob.ar/cnv)), y en los sistemas de información de Mercado Argentino de Valores S.A. y están a disposición de los interesados en la sede del Fiduciario sita en Paraguay 777, Piso 9º, Ciudad de Rosario, Provincia de Santa Fe.

Los términos y condiciones establecidos en el Prospecto mantendrán su plena validez y vigencia, excepto por lo expresamente modificado a través de la presente Adenda.

Los valores fiduciarios adicionales antes indicados (los “Valores Fiduciarios Adicionales”, indistintamente) serán emitidos por Rosario Administradora Sociedad Fiduciaria S.A., exclusivamente en su carácter de fiduciario y administrador y no a título personal (el “Fiduciario”), con relación al Fideicomiso Financiero “Energía Córdoba II”, emitido como fideicomiso financiero individual (el “Fideicomiso” o el “Fideicomiso Financiero”, en forma indistinta), en el que GIECO S.A. y SAPYC S.R.L. actúan como fiduciantes (los “Fiduciantes”) y GIECO SA – SAPYC SRL – CONSORCIO DE COOPERACIÓN actúa como agente operativo (el “Agente Operativo”), celebrado en los términos y alcances de los artículos 1666, 1701 y concordantes de los Capítulos 30 y 31 del Libro Tercero, Título IV, del CCCN y de la Ley 24.441, sus complementarias y modificatorias y al Título V, Capítulo IV de las normas de la CNV según N.T. 2013 y modificatorias (las “Normas de la CNV”). De conformidad con los términos y condiciones del Fideicomiso Financiero, a solicitud de los Fiduciantes, el Fiduciario podrá emitir Valores Fiduciarios Adicionales, cumpliendo previamente en cada oportunidad con los requisitos que correspondan para la Oferta Pública de los mismos y los establecidos en el artículo 4.1. del Contrato de Fideicomiso, por hasta un monto total de Valores Fiduciarios emitidos bajo el Fideicomiso Financiero de \$250.000.000 (el “Monto Global Máximo de Emisión”). El Fiduciario ha emitido el 19 de octubre de 2018 Valores Fiduciarios Iniciales por un valor nominal de \$86.921.713. El pago de los Valores Fiduciarios a los respectivos Beneficiarios, bajo los términos y condiciones previstos en el Contrato de Fideicomiso, tiene como única fuente los Bienes Fideicomitados, que consisten en derechos de cobro provenientes del Contrato de Obra (según se define más adelante) que fueron transferidos en propiedad fiduciaria por los Fiduciantes al Fiduciario, y depende de la circunstancia que el Fiduciario reciba pagos, bajo sus respectivos términos y condiciones, como consecuencia de la titularidad en fiducia de los Bienes Fideicomitados. Ni los bienes del Fiduciario ni los Fiduciantes responderán por las obligaciones contraídas en la ejecución del Fideicomiso, las que serán satisfechas exclusivamente con los Bienes Fideicomitados, conforme lo dispone el Artículo 1687 del Código Civil y Comercial de la Nación. Copias del Prospecto

se encuentran a disposición del público inversor en [www.argentina.gob.ar/cnv](http://www.argentina.gob.ar/cnv), y en los sistemas de información dispuestos por los Mercados en que vayan a listarse y/o negociarse los Valores Fiduciarios como asimismo en las oficinas del Fiduciario y del Colocador indicadas en la contratapa de la presente Adenda, los Días Hábiles en el horario de 10 a 15 hs.

Por Resolución RESFC-2018-19591-APN-DIR#CNV de fecha 6 de julio de 2018 se aprobó la constitución del Fideicomiso Financiero “ENERGÍA CÓRDOBA II” en los términos de lo dispuesto en el artículo 12 inciso a) del Capítulo IV del Título V de las Normas, para la emisión de valores fiduciarios por un valor de \$86.921.713 (Pesos ochenta y seis millones novecientos veintinueve mil setecientos trece). Los instrumentos de la transacción preveían la posibilidad de emitir valores fiduciarios adicionales.

Por Resolución RESFC-2019-20378 APN-DIR#CNV de fecha 8 de agosto de 2019 se procedió a la autorización de los Valores Fiduciarios Adicionales a emitirse en el marco del Fideicomiso Financiero “ENERGÍA CÓRDOBA II” por un valor de \$106.479.236 (Pesos ciento seis millones cuatrocientos setenta y nueve mil doscientos treinta y seis); cuyo levantamiento de condicionamientos operó con fecha 26 de agosto de 2019.

Sin embargo, el Fiduciario procedió a publicar en fecha 19 de septiembre de 2019, a través de la Autopista de la Información Financiera (“AIF”), un Hecho Relevante (ID #2522930) en el que comunicó al público inversor que, debido a las condiciones imperantes en el mercado, los Fiduciantes, en conjunto con el Organizador y los colocadores, habían resuelto suspender el Período de Colocación de los Valores Fiduciarios Adicionales.

En consecuencia, se ha dispuesto modificar los términos relativos a la emisión de los mencionados Valores Fiduciarios Adicionales a través de la Adenda.

Los Valores Fiduciarios solo podrán ser adquiridos por los Inversores Calificados, a saber:

- (a) El Estado Nacional, las Provincias y Municipalidades, Entidades Autárquicas, Sociedades del Estado y Empresas del Estado;
- (b) Organismos Internacionales y Personas Jurídicas de Derecho Público;
- (c) Fondos Fiduciarios Públicos;
- (d) La Administración Nacional de la Seguridad Social (ANSeS) – Fondo de Garantía de Sustentabilidad (FGS);
- (e) Cajas Previsionales;
- (f) Bancos y Entidades Financieras Públicas y Privadas;
- (g) Fondos Comunes de Inversión;
- (h) Fideicomisos Financieros con oferta pública;
- (i) Compañías de Seguros, de Reaseguros y Aseguradoras de Riesgos de Trabajo;
- (j) Sociedades de Garantía Recíproca;
- (k) Personas Jurídicas registradas por la CNV como agentes, cuando actúen por cuenta propia;
- (l) Personas humanas que se encuentren inscriptas, con carácter definitivo, en el Registro de Idóneos a cargo de la CNV;
- (m) Personas humanas o jurídicas, distintas de las enunciadas en los incisos anteriores, que al momento de efectuar la inversión cuenten con inversiones en valores negociables y/o depósitos en entidades financieras por un monto equivalente a unidades de valor adquisitivo trescientas cincuenta mil (UVA 350.000); y
- (n) Personas jurídicas constituidas en el extranjero y personas humanas con domicilio real en el extranjero.

**FIX SCR S.A. AGENTE DE CALIFICACIÓN DE RIESGO HA CALIFICADO EL 22 DE ENERO DE 2021 A LOS VALORES DE DEUDA FIDUCIARIA ADICIONALES CON “BBB-sf(arg)” Y A LOS CERTIFICADOS DE PARTICIPACIÓN ADICIONALES CON “BB+sf(arg)”. LA CALIFICACIÓN ESTÁ BASADA EN INFORMACIÓN PROVISTA AL MES DE DICIEMBRE DE 2020, ÉSTA PODRÍA EXPERIMENTAR CAMBIOS ANTE VARIACIONES EN LA INFORMACIÓN RECIBIDA. LAS ACTUALIZACIONES DE LA CALIFICACIÓN ESTARÁN DISPONIBLES EN LA AUTOPISTA DE LA INFORMACIÓN FINANCIERA DE LA CNV ([www.argentina.gob.ar/cnv](http://www.argentina.gob.ar/cnv)).**

**EL PRESENTE FIDEICOMISO TIENE POR OBJETO EL FINANCIAMIENTO DE PEQUEÑAS Y MEDIANAS EMPRESAS. LOS FIDUCIANTES CALIFICAN COMO “PYME CNV”, DE CONFORMIDAD CON LO ESTABLECIDO EN EL INCISO A), ARTÍCULO 45, SECCIÓN XIX, CAPÍTULO IV, TÍTULO V DE LAS NORMAS DE LA CNV.**

La Oferta Pública del Fideicomiso fue autorizada por Resolución RESFC-2018-19591-APN-DIR#CNV del 06 de julio de 2018 por el Directorio de la CNV y la Gerencia de Fideicomisos Financieros de la CNV ha levantado los condicionamientos del Fideicomiso el 05 de octubre de 2018. Asimismo, la Oferta Pública de los Valores Fiduciarios Adicionales fue autorizada por Resolución RESFC-2019-20378-APN-DIR#CNV del 8 de agosto de 2019 por el Directorio de la CNV y la Gerencia de Fideicomisos Financieros de la CNV ha levantado los condicionamientos el 26 de agosto de 2019. La Adenda al Prospecto fue autorizada por Resolución RESFC-2021-21008-APN-DIR#CNV del 4 de marzo de 2021 y la Gerencia de Fideicomisos Financieros de la CNV ha levantado los condicionamientos el 25 de marzo de 2021. Estas autorizaciones sólo significan que se ha cumplido con los requisitos establecidos en materia de información. La CNV no ha emitido juicio sobre los datos contenidos en este Prospecto. La veracidad de la información suministrada en la presente Adenda es responsabilidad del Fiduciario y de los Fiduciantes, y demás responsables contemplados en los artículos 119 y 120 de la Ley N° 26.831. Los auditores, en lo que les atañe, serán responsables en cuanto a sus respectivos informes sobre los estados contables que se acompañan. El Fiduciario y los Fiduciantes manifiestan,

con carácter de declaración jurada, que la presente Adenda contiene, a la fecha de su publicación, información veraz y suficiente sobre todo hecho relevante y de toda aquella que deba ser de conocimiento del público inversor con relación a la presente emisión, conforme las normas vigentes.

La fecha de la presente Adenda es 25 de marzo de 2021.

## INDICE

I.	ADVERTENCIAS.....	9
II.	CONSIDERACIONES DE RIESGO PARA LA INVERSIÓN.....	12
III.	RESUMEN DE TÉRMINOS Y CONDICIONES.....	17
IV.	DESCRIPCIÓN DEL FIDUCIARIO.....	24
V.	DECLARACIONES DEL FIDUCIARIO Y DE LOS FIDUCIANTES.....	26
VI.	DESCRIPCIÓN DE LOS FIDUCIANTES.....	27
VII.	DESCRIPCIÓN DEL ORGANIZADOR Y COLOCADOR.....	35
VIII.	DESCRIPCIÓN DEL AGENTE OPERATIVO.....	36
IX.	DESCRIPCIÓN DE EPEC.....	37
X.	DESCRIPCIÓN DEL AGENTE DE CONTROL Y REVISIÓN.....	41
XI.	DESCRIPCIÓN DEL HABER FIDEICOMITIDO.....	42
XII.	FLUJO DE FONDOS TEÓRICO.....	45
XIII.	CRONOGRAMA DE PAGO DE SERVICIOS.....	46
XIV.	ESQUEMA GRÁFICO DEL FIDEICOMISO FINANCIERO.....	19
XV.	PROCEDIMIENTO DE COLOCACIÓN.....	20
XVI.	DESCRIPCIÓN DEL TRATAMIENTO IMPOSITIVO.....	24
XVII.	TRANSCRIPCIÓN DE LA ADENDA DEL CONTRATO DE FIDEICOMISO.....	32

## I. ADVERTENCIAS

LOS VALORES FIDUCIARIOS QUE SE EMITIERON Y/O EMITIRÁN BAJO EL FIDEICOMISO SERÁN OFRECIDOS POR OFERTA PÚBLICA A POTENCIALES INVERSORES CALIFICADOS EN LA REPÚBLICA ARGENTINA MEDIANTE LA ENTREGA Y/O LA PUESTA A DISPOSICIÓN DEL PROSPECTO.

LOS VALORES FIDUCIARIOS QUE SE EMITIERON Y/O EMITIRÁN NO REPRESENTAN NI REPRESENTARÁN UN DERECHO U OBLIGACIÓN DEL FIDUCIARIO NI SE ENCUENTRAN GARANTIZADOS POR EL MISMO, NI POR EL FIDUCIANTE.

LA AMORTIZACIÓN DE LOS VALORES DE DEUDA FIDUCIARIA SE REALIZARÁ CONFORME LA DISTRIBUCIÓN DE COBRANZA ESTABLECIDA EN EL APARTADO 4.5. DEL CONTRATO DE FIDEICOMISO, ASIGNÁNDOSE LA TOTALIDAD DE LOS INGRESOS IMPUTABLES A LOS BIENES FIDEICOMITIDOS PERCIBIDOS, LUEGO DE RECOMPONER LOS FONDOS DE GASTOS Y DE RESERVA IMPOSITIVO, DE CORRESPONDER, Y HABIENDOSE AMORTIZADO COMPLETAMENTE LOS VALORES DE DEUDA FIDUCIARIA INICIALES Y CANCELADO EL INTERES DE LOS VDF ADICIONALES, A LA AMORTIZACIÓN DE LOS VALORES DE DEUDA FIDUCIARIA ADICIONALES.

EL PRESENTE FIDEICOMISO NO CONSTITUYE UN FONDO COMÚN DE INVERSIÓN NI SE ENCUENTRA SUJETO A LA LEY N° 24.083 DE FONDOS COMUNES DE INVERSIÓN.

LA INFORMACIÓN CONTENIDA EN LA PRESENTE ADENDA ES RESPONSABILIDAD DEL FIDUCIARIO, DEL ORGANIZADOR, Y DE LOS FIDUCIANTES EN LO QUE A CADA UNO LE ATAÑE, ESPECIALMENTE LOS FIDUCIANTES RESPECTO A LA INFORMACIÓN CONTENIDA EN LAS SECCIONES “INFORMACIÓN DE LOS FIDUCIANTES”, “DESCRIPCIÓN DEL HABER FIDEICOMITIDO” Y LA RESTANTE INFORMACIÓN RELATIVA A LOS BIENES FIDEICOMITIDOS, INFORMACIÓN QUE ES PUESTA A DISPOSICIÓN DE LOS EVENTUALES INVERSORES SOLAMENTE PARA SU USO EN RELACIÓN CON EL ANÁLISIS DE LA ADQUISICIÓN DE LOS VALORES FIDUCIARIOS.

TODOS POTENCIAL INVERSOR QUE CONTEMPLA LA ADQUISICIÓN DE VALORES FIDUCIARIOS DEBERÁ REALIZAR, ANTES DE DECIDIR DICHA ADQUISICIÓN, Y SE CONSIDERARÁ QUE ASÍ LO HA HECHO, SU PROPIA EVALUACIÓN SOBRE EL FIDEICOMISO FINANCIERO RESPECTIVO Y SOBRE LOS TÉRMINOS Y CONDICIONES DE LOS VALORES FIDUCIARIOS, INCLUYENDO LOS BENEFICIOS Y RIESGOS INHERENTES A DICHA DECISIÓN DE INVERSIÓN Y LAS CONSECUENCIAS IMPOSITIVAS Y LEGALES DE LA ADQUISICIÓN, TENENCIA Y DISPOSICIÓN DE LOS VALORES FIDUCIARIOS.

SE RECOMIENDA ESPECIALMENTE LA LECTURA DE LA SECCIÓN “CONSIDERACIONES DE RIESGO PARA LA INVERSIÓN” PREVISTA EN LA PRESENTE ADENDA Y EN EL PROSPECTO.

TODOS POTENCIAL INVERSOR DEBERÁ TENER EN CUENTA, ANTES DE ADQUIRIR LOS VALORES FIDUCIARIOS, QUE CONFORME EL ARTÍCULO 4.1. DEL CONTRATO DE FIDEICOMISO, EL FIDUCIARIO, A SOLICITUD DE LOS FIDUCIANTES, PODRÁ EMITIR VALORES FIDUCIARIOS ADICIONALES, HASTA ALCANZAR EL MONTO GLOBAL MÁXIMO DE EMISIÓN, LOS CUALES TENDRÁN LOS MISMOS DERECHOS, GARANTÍAS Y SUBORDINACIÓN DE PAGO QUE LOS VALORES FIDUCIARIOS YA EMITIDOS, DE ACUERDO A SUS CONDICIONES DE EMISIÓN.

LA ENTREGA Y/O LA PUESTA A DISPOSICIÓN DEL PROSPECTO NO SE INTERPRETARÁ, CONSIDERARÁ O CALIFICARÁ COMO UNA RECOMENDACIÓN DEL FIDUCIARIO, NI DE LOS FIDUCIANTES, NI DEL ORGANIZADOR PARA ADQUIRIR LOS VALORES FIDUCIARIOS.

SE CONSIDERARÁ QUE CADA INVERSOR ADQUIRENTE DE VALORES FIDUCIARIOS POR EL SOLO HECHO DE HABER REALIZADO TAL ADQUISICIÓN, HA RECONOCIDO QUE NI EL FIDUCIARIO, NI LOS FIDUCIANTES NI EL ORGANIZADOR, NI CUALQUIER PERSONA ACTUANDO EN REPRESENTACIÓN DE LOS MISMOS, HA EMITIDO DECLARACIÓN ALGUNA RESPECTO DE LA SOLVENCIA DE LOS OBLIGADOS AL PAGO BAJO LOS BIENES FIDEICOMITIDOS.

LOS BIENES DEL FIDUCIARIO NO RESPONDERÁN POR LAS OBLIGACIONES CONTRAÍDAS EN LA EJECUCIÓN DEL FIDEICOMISO. ESAS OBLIGACIONES SERÁN SATISFECHAS EXCLUSIVAMENTE CON LOS BIENES FIDEICOMITIDOS CONFORME LO DISPONE EL ARTÍCULO 1687 DEL CÓDIGO CIVIL Y COMERCIAL DE LA NACIÓN. EL PAGO DE LOS VALORES FIDUCIARIOS SE REALIZARÁ EXCLUSIVAMENTE CON LOS BIENES FIDEICOMITIDOS. EN CASO DE INCUMPLIMIENTO TOTAL O PARCIAL DE EL/LOS DEUDOR/ES DE LOS ACTIVOS QUE CONSTITUYAN LOS BIENES FIDEICOMITIDOS, LOS BENEFICIARIOS NO TENDRÁN DERECHO O ACCIÓN ALGUNA CONTRA EL FIDUCIARIO. ELLO SIN PERJUICIO DEL COMPROMISO ASUMIDO POR EL FIDUCIARIO EN INTERÉS DE LOS BENEFICIARIOS DE PERSEGUIR EL COBRO CONTRA LOS OBLIGADOS MOROSOS. EL PRESENTE FIDEICOMISO CONSTITUYE UNA EMISIÓN CON RIESGO EXCLUSIVO DE EMPRESA PROVINCIA DE LA ENERGÍA DE CÓRDOBA (EPEC), EN SU CARÁCTER DE ÚNICO DEUDOR. TAL COMO SE EXPONE EN EL INC. (B) DE LA SECCIÓN “CONSIDERACIONES DE RIESGO PARA LA INVERSIÓN”, LA SOLVENCIA DEL DEUDOR NO SE ENCUENTRA GARANTIZADA Y PODRÍA VERSE AFECTADA, ENTRE OTROS CASOS, POR MEDIDAS CAUTELARES DE TERCEROS Y/O POR ENCONTRARSE EN UN PROCESO CONCURSAL Y/O LIQUIDATORIO.

DE ACUERDO A LO PREVISTO EN EL ARTÍCULO 119 DE LA LEY 26.831, *“LOS EMISORES DE VALORES NEGOCIABLES, JUNTAMENTE CON LOS INTEGRANTES DE LOS ÓRGANOS DE ADMINISTRACIÓN Y FISCALIZACIÓN, ESTOS ÚLTIMOS EN MATERIA DE SU COMPETENCIA, Y EN SU CASO LOS OFERENTES DE LOS VALORES NEGOCIABLES CON RELACIÓN A LA INFORMACIÓN VINCULADA A LOS MISMOS, Y LAS PERSONAS QUE FIRMAN EL PROSPECTO DE UNA EMISIÓN DE VALORES NEGOCIABLES, SERÁN RESPONSABLES DE TODA LA INFORMACIÓN INCLUIDA EN LOS PROSPECTOS POR ELLOS REGISTRADOS ANTE LA COMISIÓN NACIONAL DE VALORES”*. AGREGA EL ARTÍCULO 120 QUE *“LAS ENTIDADES Y AGENTES INTERMEDIARIOS EN EL MERCADO QUE PARTICIPEN COMO ORGANIZADORES O COLOCADORES EN UNA OFERTA PÚBLICA DE VENTA O COMPRA DE VALORES NEGOCIABLES DEBERÁN REVISAR DILIGENTEMENTE LA INFORMACIÓN CONTENIDA EN LOS PROSPECTOS DE LA OFERTA. LOS EXPERTOS O TERCEROS QUE OPINEN SOBRE CIERTAS PARTES DEL PROSPECTO SÓLO SERÁN RESPONSABLES POR LA PARTE DE DICHA INFORMACIÓN SOBRE LA QUE HAN EMITIDO OPINIÓN”*.

LOS VALORES FIDUCIARIOS PODRÍAN VERSE AFECTADOS EN SUS CONDICIONES POR DECISIÓN DE LA MAYORÍA DE BENEFICIARIOS. PARA MAYOR INFORMACIÓN SE RECOMIENDA LA LECTURA DEL APARTADO *“POSIBLE AFECTACIÓN DE CONDICIONES DE LOS VALORES FIDUCIARIOS POR DECISIÓN DE UNA MAYORÍA ORDINARIA DE BENEFICIARIOS”* PREVISTO EN LA SECCIÓN *“CONSIDERACIONES DE RIESGO PARA LA INVERSIÓN”* DEL PROSPECTO Y DEL ARTÍCULO CORRESPONDIENTE DEL CONTRATO DE FIDEICOMISO.

CONFORME LOS TÉRMINOS DEL ARTÍCULO 1694 DEL CÓDIGO CIVIL Y COMERCIAL DE LA NACIÓN, LOS TÍTULOS REPRESENTATIVOS DE DEUDA DAN A SUS TITULARES EL DERECHO A RECLAMAR POR VÍA EJECUTIVA.

EL FIDUCIARIO NO SERÁ RESPONSABLE DE NINGUNA MANERA –SALVO QUE HUBIERA MEDIADO CULPA O DOLO DETERMINADO POR LAUDO DEFINITIVO DEL TRIBUNAL ARBITRAL O SENTENCIA JUDICIAL FIRME Y DEFINITIVA EMANADA DE TRIBUNAL COMPETENTE- POR EL RESULTADO DE LAS INVERSIONES O POR CUALQUIER REDUCCIÓN DEL VALOR DE LOS ACTIVOS QUE COMPONEN EL FIDEICOMISO, NI POR CUALQUIER PERDIDA RESULTANTE DE LAS INVERSIONES, INCLUYENDO PERDIDAS DERIVADAS POR DEVALUACIONES CAMBIARIAS, INCUMPLIMIENTOS DE CONTRAPARTES O FLUCTUACIONES DE LOS MERCADOS, O EL INCUMPLIMIENTO DE CUALQUIER PERSONA OBLIGADA BAJO CUALQUIER INVERSIÓN A REALIZAR PAGOS O CUMPLIR CUALQUIER OBLIGACIÓN, CUALQUIER PERDIDA DERIVADA DEL RETRASO EN EL PAGO, NOTIFICACIÓN O CONFIRMACIÓN CON RELACIÓN A CUALQUIER INVERSIÓN, O LA SOLVENCIA DE CUALQUIER INTERMEDIARIO U OTRO AGENTE DESIGNADO EN EL PRESENTE FIDEICOMISO.

LAS CALIFICACIONES DE RIESGO NO CONSTITUYEN NI TAMPOCO REPRESENTAN UNA RECOMENDACIÓN DE COMPRA, TENENCIA O VENTA DE LOS VALORES FIDUCIARIOS Y LAS MISMAS PODRÁN SER MODIFICADAS EN CUALQUIER MOMENTO.

LA PRESENTE ADENDA Y EL PROSPECTO HAN SIDO PREPARADOS ÚNICAMENTE PARA SER UTILIZADOS EN RELACIÓN CON LA OFERTA PÚBLICA DE LOS VALORES FIDUCIARIOS CORRESPONDIENTES AL FIDEICOMISO FINANCIERO *“ENERGÍA CÓRDOBA II”* EN LA REPÚBLICA ARGENTINA Y NO CONSTITUYEN OFERTA DE VENTA NI UNA INVITACIÓN A OFERTAR LA COMPRA DE LOS VALORES FIDUCIARIOS EN NINGUNA OTRA JURISDICCIÓN.

EN EL MARCO DE LA RESOLUCIÓN 3826/2015 DE LA AFIP Y LA RESOLUCIÓN 631/2014 DE LA COMISIÓN NACIONAL DE VALORES (CNV) -Y SUS NORMAS MODIFICATORIAS Y COMPLEMENTARIAS- SE REGULAN LAS ACCIONES DE COOPERACIÓN EN MATERIA TRIBUTARIA ENTRE LA REPÚBLICA ARGENTINA Y OTROS PAÍSES. A TAL FIN LAS AUTORIDADES FISCALES Y LOS ORGANISMOS REGULADORES REQUIEREN QUE LAS ENTIDADES ALCANZADAS RECOLECTEN Y REPORTEN CIERTA INFORMACIÓN SOBRE EL ESTADO DE RESIDENCIA FISCAL DE LAS CUENTAS DE LOS TITULARES. EN CONSECUENCIA, LOS COLOCADORES REQUERIRÁN A LOS EVENTUALES INVERSORES LA INFORMACIÓN NECESARIA A LOS FINES DE DAR CUMPLIMIENTO CON LO REQUERIDO POR LA IRS BAJO LA NORMATIVA FATCA Y LO REQUERIDO POR LA AFIP EN RELACIÓN A LA NORMATIVA CRS (COMMON REPORTING STANDARD).

CONFORME A LO INFORMADO EN LA SECCIÓN *“DESCRIPCIÓN DE LOS FIDUCIANTES”*, LOS RESULTADOS DEL EJERCICIO 2019 DE SAPYC S.R.L. ARROJARON UNA PÉRDIDA DE \$ 71.401.790, LO CUAL FUE REVERTIDO EN EL EJERCICIO 2020 QUE ARROJÓ UN RESULTADO POSITIVO DE \$16.804.600. POR LO EXPUESTO SE RECOMIENDA AL PÚBLICO INVERSOR REALIZAR UN ANÁLISIS DETALLADO DE LA INFORMACIÓN CONTABLE INCLUIDA EN LA SECCIÓN *“DESCRIPCIÓN DE LOS FIDUCIANTES”*.

EL PÚBLICO INVERSOR DEBERÁ PRESTAR ESPECIAL ATENCIÓN A LA SITUACIÓN DE EMERGENCIA SANITARIA ACTUAL ORIGINADA EN LA EXPANSIÓN MUNDIAL DEL VIRUS COVID-19 Y SUS POTENCIALES EFECTOS SOBRE LAS ACTIVIDADES DESARROLLADAS POR EL FIDEICOMISO. SE RECOMIENDA LA LECTURA DE LA CONSIDERACIÓN DE RIESGO *“RIESGO VINCULADO A LA DECLARACIÓN DE EMERGENCIA SANITARIA”*.

FIX MODIFICÓ LAS CALIFICACIONES DE LOS VALORES FIDUCIARIOS DEL FF ENERGÍA CÓRDOBA II ASIGNÁNDOLES, ADEMÁS, UN RATING WATCH NEGATIVO EN CONCORDANCIA CON EL RATING WACHT NEGATIVO DE LA EPEC. ESTA NOTA SE SUSTENTA EN LA CALIFICACIÓN INDIVIDUAL DE LA EPEC Y REFLEJAN EL FUERTE VÍNCULO DE LA MISMA CON SU ACCIONISTA CONTROLANTE (PROVINCIA DE CÓRDOBA). FIX OPINA QUE EL PERFIL DE RIESGO DE LOS VDF ES MEJOR A LA CALIFICACIÓN DE LA EPEC EN UN ESCALÓN DEBIDO AL PAQUETE DE GARANTÍAS QUE POSEEN LOS CERTIFICADOS. LA EMISIÓN DE

**LOS VALORES FIDUCIARIOS ADICIONALES NO EMPEORA LA CALIFICACIÓN DE RIESGO DE LOS VALORES FIDUCIARIOS INICIALES. SUGERIMOS AL RESPECTO LA LECTURA DE LAS “CONSIDERACIONES DE RIESGO PARA LA INVERSIÓN”.**

## II. CONSIDERACIONES DE RIESGO PARA LA INVERSIÓN

El análisis y estudio de ciertos factores de riesgo a ser considerados con motivo de la inversión en los Valores Fiduciarios debe efectuarse teniendo en cuenta las consideraciones de riesgo aquí previstas.

Los potenciales compradores de los Valores Fiduciarios deben asegurarse antes de adquirir los mismos que entienden sus términos y condiciones así como el alcance de su exposición al riesgo. Deben tomar todos los recaudos que razonablemente estimen necesarios antes de realizar su inversión teniendo en cuenta sus propias circunstancias y condición financiera.

En virtud del acaecimiento de los hechos y de las modificaciones normativas que se describen a continuación, y de la actual situación política, económica y social de la Argentina, se recomienda a los potenciales compradores que antes de invertir en los Valores Fiduciarios efectúen su propio análisis sobre tales hechos, modificaciones normativas y circunstancias y de la situación política económica y social de la República Argentina, y el impacto que la misma podría tener en los negocios, la situación financiera o los resultados de las operaciones de los Fiduciantes. No es posible asegurar que la misma no tendrá un efecto adverso directo significativo sobre los Valores Fiduciarios.

La inversión en los Valores Fiduciarios importa la asunción de riesgos asociados, entre otros, con: (a) la falta de pago o el incumplimiento de las obligaciones legales o contractuales de cualquier obligado bajo los Bienes Fideicomitidos y; (b) los factores políticos y económicos en relación con la República Argentina y el mundo, entre otros factores predominantes.

El Fiduciario no asume ni asumirá obligación ni garantía alguna respecto de los Bienes Fideicomitidos, excepto aquellas obligaciones que le impone la Ley 24.441 y el Libro Tercero, Título IV, Capítulo 30 del Código Civil y Comercial de la Nación respecto de la adquisición, conservación, cobro y realización de los Bienes Fideicomitidos. La insuficiencia de los pagos recibidos bajo los Bienes Fideicomitidos no conferirá a los Beneficiarios derecho o acción alguna contra el Fiduciario ni contra los Fiduciantes, salvo la garantía de evicción que estos últimos prestan. Los derechos de los Beneficiarios no serán afectados por la situación económica, financiera o patrimonial del Fiduciario, ni de los Fiduciantes en cuanto tales, pues el patrimonio fideicomitado permanecerá exento de las acciones individuales y colectivas de los acreedores de éstos, quedando a salvo las acciones de fraude y de ineficacia concursal (conforme artículo 1686 del Código Civil y Comercial de la Nación).

La inversión en los Valores Fiduciarios se encuentra sujeta a una serie de riesgos particulares a su naturaleza y características. Los potenciales adquirentes de los Valores Fiduciarios deben leer cuidadosamente este Prospecto en su totalidad, y analizar detenidamente los riesgos asociados a la inversión en los Valores Fiduciarios, y en su caso, consultar con sus propios asesores legales e impositivos.

### *a. Derechos que otorgan los Valores Fiduciarios. Inexistencia de recurso contra los Fiduciantes o el Fiduciario*

Las obligaciones bajo los Valores Fiduciarios serán exclusivamente satisfechas con los Bienes Fideicomitidos, conforme lo dispone el Artículo 1687 del Código Civil y Comercial de la Nación.

**Los fondos generados por los Bienes Fideicomitidos constituyen la única fuente de pago para los Beneficiarios. Por lo tanto, si las Cobranzas de los Bienes Fideicomitidos no son suficientes para pagar los Valores Fiduciarios, se afectará de manera adversa la situación financiera del Fideicomiso y consiguientemente el pago de los Valores Fiduciarios en perjuicio de los Beneficiarios. Ello atento que ni los Fiduciantes, ni el Fiduciario estarán obligados a utilizar recursos propios para cubrir las deficiencias de pago, y los Beneficiarios no tendrán derecho alguno contra los Fiduciantes o el Fiduciario, salvo en caso de culpa o dolo de los Fiduciantes o el Fiduciario declarada por Tribunal Arbitral o juzgado competente.**

### *b. Riesgos generales relacionados a los Certificados de Avance de Obra*

**La inversión en los Valores Fiduciarios importa la asunción de riesgos asociados con la falta de pago de los Certificados de Avance de Obra que integran los Bienes Fideicomitidos.**

El pago de los Valores Fiduciarios se encuentra sujeto a que el Fiduciario reciba las sumas necesarias de los pagos correspondientes a los Certificados de Avance de Obra y los Certificados Complementarios correspondientes al Contrato de Obra. El Fiduciario no asume obligación ni garantía alguna respecto del pago de los Valores Fiduciarios más allá de la aplicación a su pago de las sumas recibidas por las Cobranzas, una vez afrontados los gastos relativos al Fideicomiso.

Los cobros bajo los Bienes Fideicomitidos pueden verse afectados por numerosos factores relativos o ajenos a EPEC y/o los Usuarios Cedidos, incluyendo sin limitación, cambios adversos en las condiciones generales en la economía de la República Argentina, cambios adversos en las condiciones económicas regionales, inestabilidad política, entre otras.

La solvencia del deudor sobre los Certificados de Avance de Obra, Certificados Complementarios y las Recaudaciones Cedidas no se encuentra garantizada. Dicha solvencia puede verse afectada, entre otros casos, por medidas cautelares de terceros y/o por encontrarse el deudor en un proceso concursal y/o liquidatorio. En caso de incumplimiento por parte del deudor a las obligaciones asumidas bajo los Bienes Fideicomitidos, el Fiduciario podrá iniciar reclamos judiciales o extrajudiciales, persiguiendo el cobro de los Bienes Fideicomitidos, con más sus intereses, gastos y costas pertinentes, todo ello sin perjuicio de lo dispuesto por el artículo 1674 del Código Civil y Comercial de la Nación. El inicio de tales procedimientos judiciales genera la obligación de abonar en concepto de tasa de justicia una suma equivalente a un porcentaje del monto reclamado, el que varía de acuerdo a la jurisdicción de que se trate. La tasa de justicia deberá ser soportada por el Fideicomiso en su carácter de demandante. Adicionalmente, dicho proceso judicial podría eventualmente generar la necesidad de pago de los honorarios, costos y costas derivados del proceso. El Fiduciario no puede garantizar que el pago de dicha tasa, o eventualmente de los honorarios, costos y costas antedichos no produzca una alteración en el flujo de fondos esperado por los inversores bajo el Fideicomiso.

### *c. Riesgo contraparte operacional.*

De acuerdo a la actividad prevista para el Fideicomiso, el Fiduciario deberá actuar en conjunto con el Agente Operativo y otras terceras partes. Existe la posibilidad de que se configuren faltas de las potenciales contrapartes, en términos de capacidad, y que éstas puedan no



cumplir con las expectativas del Fideicomiso o inclusive incumplir los compromisos adoptados con el Fideicomiso, afectando la rentabilidad esperada del mismo.

**d. Riesgos de regulación en el sector energético.**

El sector energético está y seguirá estando sujeto a importantes riesgos debido a que se encuentra fuertemente regulado. El Gobierno Nacional ha intervenido y continúa interviniendo significativamente en materia regulatoria que afecta la generación, transporte y distribución de energía. No se puede descartar que alguna de las medidas o regulaciones que puedan ser adoptadas por el Gobierno Argentino afecte negativamente la posibilidad de desarrollar la actividad prevista para el Fideicomiso.

**e. Riesgos de regulación tarifaria y judicialización en el sector energético.**

El sector energético se encuentra sujeto a los cuadros tarifarios dispuestos por el Gobierno Nacional. No se puede descartar que la fijación de tarifas por el Gobierno Argentino afecte negativamente la actividad del Fideicomiso. Tampoco pueden descartarse los efectos de la intervención del Poder Judicial en la modificación o congelamiento de las tarifas, que actualmente limitan e incluso han limitado y afectado negativamente las tarifas dispuestas por el Gobierno Nacional.

**f. Riesgos de expropiación o medidas similares.**

El sector energético es de interés general para el abastecimiento de servicios públicos en la República Argentina. Por lo tanto, el Fideicomiso está sujeto a incertidumbres de índole política, económica y otras contingencias, incluyendo expropiaciones, nacionalizaciones, la renegociación o anulación de los contratos existentes, restricciones cambiarias y fluctuaciones monetarias internacionales. No se puede garantizar que los negocios, situación financiera o resultados del Fideicomiso no se verán afectados por el acaecimiento de dichos hechos y que, como resultado de ello, la capacidad del Fideicomiso para el repago de los Valores Fiduciarios.

**g. Riesgos relacionados con inversiones en infraestructura eléctrica en Argentina.**

Durante los últimos años, la demanda doméstica de electricidad se incrementó sustancialmente. Tanto la situación económica como la política del Gobierno Nacional adoptada en los últimos años relativa al mantenimiento de amplios subsidios y bajos precios en el servicio de electricidad, en comparación con los precios de otros mercados, resultó en la insuficiencia de la inversión en el sector de energía de la Argentina. En respuesta a esta situación, a través del decreto 134/2015, el Gobierno Nacional declaró la emergencia del sector eléctrico nacional y, entre otras cuestiones, instruyó al Ministerio de Energía y Minería para la elaboración e implementación de un programa de acciones que sean necesarias vinculadas a la generación, transporte y distribución de energía eléctrica de jurisdicción nacional, tendiente a adecuar la calidad y seguridad del suministro eléctrico y garantizar la prestación de los servicios públicos de electricidad en condiciones técnicas y económicas adecuadas. La declaración de emergencia y las acciones tomadas en consecuencia estuvieron vigentes hasta el 31 de diciembre de 2017. En este sentido, a través de la Resolución 1/2016 del ENRE se dispuso un incremento en las tarifas eléctricas. El recorte de los subsidios salvo para aquellos beneficiarios de Tarifa Social tiene como objetivo estimular el mercado, generar condiciones propicias para la inversión, y aumentar el consumo responsable. No es posible asegurar si estas cuestiones tendrán los resultados esperados. Si el Gobierno Nacional falla en invertir o generar tal inversión a tiempo en determinadas áreas de infraestructura eléctrica, es posible que la Argentina pueda sufrir una escasez de energía, lo que afectaría el crecimiento económico, y en consecuencia podría afectar adversamente la actividad del Fideicomiso.

**h. Dependencia de los Fiduciarios y del Consorcio como Agente Operativo**

GIECO SA – SAPYC SRL – CONSORCIO DE COOPERACIÓN se desempeñará como Agente Operativo, conforme lo establecido en el Contrato de Fideicomiso.

El incumplimiento de las funciones de los Fiduciarios y el Agente Operativo, por su calidad de adjudicatarios de la obra –correspondientes a tales roles asumidos bajo el Contrato de Fideicomiso- puede perjudicar las cobranzas bajo los Bienes Fideicomitados. Ello podría afectar adversamente los pagos de capital y/o interés que deban realizarse a los Beneficiarios de los Valores Fiduciarios.

**i. Inexistencia de mercado secundario**

No puede garantizarse el desarrollo de un mercado secundario para los Valores Fiduciarios, y en caso de desarrollarse, que el mismo proveerá a los inversores un nivel de liquidez satisfactorio, o acorde al plazo de los Valores Fiduciarios.

**j. Posible afectación de condiciones de los VF por decisión de una Mayoría Ordinaria de Beneficiarios**

Conforme lo dispuesto en el Contrato de Fideicomiso, una Mayoría Ordinaria de Beneficiarios podrá resolver, y así instruir al Fiduciario: (a) la liquidación anticipada del Fideicomiso, conforme al procedimiento de realización indicado en el Artículo 4.14 del Contrato de Fideicomiso; (b) el retiro de los VF de la oferta pública y listado; o (c) la conversión del Fideicomiso Financiero en un fideicomiso ordinario. Adoptada una de las alternativas, salvo en el caso que el procedimiento de realización de los activos haya tenido efectivo comienzo, podrá ser sustituida en cualquier momento por cualquiera de las otras, por igual mayoría. La resolución que se adopte se anunciará por el Fiduciario durante tres (3) días en los sistemas de información dispuestos por los Mercados donde se listen y/o negocien los Valores Fiduciarios y se publicará en la AIF de la CNV.

Los Beneficiarios disconformes con las resoluciones indicadas en (b) o (c) precedentes, podrán solicitar el reembolso del valor residual de sus VF, a un valor de reembolso igual al importe equivalente a su valor residual, considerando capital e interés, de corresponder, devengado hasta el día de puesta a disponibilidad, con más el cincuenta por ciento (50%) del interés para los VDF, sin derecho a ninguna otra prestación, y en la medida que existan fondos suficientes en el Fideicomiso. Ello importará la liquidación parcial del Fideicomiso, pudiéndose en su caso realizar los CAO y/o Certificados Complementarios conforme a lo establecido en el artículo 4.14 sección IV del Contrato del Fideicomiso. La solicitud deberá dirigirse al Fiduciario dentro de los quince (15) días posteriores a la fecha de la última

publicación. El valor de reembolso deberá pagarse dentro de los sesenta (60) días de vencido dicho plazo, salvo que antes de esa fecha se hubiera resuelto la liquidación anticipada del Fideicomiso, lo que será comunicado por medio fehaciente a los Beneficiarios que solicitaron el reembolso.

Sin perjuicio de lo mencionado en el primer párrafo, en el evento que se configure un Evento Especial en los términos del artículo 4.12 del Contrato de Fideicomiso, y en la medida que existieran fondos suficientes en la Cuenta Fiduciaria para la amortización acelerada de los Valores Fiduciarios, el Fiduciario podrá prescindir de la consulta a los Beneficiarios para disponer la liquidación anticipada o la continuación del Fideicomiso, conforme el artículo 4.13 (iv) del Contrato de Fideicomiso.

#### **k. Efecto de la insolvencia de los Fiduciantes**

En el supuesto que alguno o los Fiduciantes fueran declarados en quiebra por un tribunal competente con posterioridad a la cesión al Fiduciario de los Bienes Fideicomitados en el marco del Contrato de Fideicomiso, y dicho tribunal, a pedido de un acreedor determinase que: (i) la cesión de los Bienes Fideicomitados ocurrió entre la fecha en que el Fiduciante entró en estado de cesación de pagos conforme lo dispusiere dicho tribunal y la fecha de la declaración de su quiebra (el “*período de sospecha*”), y (ii) la cesión constituyó una disposición fraudulenta de los Bienes Fideicomitados (lo cual deberá fundarse en una declaración del tribunal de que el Fiduciario tenía conocimiento del estado de insolvencia del Fiduciante al tiempo de la cesión, a menos que el Fiduciario pudiera probar que la cesión se realizó sin perjuicio a los acreedores del Fiduciante), la cesión de los Bienes Fideicomitados puede no ser oponible a otros acreedores del Fiduciante, pudiendo tales acreedores, en ese supuesto, solicitar la ineficacia de la cesión de los Bienes Fideicomitados y su reincorporación al patrimonio común del Fiduciante, según corresponda. En este caso, el Fiduciario, en beneficio de los Beneficiarios, no tendrá en adelante acción alguna ni derecho de propiedad fiduciaria respecto de los Bienes Fideicomitados y, en cambio, sólo tendrá un derecho contra el Fiduciante equiparable al de cualquier otro acreedor no garantizado

#### **l. Reclamo impositivo de la Provincia de Misiones y otras provincias**

La Provincia de Misiones ha reclamado con relación a distintos fideicomisos financieros el pago de una supuesta deuda en concepto de impuesto de sellos, con fundamento en que los respectivos contratos de fideicomiso, en tanto implican la colocación por oferta pública de los valores fiduciarios, pueden tener efectos en dicha provincia, sobre la base de presumir que al estar las ofertas dirigidas a los inversores de cualquier parte del país se incluye a los habitantes de dicha provincia. Determina así una deuda equivalente al 1% sobre el 2,66% del monto de cada fideicomiso (porcentaje éste en el que participa la población misionera sobre el total de la población del país), con más intereses y multa.

Dichas intimaciones fueron cursadas en carácter de vista del procedimiento de determinación de oficio (artículo 43 del Código Fiscal de la Provincia), adquiriendo el carácter de legal intimación. Con apoyo en esa determinación de deuda, un juez provincial dispuso embargos sobre cuentas fiduciarias, medidas que por determinadas circunstancias no han afectado hasta el momento a fideicomisos en vigencia.

Los fiduciarios de los fideicomisos financieros afectados interpusieron el 24 de agosto de 2010 una acción declarativa de certeza ante la Corte Suprema de Justicia de la Nación (la “CSJN”) tendiente a que revoque los actos administrativos que constituyen dichas determinaciones de deuda fiscal y por lo tanto quede sin efecto la pretensión de la Provincia, fundado ello en su irrazonabilidad y violación de la Constitución Nacional y normativa de carácter federal.

El 6 de diciembre de 2011, la CSJN se pronunció declarándose competente y haciendo lugar a la medida cautelar solicitada, por lo que ordenó a la Provincia de Misiones que se abstenga de aplicar el Impuesto de Sellos respecto de los fideicomisos indicados en la causa. Se desconoce la actitud que adoptará la Provincia de Misiones con relación a otros fideicomisos. Entonces, la provincia podría continuar con su pretensión recaudatoria respecto de los fideicomisos no directamente involucrados en la contienda, y obtener la traba de embargo sobre los fondos en la Cuenta Fiduciaria en el presente Fideicomiso, situación ésta que no fue prevista por las partes a los fines de la constitución del presente Fideicomiso.

Aunque la sentencia definitiva de la CSJN sea favorable a la demanda, si bien con menor probabilidad, la Provincia podría continuar con su pretensión recaudatoria, toda vez que el fallo no tiene efectos *erga omnes* sino limitados a los fideicomisos por los cuales se ha demandado. No obstante, en tal escenario, y por la importancia que tiene un pronunciamiento del más alto tribunal de la República, es probable que la Provincia desista de su pretensión respecto de todas las emisiones, sin necesidad de entablar nuevas demandas.

El dictamen emitido por la Procuración General de la Nación el 18 de marzo de 2015 en el marco de una causa iniciada por la Asociación de Bancos Privados de Capital Argentino (ADEBA) y otras entidades, declaró improcedente la pretensión provincial de gravar con el Impuesto de Sellos la oferta pública de los fideicomisos financieros. A la fecha del presente, la CSJN no se ha pronunciado al respecto.

Asimismo, existen otras jurisdicciones provinciales que han efectuado determinaciones de supuestas deudas por impuesto de sellos respecto de fideicomisos financieros que, aunque no han determinado hasta el momento la traba de medidas cautelares sobre los bienes fideicomitados, no puede asegurarse que no se efectivicen esas medidas en el futuro.

#### **m. Riesgo Ambiental de la Obra**

Las actividades productivas desarrolladas en virtud del Contrato de Obra celebrado entre el Consorcio y EPEC, no son consideradas riesgosas para el medio ambiente ni ameritan recaudos especiales para la prevención del daño ambiental. Sin perjuicio de esto, los Fiduciantes que integran el Consorcio podrán optar por implementar medidas más favorables para el medio ambiente, como se detalla en la descripción de los Fiduciantes.

#### **n. Riesgo relacionado con la tasa de interés efectiva de los VDF**

La tasa de interés correspondiente al pago de intereses de los VDF será calculada en base a un componente fijo y uno variable, conforme lo establecido en el apartado “Valores de Deuda Fiduciaria” de la sección “Resumen de términos y condiciones de los Valores Fiduciarios”.

El inversor deberá tener presente que la tasa de interés a cada pago de servicio de los VDF no tiene un valor mínimo o máximo límite preestablecido y que la sobrecolateralización de los CP es del 2,8% sobre el Valor de Emisión.

***o. Riesgo relacionado con los Usuarios Cedidos***

En el supuesto que la recaudación mensual, neta de cargos, que ingresa en la Cuenta Recaudadora fuera inferior a 1,2 veces el valor de la cuota máxima esperada, EPEC deberá sustituir y/o ceder nuevos Contratos de Suministro en el plazo de siete (7) días hábiles, conforme los criterios de elegibilidad. Para mayor información se recomienda leer el apartado “Términos y Condiciones de emisión de los CAO” de la Sección “Descripción del Haber Fideicomitado”.

***p. Factores económicos y políticos argentinos e internacionales***

El 23 de diciembre de 2019 se publicó en el boletín oficial la Ley de Solidaridad Social y Reactivación Productiva N° 27.541 que declara la emergencia pública en materia financiera, fiscal, administrativa, previsional, tarifaria, energética, sanitaria y social. Dicha ley introdujo restricciones cambiarias y modificaciones impositivas. Asimismo, el 12 de febrero de 2020 se ha publicado en el Boletín Oficial la Ley N° 27.544 de Restauración de la sostenibilidad de la deuda pública emitida bajo ley extranjera. Dicha ley otorga a facultades al Ministerio de Economía para llevar adelante la reestructuración de la deuda pública externa. Asimismo, la ley autoriza al Ministerio de Economía a emitir nuevos títulos públicos para modificar el perfil de vencimiento de intereses y amortizaciones de capital, así como determinar plazos y procedimientos de emisión y designar instituciones o asesores financieros para el proceso de estructuración.

El 6 de abril de 2020, el gobierno argentino publicó el Decreto N° 346/2020 en el Boletín Oficial, complementario al Decreto N° 250/2020 previamente mencionado, que resolvió el diferimiento de los pagos de los servicios de intereses y amortizaciones de capital de la deuda pública nacional instrumentada mediante títulos denominados en dólares estadounidenses emitidos bajo ley argentina, hasta el 31 de diciembre de 2020, o cualquier fecha previa que determine el Ministerio de Economía considerando el grado de avance y ejecución del proceso de restauración de la sostenibilidad de la deuda pública. El 16 de abril de 2020 el Gobierno Nacional presentó una oferta para la reestructuración de la deuda pública con los acreedores privados que tienen en su poder títulos bajo legislación extranjera que implicaría una reducción en la carga de intereses, un alivio en el stock de capital y un período de gracia por tres años hasta 2023. El 21 de abril de 2020, se publicó en el Boletín Oficial el Decreto N° 391/2020 resolviendo la reestructuración de los bonos denominados en dólares y EUR emitidos bajo ley extranjera, e invitó a cambiarlos por nuevos bonos. A través de la Resolución N° 221/2020 del Ministerio de Economía publicada el 11 de mayo de 2020 en el Boletín Oficial, el Gobierno Nacional extendió el plazo de negociación hasta el 22 de mayo de 2020. Mediante un comunicado del Ministerio de Economía publicado el 21 de mayo de 2020, la oferta de canje fue prorrogada hasta el 2 de junio del mismo año. De igual modo, el 2 de junio de 2020 fue publicado en el Boletín Oficial la Resolución Nro. 266/2020, mediante la cual el Gobierno Nacional volvió a extender por tercera vez la fecha de vencimiento de la oferta de canje para la reestructuración de la deuda ante la falta de aceptación por parte de los acreedores. El 6 de julio de 2020, Argentina anunció su decisión de mejorar los términos y condiciones de la oferta de canje, siendo el vencimiento de la nueva oferta de canje el 4 de agosto de 2020. Las mejoras en los términos de la oferta incluía, entre otras, un aumento en la contraprestación a recibir por la entrega de los títulos elegibles mediante la reducción del recorte de capital, el incremento del cupón de interés y la reducción del plazo de vencimiento de los nuevos títulos ofrecidos en la oferta de canje, así una contraprestación adicional para aquellos tenedores que presenten sus bonos a la oferta canje. El 4 de agosto de 2020, el Gobierno Nacional anunció que se había llegado a un acuerdo con los acreedores para la reestructuración de la deuda externa. Como resultado del acuerdo, el Gobierno Nacional aceptó adelantar las fechas de pago de los nuevos bonos al 9 de enero y el 9 de julio de cada año, en lugar del 4 de marzo y el 4 de septiembre como estipulaba la propuesta original, y también corrió el vencimiento de los bonos que serán emitidos para cubrir los intereses devengados en estos meses. Además, se han modificado las cláusulas de acciones colectivas inicialmente propuestas. La Argentina extendió el período de invitación de la oferta de canje hasta el 24 de agosto de 2020. Finalmente, con fecha 8 de agosto de 2020 se publicó en el Boletín Oficial la Ley N° 27.556 sobre la reestructuración de la deuda instrumentada en los títulos públicos denominados en dólares emitidos bajo ley de la República Argentina mediante la operación de canje llevada a cabo por el Gobierno Nacional. Con fecha 16 de agosto de 2020, el Gobierno Nacional promulgó el Decreto N° 676/2020 aprobando los términos de la propuesta de reestructuración de deuda de la Argentina acordada con los grupos de acreedores que brindaron respaldo a la oferta. Dicha propuesta refleja los términos financieros anunciados el 4 de agosto junto con las conclusiones del trabajo avanzado en el marco del diálogo con representantes de los acreedores, otros integrantes de la comunidad financiera internacional, el FMI, países miembros del G-20 y países socios del G-24. Asimismo, el 4 de septiembre de 2020, el Ministro de Economía anunció por medio de una conferencia el resultado de la etapa temprana del canje en moneda extranjera bajo legislación local, el cual tuvo una aceptación de 98,8% de parte de los acreedores.

A la fecha de la presente Adenda al Prospecto, existe incertidumbre acerca de si el gobierno nacional tendrá éxito en la renegociación de la deuda con el FMI. En ese marco, como consecuencia de lo hasta aquí mencionado, la Argentina podría ver complicada su acceso al mercado internacional de capitales en los próximos años, todo lo cual podría tener un efecto adverso sobre la economía argentina y por ende, sobre la situación financiera de la EPEC, y por ende, afectar el pago bajo los Valores Fiduciarios. Vale destacar que los mercados de títulos y financieros de la República Argentina también están influenciados por las condiciones de otros mercados internacionales. Si bien las condiciones económicas varían de país a país, la percepción por parte de los inversores de los hechos que se producen en un país puede afectar sustancialmente la entrada de capital a otros países, y los títulos de emisores de otros países. La economía argentina sufre el impacto de sucesos que se producen en las economías de sus principales socios regionales y puede verse afectada por sucesos de economías desarrolladas que sean socios comerciales o que impacten en la economía internacional, incluidas las fluctuaciones en las tasas de interés en economías desarrolladas (como las que surgen de los cambios en la tasa de fondos federales de la Reserva Federal de los Estados Unidos), que podrían afectar el flujo de capital en mercados emergentes como Argentina.

En los últimos tiempos la economía argentina ha atravesado altos grados de inestabilidad y volatilidad, períodos de crecimiento bajo o negativo y niveles de inflación y devaluación altos y variables. La economía argentina, en general, puede verse afectada por un número de factores, entre los cuales se encuentra la eventual dificultad de Argentina para generar un crecimiento sostenido, los efectos de la inflación, la limitada capacidad de Argentina de obtener financiación, una baja en los precios internacionales de las principales exportaciones de productos primarios (“*commodities*”) argentinos, las fluctuaciones en el tipo de cambio de los competidores de Argentina, el accionar del gobierno en materia regulatoria y la vulnerabilidad de la economía argentina a shocks externos. En el transcurso del año 2020, el peso siguió depreciándose con respecto al dólar estadounidense y, asimismo, la inflación acumulada para dicho año ascendió al 36,1% en base al Índice

de Precios al Consumidor publicado por el Instituto de Estadísticas y Censos ("INDEC"). Asimismo, a febrero de 2021, la inflación acumulada asciende al 7,8%, siendo la variación interanual acumulada respecto del mismo mes del año anterior 40,7%. En lo que respecta al producto interno bruto (PIB), según datos del INDEC, en el cuarto trimestre de 2020, el PIB creció 4,5% en términos desestacionalizados respecto del tercer trimestre y se contrajo 4,3% en la comparación frente a igual período de 2019. De esta forma, en 2020, el PIB mostró una baja del 9,9%. La situación política y económica argentina se ha deteriorado rápidamente en el pasado y puede rápidamente deteriorarse en el futuro, y no podemos asegurar que la economía argentina crecerá a niveles satisfactorios. La economía puede verse afectada si las presiones políticas y sociales impiden al gobierno nacional implementar políticas diseñadas para mantener la estabilidad de precios, generar crecimiento y mejorar la confianza de consumidores e inversores.

**q. Riesgo vinculado a la declaración de emergencia sanitaria.**

Con fecha 11 de marzo de 2020, la Organización Mundial de la Salud (OMS) declaró el brote del nuevo coronavirus COVID-19 como una pandemia.

Frente a una potencial crisis sanitaria y social sin precedentes, el gobierno argentino se vio obligado a tomar medidas a fin de mitigar su propagación y su impacto en el sistema sanitario.

En dicho contexto, con fecha 19 de marzo de 2020, el Poder Ejecutivo Nacional dictó el Decreto N° 297/20 que dispuso el denominado aislamiento social preventivo y obligatorio (ASPO) con vigencia inicialmente desde el 20 hasta el 31 de marzo de 2020 (ambos inclusive) en atención a la situación epidemiológica. El aislamiento social preventivo y obligatorio (ASPO) fue prorrogado por los Decretos N° 325/20, N° 355/20, N° 408/20, N° 459/20, N° 493/20, N° 520/20, N° 576/20, N° 605/20, N° 641/20, N° 677/20, N° 714/20, N° 754/20 y N° 792/20, habiéndose encontrado vigente hasta el 25 de octubre de 2020.

Asimismo, el gobierno adoptó algunas medidas de índole económica para paliar los efectos adversos en la economía argentina que podría generar el "aislamiento social, preventivo y obligatorio".

El Poder Ejecutivo Nacional, en virtud de que la situación epidemiológica no es homogénea dentro del territorio nacional y que administración de la pandemia debe contemplar el diferente impacto en la dinámica de transmisión del virus y la diversidad geográfica, socioeconómica y demográfica de cada jurisdicción del país, ha establecido el Distanciamiento Social, Preventivo y Obligatorio (DISPO), mediante los Decretos N° 1033/2020, N° 67/2021, N° 125/2021 y N° 168/2021 con vigencia hasta el 9 de abril de 2021.

A nivel mundial analistas, bancos de inversión y expertos internacionales están proyectando una caída del producto bruto interno (PBI) en un escenario donde la pandemia COVID-19 sería controlada en algún momento del año 2021, aunque no existe certeza al respecto. A nivel nacional, se estima que la economía argentina también sufriría una contracción aún mayor a la que se esperaba.

No se puede prever qué impacto tendrán las nuevas medidas adoptadas y las que pueda adoptar el gobierno nacional tanto en los aspectos sanitarios como en la economía nacional y, consecuentemente, en la actual coyuntura económica argentina. El plazo, la profundidad de la crisis sanitaria y social y los efectos económico-financieros así como las respuestas del gobierno y las empresas aún resultan inciertos. En el pasado reciente no hay antecedentes de crisis sanitarias con similares causas que puedan dar un entendimiento del comportamiento de la sociedad, de la economía, de los emprendimientos y de las estructuras financieras durante esos períodos. Asimismo, resulta difícil prever el impacto que el actual deterioro de las condiciones macroeconómicas tendría sobre la estructura del Fideicomiso y sobre la obra pública en la Argentina.

Las medidas adoptadas para combatir la Pandemia podrían tener un efecto sustancialmente adverso en la economía argentina y por lo tanto afectar negativamente la situación patrimonial o los resultados de las operaciones de las empresas del sector privado y, en particular, del sector vinculado a la obra, todo lo cual puede afectar de manera negativa los rendimientos de los Valores Fiduciarios.

**r. Riesgo vinculado a la modificación de la calificación de riesgo de los Valores Fiduciarios y su *rating watch* negativo.**

Fix modificó las calificaciones de los valores fiduciarios del FF Energía Córdoba II asignándoles, además, un Rating Watch negativo en concordancia con el Rating Watch negativo de la EPEC. Esta nota se sustenta en la calificación individual de la EPEC y reflejan el fuerte vínculo de la misma con su accionista controlante (Provincia de Córdoba). Fix opina que el perfil de riesgo de los VDF es mejor a la calificación de la EPEC en un escalón debido al paquete de garantías que poseen los certificados. La emisión de los valores fiduciarios adicionales no empeora la calificación de riesgo de los valores fiduciarios iniciales, conforme lo establecido en el artículo 4.1 del contrato de fideicomiso.

El Rating Watch negativo de la EPEC se sustenta en que, al ser un ente público, ésta no se encuentra alanzada por la COM "A" 7106 emitida por el BCRA que limita el acceso al mercado único libre de cambios (MULC). No obstante, el Rating Watch se deriva del contexto operativo debilitado, pudiendo el BCRA limitar el acceso al MULC por parte de la compañía para pagar la cuota semestral de capital del Título de Deuda Pública Garantizada por USD 12.5 millones en febrero de 2021 y de la incertidumbre sobre la actualización de tarifas a partir de abril de 2021.

### III. RESUMEN DE TÉRMINOS Y CONDICIONES

El siguiente resumen se encuentra condicionado en su totalidad por la información contenida en otra parte de la presente Adenda. Los términos en mayúscula utilizados en el siguiente resumen que no estén definidos de otro modo tendrán el significado que se les asigna en el Contrato de Fideicomiso.

A efectos del presente, los términos definidos en el Prospecto y la Adenda comprenderán el plural y el singular y los términos “en el presente”, “del presente” y “en virtud del presente” o similares, se referirán a la Adenda en su totalidad, salvo que expresamente se establezca que refieren a una sección particular.

<b>Fideicomiso Financiero</b>	Energía Córdoba II
<b>Monto de Emisión</b>	El Fiduciario emitirá Valores Fiduciarios Adicionales por un V/N de hasta \$83.985.166 (Pesos ochenta y tres millones novecientos ochenta y cinco mil ciento sesenta y seis) (los “Valores Fiduciarios Adicionales”) que serán emitidos en la Fecha de Emisión de los Valores Fiduciarios Adicionales. Al emitir los Valores Fiduciarios Adicionales, el total de los Valores Fiduciarios emitidos será de V/N \$170.906.879 (Pesos ciento setenta millones novecientos seis mil ochocientos setenta y nueve), según se detalla adicionalmente en el Artículo 4.3. del Contrato de Fideicomiso.  A solicitud de los Fiduciantes, el Fiduciario podrá emitir Valores Fiduciarios Adicionales hasta alcanzar el Monto Global Máximo de Emisión. Para más información, se recomienda la lectura del artículo 4.1 del Contrato de Fideicomiso.
<b>Fiduciario</b>	Rosario Administradora Sociedad Fiduciaria S.A.
<b>Fiduciantes</b>	GIECO S.A. y SAPYC S.R.L.
<b>Emisor</b>	Rosario Administradora Sociedad Fiduciaria S.A.
<b>Administrador</b>	Rosario Administradora Sociedad Fiduciaria S.A.
<b>Colocador</b>	Becerra Bursátil S.A – el Organizador de la Colocación-.
<b>Organizador</b>	Becerra Bursátil S.A.
<b>Organizador de la Colocación</b>	Becerra Bursátil S.A.
<b>Agente Operativo</b>	GIECO SA – SAPYC SRL – CONSORCIO DE COOPERACIÓN
<b>Usuarios Cedidos</b>	Significa los titulares que revistan la calidad de usuarios de un contrato de suministro de energía vigente, de acuerdo al Reglamento de Comercialización de Energía Eléctrica aprobado por Decreto 1601/16 del Gobierno de la Provincia de Córdoba y modificatorios, cuyos derechos de cobro fueran cedidos por EPEC a favor del Consorcio y de éste al Fideicomiso en virtud de este Contrato, en garantía y con afectación directa al pago de los Certificados de Avance de Obra y Certificados Complementarios.  De acuerdo al Anexo IV “LISTADO DE CONTRATOS DE SUMINISTRO CEDIDOS” de la Adenda al Contrato de Obra de fecha 30 de octubre de 2017 los Usuarios Cedidos son: <ul style="list-style-type: none"> <li>• BIOETANOL RIO CUARTO S.A. (CUIT 30-70993431-3).</li> <li>• NEMAK ARGENTINA S.R.L. (CUIT 30-69154652-3).</li> <li>• COOPERATIVA DE ELECTRICIDAD OBRAS Y SERVICIOS PÚBLICOS DE ANISACATE LIMITADA (CUIT 30-62396011-7).</li> <li>• COOPERATIVA ELÉCTRICA JOVITA LIMITADA (CUIT 30-54576667-8).</li> <li>• COOPERATIVA ELÉCTRICA MIXTA DEL OESTE Y OTROS SERVICIOS PÚBLICOS LIMITADA (CUIT 30-54572290-5).</li> <li>• COOPERATIVA DE OBRAS Y SERVICIOS PÚBLICOS DE CANALS LIMITADA (CUIT 30-54572016-3).</li> </ul>
<b>EPEC</b>	Significa Empresa Provincial de Energía de Córdoba que, sin perjuicio de la Cobranza percibida a través de los Usuarios Cedidos, reviste la calidad de único deudor de los CAO y Certificados Complementarios.
<b>Agente de Control y Revisión</b>	Es el Contador Público Ignacio Manuel Valdez, inscripto en el Consejo Profesional de Ciencias Económicas de la Provincia de Santa Fe, con matrícula N° 14.331 desde el 8 de agosto de 2005, en carácter de Agente de Control y Revisión titular, y la

	Contadora Pública Mónica Beatriz Pinther, inscripta en el Consejo Profesional de Ciencias Económicas de la Provincia de Santa Fe con la matrícula 4.443 desde el año 1975, en carácter de Agente de Control y Revisión suplente (en adelante el “Agente de Control y Revisión”), Ver más detalles en el Sección “INFORMACIÓN DEL AGENTE DE CONTROL Y REVISIÓN”.
<b>Asesores Impositivos</b>	Deloitte & Co. S.A.
<b>Asesores Legales de la Transacción</b>	Paolantonio & Legón Abogados
<b>Relación entre el Fiduciario y los Fiduciantes, entre éstos y los sujetos que cumplen tareas vinculadas a la administración del Fideicomiso</b>	No existen otras relaciones económicas o jurídicas relevantes entre el Fiduciario, los Fiduciantes, el Agente Operativo, el Organizador y Colocador, excepto las derivadas del presente Fideicomiso, del fideicomiso financiero “Energía Córdoba I” y las correspondientes al Consorcio.
<b>Objeto del Fideicomiso</b>	Titulización de los derechos creditorios originados en el Contrato de Obra.
<b>Bienes Fideicomitados</b>	Son Bienes Fideicomitados: (i) Derechos creditorios originados en el Contrato de Obra, entendiéndose por tales a los provenientes de los Certificados de Avance de Obra y Certificados Complementarios, según se detallan en el Anexo II, del Contrato de Fideicomiso; (ii) todas las sumas correspondientes a las Recaudaciones Cedidas con afectación directa al pago de los Certificados de Avance de Obra y Certificados Complementarios; y (iii) todas las sumas de dinero que tengan origen en los CAO y Certificados Complementarios cedidos al Fideicomiso Financiero que se encuentren depositadas en la Cuenta Fiduciaria, así como el rendimiento derivado de la inversión y reinversión de dichas sumas (los “Fondos Líquidos”). La propiedad fiduciaria sobre los Bienes Fideicomitados se extenderá a todos los fondos recibidos en concepto de pago de capital e intereses de los CAO y/o Certificados Complementarios por cualquier otro concepto derivado de la administración y/o disposición de los Bienes Fideicomitados.
<b>Contrato de Obra</b>	Significa el contrato de obra pública celebrado entre EPEC y el Consorcio con fecha 30 de junio de 2017 en el marco de la Licitación Pública N° 4456 que fuera modificado mediante las adendas de fechas 7 de septiembre de 2017, 19 de septiembre de 2017 y 22 de septiembre de 2017, incluyendo todo el plexo normativo que regula la obra (Pliegos y Ley de obra pública). Las cesiones realizadas en virtud del Contrato de Obra han sido realizadas según el siguiente detalle: El primer lote de Certificados de Avance de Obra y Certificados Complementarios por un valor de \$86.921.713 (Pesos ochenta y seis millones novecientos veintiún mil setecientos trece) ha sido cedido al Fideicomiso el 26 de abril de 2018. El segundo lote de Certificados de Avance de Obra y Certificados Complementarios por un valor de \$83.985.166 (Pesos ochenta y tres millones novecientos ochenta y cinco mil ciento sesenta y seis) ha sido cedido al Fideicomiso el 12 de febrero de 2019.
<b>Certificados de Avance de Obra o CAO</b>	Significan los documentos emitidos por EPEC en los cuales se certifican los trabajos ejecutados por el Consorcio y en los que se le reconoce el pago proporcional del precio de la obra, en los términos y condiciones acordados en el Contrato de Obra y sus adendas, los pliegos que rigen la contratación y las disposiciones normativas vigentes.
<b>Certificados Complementarios</b>	Significan los Certificados de Redeterminación de Precios, Certificados de Anticipos Financieros y/o ampliaciones de Obra que complementan los CAO.
<b>Recaudación Cedida</b>	Significa los pagos ingresados en la Cuenta Recaudadora por los Usuarios Cedidos listados en el Anexo IV del Contrato de Cesión o los que eventualmente los reemplacen conforme lo dispuesto en la cláusula quinta del Contrato de Cesión.
<b>Cobranza</b>	Significa los importes correspondientes a la cancelación de los CAO y Certificados Complementarios cedidos al Fideicomiso, así como también los intereses punitivos y/o cargas moratorias generados por atrasos sobre dichos conceptos, que mensualmente transferirá el Fiduciario a la Cuenta Fiduciaria, dentro del plazo de tres (3) Días Hábiles desde el vencimiento de cada servicio de los CAO y de los Certificados Complementarios.
<b>Valor Fideicomitado</b>	Significa el valor proyectado de las amortizaciones más los intereses y accesorios correspondientes a los CAO y los Certificados Complementarios cedidos al Fideicomiso tomando la Tasa BADLAR representativa vigente del 34,1250%, que a la fecha asciende a la suma de \$124.196.931 (Pesos ciento veinticuatro millones ciento noventa y seis mil novecientos treinta y uno).
<b>Valores de Deuda Fiduciaria</b>	El Fiduciario emitirá Valores de Deuda Fiduciaria adicionales por un V/N de hasta \$80.985.166 (Pesos ochenta millones novecientos ochenta y cinco mil ciento sesenta y seis), que representan un 96,43% del Valor de Emisión de los Valores Fiduciarios Adicionales. Los VDF tendrán derecho al cobro de los siguientes Servicios de acuerdo al orden de prelación establecido en el artículo 4.5. del Contrato de Fideicomiso: (i) en concepto de interés, la suma que resulte de aplicar al saldo de capital la Tasa De Referencia más el 5,5% (cinco y un medio por ciento), nominal

	<p>anual devengado durante el Período de Devengamiento; y (ii) en concepto de amortización, la totalidad de los ingresos imputables a los Bienes Fideicomitidos percibidos hasta el séptimo (7º) Día Hábil Bursátil anterior a una Fecha de Pago de Servicios. Los pagos de capital e intereses de los VDF se realizarán conforme los Flujos Teóricos de Pagos detallados más adelante. La amortización de los Valores de Deuda Fiduciaria Adicionales se asignará -conforme la distribución de Cobranza establecida en el apartado 4.5. del Contrato de Fideicomiso-, asignándose la totalidad de los ingresos imputables a los Bienes Fideicomitidos percibidos, luego de recomponer los Fondos de gastos y de Reserva Impositivo, de corresponder, y habiéndose amortizado completamente los Valores de Deuda Fiduciaria iniciales y cancelado el interés de los VDF adicionales, a la amortización de los Valores de Deuda Fiduciaria Adicionales.</p>
<p><b>Certificados de Participación</b></p>	<p>El Fiduciario emitirá Certificados de Participación adicionales por un V/N de hasta \$3.000.000 (Pesos tres millones), que representan un 3,57% del Valor de Emisión de los Valores Fiduciarios Adicionales. Los Certificados de Participación tendrán derecho al cobro de los siguientes Servicios, de acuerdo al orden de prelación establecido en el artículo 4.5. del Contrato de Fideicomiso: (i) en concepto de amortización, se le asignará, la totalidad de los ingresos imputables a los Bienes Fideicomitidos percibidos hasta la Fecha de Pago de Servicios, luego de recomponer los Fondos de Gastos y de Reserva Impositivo, de corresponder, el 50% a los Certificados de Participación Iniciales y el 50% restante a los Certificados de Participación Adicionales hasta que el valor nominal de ambos quede reducido a \$100 (pesos cien) cada uno, saldo que será abonado en la última Fecha de Pago. Si al momento de la emisión de los Valores Fiduciarios Adicionales los Certificados de Participación iniciales se encontraran amortizados hasta que su valor nominal hubiera quedado reducido a \$100 (pesos cien), se asignará el 100% de los ingresos imputables a los Bienes Fideicomitidos percibidos hasta la Fecha de Pago de Servicios a la amortización de los Certificados de Participación adicionales hasta que su valor nominal quede reducido a \$100 (pesos cien), saldo que será abonado en la última Fecha de Pago junto con la amortización del saldo de los Certificados de Participación iniciales; y (ii) en concepto de utilidad, se asignará del remanente, en caso de existir, el 50% a la utilidad de los Certificados de Participación Iniciales y el 50% a la utilidad de los Certificados de Participación Adicionales.</p>
<p><b>Tasa de Referencia</b></p>	<p>Significa el promedio aritmético simple de la Tasa Badlar para Bancos Privados para el período comprendido entre los diez (10) días hábiles anteriores al inicio de cada Período de Devengamiento (inclusive) y los diez (10) días hábiles anteriores al vencimiento de cada Período de Devengamiento (exclusive). La Tasa Badlar para Bancos Privados es el promedio de las tasas de interés para colocaciones a plazo fijo en bancos privados en pesos por un plazo de entre 30 (treinta) y 35 (treinta y cinco) días para operaciones por un monto mayor a un millón de pesos, elaborada y publicada por el Banco Central de la República Argentina ("BCRA"). En caso que la Tasa Badlar Bancos Privados dejare de ser informada por el BCRA, se tomará: (i) la tasa sustitutiva de la Tasa Badlar Bancos Privados que informe el BCRA o (ii) en caso de no existir o no informarse la tasa sustitutiva indicada en (i) precedente, se calculará la Tasa Badlar, considerando el promedio de tasas informadas para depósitos a plazos fijo en pesos por un monto mayor a un millón de pesos por períodos de entre 30 y 35 días de los cinco (5) primeros bancos privados de la Argentina. Para elegir los cinco (5) primeros bancos privados se considerará el último informe de depósitos disponible publicado por el BCRA.</p>

<b>Período de Devengamiento</b>	<p>“Período de Devengamiento”: significa: (a) para la primera Fecha de Pago de Servicio de los Valores Fiduciarios Iniciales, el período transcurrido desde la Fecha de Liquidación de los Valores Fiduciarios Iniciales hasta el día anterior a la primera Fecha de Pago de Servicios correspondiente, ambos inclusive; (b) para la primera Fecha de Pago de Servicio de los Valores Fiduciarios Adicionales, será un período de treinta días desde el día de la Fecha de Pago de Servicios de los Valores Fiduciarios Iniciales que sea inmediatamente anterior a la Fecha de Liquidación de los Valores Fiduciarios Adicionales hasta el día inmediato anterior al 20 de abril del 2021, ambos inclusive; y (c) para las siguientes Fechas de Pago de Servicios, son los días transcurridos desde el día 20 del mes inmediato anterior a cada Fecha de Pago de Servicios hasta el día anterior a la siguiente Fecha de Pago de Servicios, ambos inclusive. El devengamiento de los intereses se efectuará por Períodos de Devengamiento. Para su cálculo se considerará como base un año de trescientos sesenta (360) días y un mes de treinta (30) días.</p>
<b>Fecha y Moneda de Pago de Servicios</b>	<p>Para los Valores Fiduciarios Iniciales significa el día 20 de cada mes o, si el 20 de un mes en el que corresponda pagar un Servicio no es un Día Hábil, el siguiente Día Hábil. Para los Valores Fiduciarios Adicionales significa: (i) para la primera Fecha de Pago de Servicios el día 20/4/2021, y; (ii) para las restantes Fechas de Pago de Servicios, el día 20 de cada mes o, si el 20 de un mes en el que corresponda pagar un Servicio no es un Día Hábil, el siguiente Día Hábil. La moneda de Pago de Servicios es el peso o la moneda de curso legal en la República Argentina que un futuro lo reemplace.</p>
<b>Pago de los Servicios</b>	<p>Los Servicios serán pagados por el Fiduciario mensualmente en cada Fecha de Pago de Servicios, mediante transferencia de los importes correspondientes a Caja de Valores S.A. para su acreditación en las respectivas cuentas de los titulares de Valores Fiduciarios con derecho al cobro. Con una anticipación no menor a cinco (5) Días Hábiles Bursátiles anteriores a cada Fecha de Pago de Servicios, y de acuerdo a la disponibilidad de fondos en la Cuenta Fiduciaria, el Fiduciario publicará en los sistemas de información dispuestos por el Mercado donde se listen y/o negocien los Valores Fiduciarios y en la AIF de la CNV un aviso de pago de Servicios con el monto a pagar por tal concepto de los Valores Fiduciarios que en esa oportunidad tengan derecho al cobro, discriminando los conceptos.</p>
<b>Falta de pago de los Servicios</b>	<p>La falta de pago parcial o total de un servicio de capital correspondiente a los VDF o CP, por insuficiencia de fondos fideicomitidos, no constituirá un Evento Especial hasta tanto hayan transcurrido ciento veinte (120) días corridos desde la última Fecha de Pago de Servicios. Tanto durante dicho período como una vez vencido el mismo, los VDF continuarán devengando intereses compensatorios sobre el saldo de capital. En ningún supuesto, los VDF ni los CP devengarán intereses moratorios ni punitivos.</p> <p>La falta de pago parcial o total de un servicio de interés correspondiente a los VDF, por insuficiencia de fondos fideicomitidos, no constituirá un Evento Especial hasta tanto hayan transcurrido sesenta (60) días corridos desde la última Fecha de Pago de Servicios.</p> <p>Transcurridos sesenta (60) o ciento veinte (120) días desde la última Fecha de Pago de Servicios sin que existan fondos suficientes para cancelar la totalidad de los Servicios de interés o capital, según corresponda, adeudados a los VDF o CP, de corresponder, se procederá conforme a lo dispuesto en el Artículo 4.12 del Contrato. Durante dicho período, en cuanto hubiera fondos disponibles en la Cuenta Fiduciaria, el Fiduciario procederá a realizar pagos conforme las condiciones de emisión de los VDF y/o CP y en el orden de subordinación establecido. Luego de dichos pagos, de haber remanente, se aplicarán fondos a las distribuciones a favor de los VDF y/o CP. Dichos pagos, en cuanto fueren parciales, se efectivizarán con una periodicidad mínima de sesenta (60) días, y siempre que los fondos disponibles para ello no fueran inferiores a \$ 100.000 (Pesos cien mil).</p>
<b>Fecha de Corte de la Ampliación</b>	<p>Es el 31 de agosto de 2020, fecha a partir de la cual, las sumas de dinero correspondientes a las Cobranzas de los CAO y Certificados Complementarios del segundo lote cedido al Fideicomiso para emitir Valores Fiduciarios Adicionales, pertenecerán al Fideicomiso.</p>
<b>Forma de los Valores Fiduciarios</b>	<p>Los Valores Fiduciarios estarán representados por certificados globales permanentes, a ser depositados en Caja de Valores S.A. Los Beneficiarios renuncian al derecho a exigir la entrega de láminas individuales. Las transferencias se realizarán dentro del sistema de depósito colectivo, conforme a la Ley 20.643, encontrándose habilitada la Caja de Valores S.A. para cobrar aranceles a los depositantes, que éstos podrán trasladar a los Beneficiarios.</p> <p>El Fiduciario efectuará a los Beneficiarios los pagos que correspondan bajo los Valores Fiduciarios de conformidad con el Contrato de Fideicomiso por intermedio de Caja de Valores S.A. a través del sistema de depósito colectivo de títulos valores</p>



	<p>públicos y/o privados, según lo establecido por la Ley N° 20.643 y demás normas concordantes y modificatorias.</p> <p>Durante toda la vigencia del presente Fideicomiso Financiero, la titularidad de los Valores Fiduciarios se registrará exclusivamente por lo que surja de las constancias del sistema de depósito colectivo llevado por Caja de Valores S.A.</p>
<p><b>Forma de Colocación, Precio de Suscripción, Valor Nominal, Unidad Mínima de Negociación y Monto Mínimo de Suscripción.</b></p>	<p>La colocación de los Valores Fiduciarios estará a cargo del Colocador, junto con los demás agentes autorizados, y se realizará mediante el sistema denominado “Subasta Holandesa Modificada” conforme al rango de precio que surja de la oferta y la demanda una vez finalizada la licitación pública, a través del sistema de colocaciones primarias del Mercado Argentino de Valores S.A. (“SEMAV”) bajo la modalidad abierta. Becerra Bursátil S.A. actuará como organizador de la colocación (el “Organizador de la Colocación”).</p> <p>El precio de suscripción de los VDF y CP será el menor precio aceptado para cada valor fiduciario en las ofertas registradas en el Tramo Competitivo.</p> <p>El valor nominal de cada Valor Fiduciario y la unidad mínima de negociación es de \$1 (Pesos uno).</p> <p>El monto mínimo de suscripción de los Valores Fiduciarios es de \$ 20.000 (Pesos veinte mil) y múltiplos de 1.</p> <p>Ver más detalles en la sección “COLOCADORES - FORMA Y PRECIO DE COLOCACIÓN - NEGOCIACIÓN DE LOS VALORES FIDUCIARIOS” del Prospecto.</p>
<p><b>Fecha de Liquidación</b></p>	<p>Significa la fecha en la cual se integrará el precio de los Valores Fiduciarios Adicionales por oferta pública y se liquidará el mismo, a ser acordada entre cada Fiduciante y el Fiduciario e informada oportunamente en el Aviso de Colocación. La Fecha de Liquidación coincidirá con la Fecha de Emisión.</p>
<p><b>Fecha de Emisión</b></p>	<p>Significa la fecha en la cual se emitirán los Valores Fiduciarios Adicionales por oferta pública, a ser acordada entre cada Fiduciante y el Fiduciario, la cual tendrá lugar dentro del tercer (3°) Día Hábil posterior al cierre del Período de Licitación, conforme se informará oportunamente en el Aviso de Colocación.</p>
<p><b>Fecha de vencimiento del Fideicomiso y Plazo de los Valores Fiduciarios.</b></p>	<p>La duración del Fideicomiso se extenderá hasta la fecha de pago total de los Servicios de los Valores Fiduciarios conforme sus condiciones de emisión, y previa liquidación de los activos y pasivos remanentes si los hubiera, según lo establecido en el Contrato de Fideicomiso. En ningún caso excederá el plazo establecido en el artículo 1668 del Código Civil y Comercial de la Nación.</p> <p>Sin perjuicio de las Fechas de Pago de Servicios que surgen del Cuadro Teórico de Pago de Servicios, y las fechas de emisión de los Valores Fiduciarios, el plazo de los VDF vencerá junto al último vencimiento de pago de los Certificados de Avance de Obra y los Certificados Complementarios y el plazo de los CP vencerá a los 180 días desde el vencimiento de los VDF.</p>
<p><b>Fecha de cierre de los Estados Contables del Fideicomiso</b></p>	<p>31 de diciembre de cada año.</p>
<p><b>Listado. Ámbito de Negociación.</b></p>	<p>Los Valores Fiduciarios se listarán en Mercado Argentino de Valores S.A., Bolsas y Mercados Argentinos S.A. y podrán negociarse en el Mercado Abierto Electrónico S.A., y/o en cualquier otro mercado autorizado por la CNV.</p>
<p><b>Destino de los fondos provenientes de la colocación</b></p>	<p>Del producido de la colocación de los Valores Fiduciarios -que no integra el patrimonio fideicomitido- el Organizador de la Colocación transferirá los importes necesarios a la Cuenta Fiduciaria para que el Fiduciario constituya el Fondo de Reserva. Una vez deducidos los importes correspondientes al Fondo de Reserva y a la cancelación de cualquier importe que corresponda abonar de conformidad con los términos de este Contrato, de existir un remanente el Organizador de la Colocación lo pondrá a disposición de los Fiduciantes como complemento del pago del precio de la cesión de los Bienes Fideicomitados, salvo que de otro modo el Fiduciario le instruya en forma previa.</p>
<p><b>Calificadora de Riesgo de los Valores Fiduciarios</b></p>	<p>FIX SCR S.A. AGENTE DE CALIFICACION DE RIESGO, con domicilio en Sarmiento 663 Piso 7, Ciudad Autónoma de Buenos Aires, ha calificado a los Valores Fiduciarios que se emitirán bajo el Fideicomiso.</p> <p>En fecha 22 de enero de 2021 ha calificado a los Valores Fiduciarios con las siguientes notas:</p> <p><b>Valores de Deuda Fiduciaria: ‘BBB-sf(arg)’</b>  <b>Valores de Deuda Fiduciaria Adicionales: ‘BBB-sf(arg)’</b>  <b>Certificados de Participación: ‘BB+sf(arg)’</b>  <b>Certificados de Participación Adicionales: ‘BB+sf(arg)’</b></p>

	<p><b>DESCRIPCIÓN DE LA NOTA</b></p> <p>Categoría BBBsf(arg): "BBB" nacional implica una adecuada calidad crediticia respecto de otros emisores o emisiones del país. Sin embargo, cambios en las circunstancias o condiciones económicas tienen una mayor posibilidad de afectar la capacidad de repago en tiempo y forma en un grado mayor que para aquellas obligaciones financieras calificadas con categorías superiores.</p> <p>Categoría BBsf(arg): "BB" nacional implica riesgo crediticio relativamente vulnerable respecto a otros emisores o emisiones del país. Dentro del contexto del país, el pago de estas obligaciones financieras implica cierto grado de incertidumbre y la capacidad de pago en tiempo y forma es más vulnerable al desarrollo de cambios económicos adversos.</p> <p>Los signos "+" o "-" podrán ser añadidos a una calificación nacional para mostrar una mayor o menor importancia relativa dentro de la correspondiente categoría, y no alteran la definición de la categoría a la cual se los añade.</p> <p>Rating Watch (Alerta): una calificación se coloca bajo Rating Watch para advertir a los inversores que existe una razonable probabilidad de cambio en la calificación asignada y la probable dirección de ese cambio. El Rating Watch se designa como "Positivo", indicando una posible suba, "Negativo" en caso de una potencial baja, y "en Evolución" cuando no se ha determinado la dirección del posible cambio. Generalmente el Rating Watch se resuelve en un periodo relativamente corto de tiempo. La Perspectiva de una calificación indica la posible dirección en que se podría mover una calificación dentro de un período de uno a dos años. Una calificación con perspectiva "Estable" puede ser cambiada antes de que la perspectiva se modifique a "Positiva" o "Negativa" si existen elementos que lo justifiquen.</p> <p>Fix modificó las calificaciones de los Valores Fiduciarios del FF Energía Córdoba II asignándoles, además, un Rating Watch negativo en concordancia con el Rating Watch negativo de la EPEC. Esta nota se sustenta en la calificación individual de la EPEC y reflejan el fuerte vínculo de la misma con su accionista controlante (Provincia de Córdoba). Fix opina que el perfil de riesgo de los VDF es mejor a la calificación de la EPEC en un escalón debido al paquete de garantías que poseen los certificados. La emisión de los Valores Fiduciarios Adicionales no empeora la calificación de riesgo de los Valores Fiduciarios Iniciales, conforme lo establecido en el artículo 4.1 del Contrato de Fideicomiso.</p>
<p><b>Resoluciones vinculadas a la emisión</b></p>	<p>La constitución del Fideicomiso Financiero y las condiciones de emisión de los Valores Fiduciarios bajo el mismo han sido aprobadas por: (a) (i) GIECO S.A. en su reunión de Directorio N° 353 de fecha 14 de marzo de 2018, en su reunión de Directorio N° 360 de fecha 14 de mayo de 2018 y la emisión de valores fiduciarios adicionales mediante acta N° 382 de fecha 07 de enero de 2019, acta N° 431 de fecha 11 de noviembre de 2020 y nota ratificando los términos y condiciones de emisión de fecha 11 de marzo de 2021; (ii) SAPYC S.R.L. mediante Acta N° 156 de fecha 08 de marzo de 2018, mediante Acta N° 157 de fecha 17 de mayo de 2018 y la emisión de valores fiduciarios adicionales mediante acta N° 158 de fecha 04 de enero de 2019, acta N° 171 de fecha 10 de noviembre de 2020 y nota ratificando los términos y condiciones de emisión de fecha 11 de marzo de 2021; y (b) el Fiduciario mediante su reunión de Directorio N° 461 de fecha 29 de enero de 2018 y la emisión de valores fiduciarios adicionales mediante acta N° 490 de fecha 04 de febrero de 2019 y acta N° 539 de fecha 8 de octubre de 2020.</p>
<p><b>Normativa aplicable para la suscripción e integración de los Valores Fiduciarios con fondos provenientes del exterior</b></p>	<p>Para un detalle de la totalidad de la normativa cambiaria, en especial la Comunicación "A" 6770 emitida por el BCRA, sus normas complementarias y modificatorias, y de mercado de capitales vigente al día de la fecha, se sugiere a los inversores consultar las mismas, a cuyo efecto los interesados podrán consultar el sitio web del Ministerio de Economía (<a href="https://www.argentina.gob.ar/economia">https://www.argentina.gob.ar/economia</a>) o el del BCRA (<a href="http://www.bcr.gov.ar">http://www.bcr.gov.ar</a>), según corresponda.</p>
<p><b>Normativa sobre encubrimiento y lavado de activos de origen delictivo aplicable a los fideicomisos financieros</b></p>	<p>Se encuentran vigentes en materia de prevención del lavado de activos y financiamiento del terrorismo, diversas y numerosas normas de cumplimiento obligatorio (entre ellas, sin limitación, la ley 25.246 y sus modificatorias, incluyendo las leyes 26.268, 26.683; los decretos 290/07 y 918/12; y las Resoluciones 29/2013, 3/2014, 92/2016, 4/17, 21/18, 134/2018 y 156/2018 de la Unidad de Información Financiera, y el Título XI de las Normas de la CNV N.T. 2013, con sus modificaciones –las "Normas de la CNV"–). Los interesados podrán consultar dicha normativa en <a href="http://www.infoleg.gov.ar">www.infoleg.gov.ar</a>; <a href="http://www.argentina.gob.ar/uif">www.argentina.gob.ar/uif</a>, y/o <a href="http://www.argentina.gob.ar/cnv">www.argentina.gob.ar/cnv</a>.</p>
<p><b>Transparencia de Mercado</b></p>	<p>La Ley 26.733 introdujo modificaciones en el Código Penal con el propósito de penar conductas, entre otras, vinculadas a la transparencia del mercado de capitales. Se la puede consultar en <a href="http://www.infoleg.gov.ar">www.infoleg.gov.ar</a>. Dicha normativa legal se encuentra reglamentada en el Título XII de las Normas de la CNV, que se puede consultar en <a href="http://www.argentina.gob.ar/cnv">www.argentina.gob.ar/cnv</a>.</p>



#### IV. DESCRIPCIÓN DEL FIDUCIARIO

*La información relativa al Fiduciario contenida a continuación en esta Sección ha sido provista por Rosario Administradora Sociedad Fiduciaria S.A. e incluida o mencionada en esta Sección de conformidad con lo expuesto por el Fiduciario. Excepto por esta Sección, el Fiduciario no ha provisto otra información en el presente Prospecto. Cada persona que recibe el presente Prospecto ratifica que no ha sido autorizada a suministrar información o a realizar cualquier declaración relativa a los Valores Fiduciarios y al Fiduciario salvo la contenida en el presente Prospecto y, de haber sido suministrada o realizada, toda otra información suministrada o declaración realizada por dicha persona no debe ser considerada como autorizada por el Fiduciario.*

Tiene su domicilio y sede social en Paraguay 777 Piso 9° de la ciudad de Rosario, Pcia. De Santa Fe, según inscripción el Registro Público de Comercio de Rosario el día 25 de enero de 2012, inscripto en Estatutos, al Tomo 93 F° 1323 N° 49.

CUIT: 33-69371055-9

Tel/Fax: 0341 5300900.

Website: [www.rosfid.com.ar](http://www.rosfid.com.ar)

Correo electrónico [administracion@rosfid.com.ar](mailto:administracion@rosfid.com.ar)

Mayor información del fiduciario podrá consultarse en la página web de la CNV: <http://www.argentina.gob.ar/cnv>.

Rosario Fiduciaria ha sido inscripta en el registro de fiduciarios financieros de la Comisión Nacional de Valores en septiembre de 2003 bajo el N° 41.

En diciembre de 2020, UNTREF Agencia de Calificación de Riesgo Universidad Pública (en adelante "UNTREF ACR UP), ha asignado calificación de calidad de fiduciario "1" (Fid) a ROSFID. La calificación "1"(Fid) asignada, dentro de las escalas de la UNTREF ACR UP, corresponde a que muestran una excelente capacidad para cumplir con sus funciones operativas, legales y de administración. Su situación financiera es considerada fuerte y su posición competitiva y de mercado es estable.

Para mayor información puede consultarse la página web de Rosfid: [www.rosfid.com.ar](http://www.rosfid.com.ar)

#### **HISTORIA Y EVOLUCIÓN**

En el año 1997 nace como Sociedad Gerente de Fondos Comunes de Inversión "Rosario Administradora S.A. Sociedad Gerente de Fondos Comunes de Inversión". Inscripta en el Registro Público de Comercio de la Ciudad de Rosario, Pcia. de Santa Fe, al Tomo 78, folio 11220, Nro. 532 del registro de Estatutos el 30 de diciembre de 1997 e inscripción en la Inspección General de Personas Jurídicas de la Provincia de Santa Fe, conforme Resolución N° 923/97. Por Asamblea Unánime del año 2002 modifica su objeto social con el propósito de desempeñarse como sociedad fiduciaria de fideicomisos financieros y cambia su denominación social comenzando a operar, a partir de entonces, bajo el nombre de *Rosario Administradora Sociedad Fiduciaria S.A (en adelante "Rosfid")*. El mencionado cambio de denominación y objeto social fue inscripto en el Registro Público de Comercio de la Ciudad de Rosario, Provincia de Santa Fe, de Rosario, al Tomo 84, Folio 845 Nro. 53 del Registro de Estatutos el 04 de febrero de 2003. El capital de la referida tiene como accionistas al Mercado Argentino de Valores S.A. en un 52.50%, Rofex Inversora S.A. en un 42.50%, la Bolsa de Comercio de Rosario Asociación Civil en un 5%. Juntas, las tres Instituciones pretenden dar vida a un instrumento de financiación como el del fideicomiso financiero, actuando no solamente en forma conjunta como asociadas, si no poniendo de sí todo el empeño que significa el interés de sus cuadros operativos y técnicos.

#### **GESTIÓN DE ROSFID**

Rosfid tiene por principal objeto dedicarse por cuenta propia, de terceros o asociada a terceros, tanto en el país como en el exterior, a actuar como Fiduciario, administrando todo tipo de fideicomisos en los términos de la Ley 24.441 y el Capítulo 30 del Título IV Libro Tercero del Código Civil y Comercial de la Nación. Su Misión es acercar al Mercado de Capitales a las organizaciones con necesidades de financiamiento que cuenten con planes de crecimiento y desarrollo, y poder brindarles a los inversores, alternativas de inversión seguras y rentables.

Actualmente posee los siguientes Programas Globales autorizados por la Comisión Nacional de Valores: Programa Global de Valores Fiduciarios "SECUPLA" por hasta un V/N de \$200.000.000.- (o su equivalente en otras monedas), Programa Global de Valores Fiduciarios "INVERLEASE" por hasta un V/N de US\$ 20.000.000 (o su equivalente en otras monedas), Programa Global de Valores Fiduciarios "CREDINET" por hasta un V/N de \$350.000.000 (o su equivalente en otras monedas), Programa Global de Valores Fiduciarios "SICOM III", por hasta un V/N de \$ 200.000.000.- (o su equivalente en otras monedas), Programa Global de Valores Fiduciarios "ROSFID PYME", por hasta un V/N de \$ 400.000.000.- o su equivalente en otras monedas, Programa Global de Valores Fiduciarios "METALFOR", por hasta un V/N de US\$ 30.000.000.- o su equivalente en otras monedas, Programa Global de Valores Fiduciarios "TDF", por hasta un V/N de \$ 200.000.000.- (o su equivalente en otras monedas), Programa Global de Valores Fiduciarios "FIDEBICA", por hasta un V/N de US\$ 70.000.000.- (o su equivalente en otras monedas), Programa Global de Valores Fiduciarios "ASIS" para hasta V/N \$ 200.000.000 (o su equivalente en otras monedas), Programa Global de Valores Fiduciarios "CONFIBONO" para hasta V/N US\$ 80.000.000 (o su equivalente en otras monedas); Programa Global de Valores Fiduciarios "FIDUCAR II", por hasta V/N US\$ 25.000.000.- (o su equivalente en otras monedas); Programa Global de Valores Fiduciarios "MIS", por hasta V/N US\$ 45.000.000.- (o su equivalente en otras monedas); Programa Global de Valores Fiduciarios "PLATA YA", por hasta V/N US\$ 10.000.000.- (o su equivalente en otras monedas), Programa Global de Valores Fiduciarios "AMAUTA AGRO" por hasta US\$ 40.000.000.- (o su equivalente en otras monedas) y Programa Global de Valores Fiduciarios "SPEEDAGRO" por hasta US\$ 15.000.000.- (o su equivalente en otras monedas).

Particular relevancia presenta el Programa Global de Valores Fiduciarios ROSFID PYME autorizado por Resolución N° 18.284 de fecha 20 de octubre de 2016 de la CNV y su aumento de monto y cambio de moneda autorizados por Resolución N°RESFC-2020-20781-APN-DIR#CNV de fecha 2 de septiembre de 2020, destinado a aquellas empresas que califiquen como "Pyme CNV" de acuerdo al régimen del artículo 1° del Capítulo VI del Título II "EMISORAS" de las NORMAS de la CNV (N.T 2013 res Gral. 622/2013 y modificatorias) que serán identificadas en la constitución de cada Fideicomiso Financiero. El Programa Global de Valores Fiduciarios Rosfid Pyme, es el primero en ser autorizado por la CNV en el marco de la Resolución 660/2016 y tiene por objeto simplificar el acceso al mercado de capitales a las pequeñas y medianas empresas evitando los costos legales, de aranceles y mayor celeridad en los tramites de aprobación para

aquellas Pymes que deseen emitir su primer fideicomiso financiero en el mercado de capitales, toda vez que adhieren a un Programa abierto, sin necesidad de constituir uno propio con los tiempos y costos que ello demanda.

Adicionalmente Rosfid participa como Organizador en la emisión de la Obligación Negociables y en general provee a las empresas de las herramientas necesarias para el acceso mercado de capitales.

Sus clientes son empresas que se encuentran en constante proceso de cambio, rediseñando procesos para ser cada día más competitivas y haciendo uso de instrumentos financieros de vanguardia para lograr sus objetivos económico-financieros.

Rosfid ofrece a estas empresas la organización y diseño de productos para la optimización de su estructura de capital a fin de generar un mayor valor corporativo y las acompaña en el proceso de emisión y colocación de títulos valores en el Mercado de Capitales.

Para ello se focaliza en compañías que tengan un fuerte arraigo regional y compromiso social con su medio, promoviendo el desarrollo de las economías regionales y la generación de empleo.

#### **Información contable y nóminas de los miembros del Órgano de Administración, Fiscalización y Gerencia de Primera Línea.**

La información contable y la nómina actualizada de los miembros del órgano de administración, fiscalización y gerencia de primera línea puede ser consultada en la página web de la Comisión Nacional de Valores ([www.argentina.gob.ar/cnv](http://www.argentina.gob.ar/cnv)).

#### **Perspectivas de la Empresa**

Los Fideicomisos, en particular los Fideicomisos Financieros con oferta pública, continúan demostrando ser una importante herramienta de financiamiento para un grupo cada vez más importante de empresas y para nuevos sectores de la economía que han comenzado a utilizarla. Durante el ejercicio, la empresa ha continuado con la profundización del desarrollo de herramientas internas de gestión y control a fin de dotar de mejores recursos a la empresa que le permita ser cada vez más eficiente en todo aspecto.

Se renueva el compromiso de consolidar el liderazgo regional en el mercado fiduciario, incrementando el número de activos bajo administración, consecuentemente aumentando los ingresos y manteniendo un adecuado nivel de costos. El objetivo continúa siendo el de generar instrumentos de oferta pública que permita a las empresas y asociaciones de la región, obtener financiamiento genuino y acorde a sus necesidades, como así también ofrecerle a los inversores regionales y nacionales alternativas de inversión rentables, seguras y transparentes.

El Directorio de la sociedad, en representación de sus entidades accionistas, han definido políticas orientadas a lograr un mayor y más eficiente financiamiento de empresas de la región, mayoritariamente ligadas a la actividad agropecuaria y agro industrial, representantes fieles de las actividades productivas de la región.

En concordancia con lo antes mencionado, y si las condiciones del mercado financiero son razonablemente favorables, para el ejercicio en curso se espera que Rosfid continúe incrementando el volumen de emisiones y el valor nominal emitido. A tal fin, la sociedad continúa profundizando su actividad comercial tendiente a incrementar el volumen de negocios, la rentabilidad y el valor del capital de la sociedad. Información adicional del Fiduciario y de las emisiones en las que participa se encuentra disponible en su página web: [www.rosfid.com.ar](http://www.rosfid.com.ar) y en la página web de la CNV: [www.argentina.gob.ar/cnv](http://www.argentina.gob.ar/cnv).

#### **Política Ambiental**

La compañía no posee a la fecha una política ambiental debido a que la naturaleza del negocio y su actividad principal no posee un impacto significativo sobre el medioambiente. Sin perjuicio de ello, ha adherido al Programa de Separación y tratamiento de residuos SE.PA.RE. de la Municipalidad de Rosario y ha tomado medidas tendientes a racionalizar el consumo de energía, papel y agua dentro del ambiente de trabajo tal como ser la renovación del parque de monitores, reemplazando los de tubo por monitores LED y la concientización sobre la importancia de su uso eficiente, el reporte de pérdidas, así como la arquitectura de las oficinas para el mayor aprovechamiento de la luz natural.

## V. DECLARACIONES DEL FIDUCIARIO Y DE LOS FIDUCIANTES

Cada uno de los Fiduciarios declara que a la fecha de la Adenda: (i) no existe ningún hecho relevante que afecte o pudiere afectar en el futuro la integridad de la estructura del Fideicomiso, con las limitaciones de las circunstancias indicadas en el apartado “*Riesgo por la emergencia sanitaria y la pandemia COVID-19*” de la Sección “*Consideraciones de Riesgo para la Inversión*” y las consecuencias que pudiera tener la misma sobre sus funciones y el Fideicomiso; (ii) su situación financiera y patrimonial no compromete ni obsta de ningún modo el cumplimiento de las obligaciones asumidas en el Fideicomiso; y (iii) no se registran a la fecha atrasos y/o incumplimientos sobre la Cobranza de los CAO y Certificados Complementarios cedidos al Fideicomiso.

El Fiduciario declara que a la fecha de la Adenda: (i) no existen hechos relevantes que afecten y/o pudieran afectar en el futuro la integridad de la estructura fiduciaria y el normal desarrollo de sus funciones, con las limitaciones de las circunstancias indicadas en el apartado “*Riesgo por la emergencia sanitaria y la pandemia COVID-19*” de la Sección “*Consideraciones de Riesgo para la Inversión*” y las consecuencias que pudiera tener la misma sobre sus funciones y el Fideicomiso; (ii) su situación económica, financiera y patrimonial no compromete ni obsta de ningún modo el cumplimiento de las obligaciones asumidas en el Fideicomiso; (iii) no se registran a la fecha atrasos y/o incumplimientos sobre la rendición de Cobranza de los CAO y Certificados Complementarios cedidos al Fideicomiso; (iv) se ha verificado que el Agente Operativo y el Agente de Control y Revisión cuentan con capacidad de gestión y una organización administrativa propia y adecuada para cumplir con las funciones asumidas por cada uno de ellos y que al día de la fecha no existen hechos relevantes que afecten y/o puedan afectar en el futuro el normal cumplimiento de las funciones delegadas en estos últimos; (v) la transferencia de CAO y Certificados Complementarios al Fideicomiso se encuentra debidamente ejecutada, observando todas las formalidades legales para quedar perfeccionada; (vi) no se han emitido valores fiduciarios provisorios ni suscripto contratos de underwriting; (vii) todos los contratos vinculados a los CAO y Certificados Complementarios se encuentran debidamente perfeccionados, válidos y vigentes; (viii) se ha verificado el cumplimiento de la totalidad de los supuestos establecidos en el Artículo 4.1. del Contrato de Fideicomiso a fin de perfeccionar la emisión de los Valores Fiduciarios Adicionales; y (ix) ha tomado conocimiento de la situación económico financiera de SAPYC S.R.L. y de los resultados negativos de sus estados contables, los cuales fueron revertidos en el ejercicio económico cerrado el 31/08/2020.

## VI. DESCRIPCIÓN DE LOS FIDUCIANTES

*La siguiente descripción ha sido provista por cada Fiduciante y sólo tiene propósitos de información general.*

### I. GIECO S.A.

Es una sociedad anónima constituida en la Ciudad de Córdoba, Provincia de Córdoba, y de conformidad con las leyes de la República Argentina, inscripta en el Registro Público de Comercio en Protocolo de Contrato y Disoluciones de la Ciudad de Córdoba, el 21 de abril de 2003 bajo matrícula 3212-A, con domicilio en Bv. de los Calabreses 3434 B° Los Boulevares, Ciudad de Córdoba, Provincia de Córdoba, República Argentina. CUIT N° 30-69886896-8. Teléfono/Fax: +54 351 475-1126. Correo electrónico: [info@gieco.com.ar](mailto:info@gieco.com.ar). Sitio web: <http://gieco.com.ar/>. La Secretaría de Emprendedores y de la Pequeña y Mediana Empresa expidió el 28 de diciembre de 2017 un certificado de acreditación de la condición de Micro, Pequeña o Mediana Empresa a favor de la sociedad con el número de registro 582759440 y vigencia hasta el 31 de diciembre de 2018.

#### **Historia**

Los comienzos se remontan al año 2.000 bajo la figura de S.H., integrada por Roberto Gieco (Ingeniero Electricista) y Gustavo Gieco (Ing. Civil) con el propósito inicial de realizar estudios y proyectos de Ingeniería; nuestro primer cliente fue CENCOSUD S.A., quien nos confió la ingeniería y dirección de obras eléctricas para sus emprendimientos EASY de la ciudad de Córdoba: Ricchieri, Juan B. Justo y Cárcano. En 2001/2002 se incorporaron los primeros vehículos y equipos con el objetivo de ejecutar suministros de energía eléctrica, instalaciones, refacciones y ampliaciones de edificios industriales y prestar servicios de mantenimiento y construcción de redes a la Empresa Provincial de Energía de Córdoba (E.P.E.C.), nuestro primer cliente en el sector eléctrico público.

A partir de la regularización a Sociedad Anónima en 2.003, se generaron las dos unidades de negocios actualmente vigentes: Departamento de Obras Eléctricas (D.O.E.) y Departamento de Obras Civiles (D.O.C.), conjugando la experiencia y buena reputación de los fundadores con la creatividad y entusiasmo de jóvenes profesionales que se fueron incorporando, conformando así equipos de trabajo eficientes y proactivos.

Desde ese hito, la empresa ha experimentado un crecimiento sostenido, salvo algún un corto período de amesetamiento de actividad en la transición 2013/2014, por impacto de políticas estatales que afectaron al sector. Desde el año 2008 se propició la conformación de Consorcios de Cooperación con empresas constructoras del medio, potenciando las fortalezas individuales de los asociados y posibilitado ampliar nuestra participación en el mercado. A partir de esta decisión, se aceleró el proceso de participación en obras de envergadura creciente.

Hoy, la empresa cuenta con un plantel profesional y técnico altamente calificado, bajo una administración eficiente; dispone de una importante flota de vehículos, equipos para construcción de mediano y gran porte, bajo una política permanente de mantenimiento, actualización y renovación, herramental específico para cada rubro de actividad, instalaciones para depósitos y taller central. Contando con el apoyo de fabricantes y proveedores de primer nivel, se ha consolidado el proceso de calificación y diversificación de especialidades encarados por nuestros departamentos:

DOE: desde 2015 la empresa se ha posicionado como una de los principales proveedores a nivel municipal y provincial, realizando importantes obras para el suministro de energía eléctrica que incluyen líneas de transmisión en alta tensión (132 kv), estaciones transformadoras 132/13,2 kv, líneas de distribución aéreas y subterráneas de media tensión (13,2 kv), redes de infraestructura eléctrica de baja tensión aéreas y redes de alumbrado público en toda la provincia de Córdoba. En la actualidad se pueden destacar la remodelación de la LAT 132 kv entre E.T. San Francisco – E.T. Freyre, remodelación de E.T.132/13,2 kv Tío Pujio, construcción de red preensamblada antifraude en diferentes barrios de la ciudad de Córdoba, iluminación de Av. de Circunvalación entre distribuidor el Tropezón y distribuidor Fuerza Aérea, mejoramiento del sistema de alumbrado público instalado en zona III suroeste de la ciudad de Córdoba

DOC: se destacan entre muchas obras de gran envergadura, el acueducto troncal provincial Alta Gracia, Valle Alegre, Villa del Prado, el Acueducto troncal provincial Pichanas - El Chacho, obras de readecuación y mantenimiento de canales de la provincia de Córdoba Año 2020 Zona III, construcción del 3er anillo de Circunvalación Av. Rancagua-Av Capdevila, estación elevadora Guiñazú, para Aguas Cordobesas. La empresa se ha consolidado en el rubro de infraestructura y saneamiento, participando en las principales licitaciones a nivel provincial y municipal ya sea en forma independiente, como participando en diversos consorcios de cooperación, con fuerte inserción en el mercado de obras hidráulicas y de saneamiento.

Gieco S.A. ha logrado un sólido posicionamiento en el mercado, dentro de un país con importantes necesidades de construcción de obras de infraestructura.

La empresa se encuentra actualmente participando en importantes procesos licitatorios, por lo que se proyecta a la fecha una facturación anual del orden de \$ 400 Millones, sumando contratos propios y participación en Consorcios, esperando que la pandemia mundial afecte lo menos posible el mundo del trabajo.

#### **Misión**

Construir obras de envergadura y prestar servicios relacionados con la ingeniería, agregando valor a la sociedad en la que nos desarrollamos y mejorando así la calidad de vida de la gente.

#### **Visión**

Ser una empresa constructora líder del interior del país, merecedora del reconocimiento de sus clientes, apostando al cumplimiento de los compromisos asumidos, brindando la posibilidad de desarrollo personal y profesional de sus recursos humanos, con una gestión comprometida con la mejora continua y el cuidado del ambiente.

#### **Política Ambiental**

La Política Ambiental de la Empresa, responde a los siguientes principios:

- Orientar las actividades de la Empresa hacia el desarrollo sostenible, procurando un adecuado equilibrio entre el respeto al Medio Ambiente, el fomento del progreso y bienestar social de las comunidades cercanas a sus obras y proyectos y los intereses económicos, con el propósito de crear valor de forma permanente.

- Implementar y mantener el Sistema de Gestión ambiental acorde con las necesidades y requerimientos actuales, que permita la mejora continua de las condiciones ambientales y de calidad de vida.
- Mantener y controlar las actividades de la Empresa, a través de la identificación y establecimiento de los aspectos e impactos ambientales que se presentan, con el fin de implementar los planes preventivos, correctivos y de mejora, que de manera responsable contribuyan a disminuir las consecuencias negativas que se generen sobre el ambiente.
- Mantener y/o mejorar el entorno natural de los proyectos en ejecución a través de medidas encaminadas a la protección de las especies protegidas de fauna y flora, su hábitat y la preservación del paisaje.
- Desarrollar programas de manejo integral de residuos (Sólidos, Líquidos), con el fin de establecer canales de prevención y mejora que nos permitan evolucionar hacia un mejor desempeño ambiental.
- Contribuir a la disminución de las emisiones atmosféricas, mediante el cumplimiento de la normatividad ambiental vigente, para desarrollar mecanismos limpios dentro de la Empresa.
- Cumplir con los requisitos legales en relación con los aspectos ambientales asociados a las actividades de la Empresa, mediante la adopción u optimización de tecnologías, técnicas y métodos para reducir, mitigar y controlar los impactos ambientales significativos generados sobre el ambiente.
- Promover y fortalecer la participación y compromiso de toda la comunidad de la empresa, en el mejoramiento continuo de las condiciones ambientales, a través de programas de formación y sensibilización que conduzcan a una mejor actuación frente a nuestro entorno.
- Asimismo, exigir a los contratistas y proveedores la implementación de políticas ambientales coherentes con los presentes principios.

**Directorio del Fiduciante**

Roberto Antonio Gieco	Presidente	Vencimiento mandato 30/09/2023
Gustavo Daniel Gieco Martina	Vicepresidente	Vencimiento mandato 30/09/2023
Pablo Nicolás Gieco Martina	Director Suplente	Vencimiento mandato 30/09/2023

Sin perjuicio de los vencimientos de los mandatos mencionados, los integrantes del órgano de administración permanecerán en sus cargos hasta que la asamblea de accionistas resuelva sobre los estados contables correspondientes al ejercicio cerrado el 30 de septiembre de 2023. La sociedad prescinde de órgano de fiscalización.

**Información contable**



GIECO			
ESTADO DE SITUACIÓN PATRIMONIAL			
ACTIVO	30/9/2020	30/9/2019	30/9/2018
<b>ACTIVO CORRIENTE</b>			
Caja y Banco	\$ 40.055,72	\$ 40.369,50	\$ 668,47
Créditos por venta	\$ 91.530,40	\$ 32.031,53	\$ 53.530,44
Otros créditos	\$ 106.765,75	\$ 95.829,35	\$ 83.420,32
Inversiones	\$ 135.872,43	\$ 34.209,22	\$ 20.019,77
Bienes de cambio	\$ 353,17	\$ -	\$ 543,85
<b>TOTAL ACTIVO CORRIENTE</b>	<b>\$ 374.577,46</b>	<b>\$ 202.439,60</b>	<b>\$ 158.182,85</b>
<b>ACTIVO NO CORRIENTE</b>			
Bienes de uso	\$ 116.369,81	\$ 114.675,08	\$ 69.967,78
<b>TOTAL ACTIVO NO CORRIENTE</b>	<b>\$ 116.369,81</b>	<b>\$ 114.675,08</b>	<b>\$ 69.967,78</b>
<b>TOTAL ACTIVO</b>	<b>\$ 490.947,27</b>	<b>\$ 317.114,68</b>	<b>\$ 228.150,63</b>
<b>PASIVO</b>			
<b>PASIVO CORRIENTE</b>			
Cuentas por pagar	\$ 50.906,66	\$ 20.031,74	\$ 16.431,51
Prestamos Bancarios	\$ 1.938,89	\$ 6.458,66	\$ 11.713,47
Cargas fiscales	\$ 18.701,87	\$ 22.627,43	\$ 32.922,55
Remuneraciones y cargas sociales	\$ 25.871,64	\$ 13.565,29	\$ 1.195,18
<b>TOTAL PASIVO CORRIENTE</b>	<b>\$ 97.419,06</b>	<b>\$ 62.683,12</b>	<b>\$ 62.262,71</b>
<b>PASIVO NO CORRIENTE</b>			
Cuentas por pagar	\$ 114.383,07	\$ -	\$ -
Prestamos Bancarios	\$ -	\$ -	\$ 12.174,54
Deudas fiscales	\$ -	\$ -	\$ 12.892,80
<b>TOTAL PASIVO NO CORRIENTE</b>	<b>\$ 114.383,07</b>	<b>\$ -</b>	<b>\$ 25.067,34</b>
<b>TOTAL PASIVO</b>	<b>\$ 211.802,13</b>	<b>\$ 62.683,12</b>	<b>\$ 87.330,05</b>
<b>PATRIMONIO NETO</b>	<b>\$ 279.145,14</b>	<b>\$ 254.431,56</b>	<b>\$ 140.820,58</b>
<b>TOTAL PASIVO Y PN</b>	<b>\$ 490.947,27</b>	<b>\$ 317.114,68</b>	<b>\$ 228.150,63</b>
Indice de Solvencia (1)	1,32	4,06	1,61
Indice de Rentabilidad (2)	0,25	0,06	0,53

Notas:

(1) Patrimonio Neto / Pasivo

(2) Resultado del ejercicio / PN

Nota: la información contable esta expresada en miles de pesos. El estado contable correspondientes al ejercicio 2018 está expresado en valores históricos. Los estados contables correspondientes al 2019 y 2020 se encuentran ajustados por inflación.

ESTADO DE RESULTADOS			
	30/9/2020	30/9/2019	30/9/2018
Ingresos (Obras ejecutadas)	\$ 165.686,33	\$ 305.957,76	\$ 120.430,07
Ingresos (Resultados Consorcio de cooperación)	\$ 88.871,12	\$ 65.500,63	\$ 65.206,13
	<b>\$ 254.557,46</b>	<b>\$ 371.458,39</b>	<b>\$ 185.636,20</b>
<b>COSTO de Obras ejecutadas</b>	<b>\$ -162.707,08</b>	<b>\$ -243.856,18</b>	<b>\$ -79.434,68</b>
<b>GASTOS DE ADMINISTRACIÓN</b>	<b>\$ -43.009,43</b>	<b>\$ -40.975,35</b>	<b>\$ -10.394,77</b>
<b>OTROS GASTOS</b>	<b>\$ -1.698,34</b>	<b>\$ -1.130,51</b>	<b>\$ -506,04</b>
<b>Ganancia por las Actividades Principales</b>	<b>\$ 47.142,61</b>	<b>\$ 85.496,35</b>	<b>\$ 95.300,72</b>
Otros Ingresos y Egresos	\$ 18.098,87	\$ 1.396,69	\$ 1.168,26
RECPAM	\$ 26.534,88	\$ -46.156,39	\$ -
Resultados Financieros	\$ 17.699,15	\$ 20.047,95	\$ 3.835,36
Resultados Extraordinarios	\$ -	\$ -	\$ 2.726,52
<b>Ganancia por las Actividades Ordinarias</b>	<b>\$ 109.475,51</b>	<b>\$ 60.784,60</b>	<b>\$ 103.030,86</b>
<b>IMPUESTO A LAS GANANCIAS</b>	<b>\$ -39.379,63</b>	<b>\$ -46.687,68</b>	<b>\$ -28.815,62</b>
<b>RESULTADO DEL EJERCICIO</b>	<b>\$ 70.095,88</b>	<b>\$ 14.096,92</b>	<b>\$ 74.215,24</b>

A los efectos de que los inversores logren una cabal comprensión de los estados contables, se hace necesario destacar que los Estados Contables de GIECO S.A. 2019 y 2020 han sido sometidos al procedimiento integral de reconocimiento de los efectos del proceso inflacionario consagrado en la Resolución Técnica N° 6 (RT N° 6), adoptada por el Consejo Profesional de Ciencias Económicas de Córdoba mediante la Resolución de Mesa Directiva N° 18/84.

Nota: la información contable esta expresada en miles de pesos. Los estados contables correspondientes al ejercicio 2018 están expresados en valores históricos. Los estados contables correspondientes al 2019 y 2020 se encuentran ajustados por inflación.

Los EECC correspondientes al ejercicio finalizado el 30/09/20 fueron aprobados por Asamblea General Ordinaria de fecha 22 de febrero de 2021.

## Flujo de efectivo

<b>GIECO S.A.</b>						
<b>SALDO INICIAL \$ 113.030,157,02</b>						
<b>FLUJO DE CAJA - Agosto 2020 a Enero 2021</b>	<b>08/20</b>	<b>09/20</b>	<b>10/20</b>	<b>11/20</b>	<b>12/20</b>	<b>01/21</b>
<b>INGRESOS OPERATIVOS</b>						
CERTIFICADOS COBRADOS	\$ 12.569.037,54	\$ 25.489.176,71	\$ 17.406.492,54	\$ 17.680.556,54	\$ 9.849.735,99	\$ 11.458.342,32
RETIROS DE SOCIEDADES	\$ 6.494.500,00	\$ 13.811.438,00	\$ 14.171.843,80	\$ 2.962.774,50	\$ 20.695.300,00	\$ 28.325.000,00
<b>TOTAL INGRESOS POR ACTIVIDADES OPERATIVAS</b>	<b>\$ 19.063.537,54</b>	<b>\$ 39.300.614,71</b>	<b>\$ 31.578.336,34</b>	<b>\$ 20.643.331,04</b>	<b>\$ 30.545.235,99</b>	<b>\$ 39.783.342,32</b>
<b>EGRESOS OPERATIVOS</b>						
PAGOS A PROVEEDORES Y TARJETAS DE CREDITO CORPORATIVAS	-4.887.439,41	-26.964.127,78	-9.742.559,08	-6.726.914,96	-11.180.563,04	-11.630.789,68
PAGOS PROVEEDORES MENORES	-225.846,74	-157.188,40	-139.468,70	-253.330,80	-210.351,81	-257.814,30
SUELDOS Y CARGAS SOCIALES PAGADOS	-3.996.033,26	-3.700.515,43	-3.726.449,29	-3.804.708,24	-7.272.427,37	-6.100.261,78
IMPUESTOS Y SERVICIOS	-2.764.765,60	-2.747.280,83	-2.595.416,36	-3.171.760,94	-5.158.683,69	-389.517,93
APORTES A SOCIEDADES	0,00	-7.000,00	0,00	0,00	0,00	0,00
<b>TOTAL EGRESOS POR ACTIVIDADES OPERATIVAS</b>	<b>\$ -11.874.085,03</b>	<b>\$ -33.576.112,44</b>	<b>\$ -16.203.893,43</b>	<b>\$ -13.956.714,94</b>	<b>\$ -23.822.025,91</b>	<b>\$ -18.378.383,69</b>
<b>FLUJOS OPERATIVOS NETOS</b>	<b>\$ 7.189.452,51</b>	<b>\$ 5.724.522,27</b>	<b>\$ 15.374.442,91</b>	<b>\$ 6.686.616,10</b>	<b>\$ 6.723.210,08</b>	<b>\$ 21.404.958,63</b>
<b>INGRESOS FINANCIEROS</b>						
INGRESOS POR PRESTAMOS	\$ -	\$ -	\$ -	\$ -	\$ -	\$ -
INTERESES COBRADOS e IMP. DEB Y CRED-Gs. DE INVERSIONES FINANCIERAS	\$ 2.232.718,04	\$ 4.074.380,45	\$ 2.320.582,05	\$ 2.425.497,01	\$ 5.043.158,82	\$ 6.316.438,15
RECUPERO DE SINIESTROS/FONDO DE REPARO	\$ 1.614.757,60	\$ 15.500.000,00	\$ 19.919,23	\$ 3.853.090,06	\$ 906.200,00	\$ 145.000,00
<b>TOTAL INGRESOS FINANCIEROS</b>	<b>\$ 3.847.475,64</b>	<b>\$ 19.574.380,45</b>	<b>\$ 2.340.501,28</b>	<b>\$ 6.278.587,07</b>	<b>\$ 5.949.358,82</b>	<b>\$ 6.461.438,15</b>
<b>EGRESOS FINANCIEROS</b>						
CUOTAS DE PRESTAMOS PAGADAS	-427.083,47	-421.566,38	-330.241,17	-324.328,03	-319.834,46	-315.781,27
GASTOS BANCARIOS e IMP. DEB Y CRED-Gs. DE INVERSIONES FINANCIERAS	-247.406,05	-581.025,42	-330.404,15	-266.813,88	-321.436,08	-240.898,37
DIRECTORIO Y ACCIONISTAS : HONORARIOS Y DIVIDENDOS PAGADOS OPERATIVO	-1.279.240,29	-1.241.318,26	-2.271.725,08	-1.199.182,73	-1.430.064,13	-1.780.264,93
<b>TOTAL EGRESOS FINANCIEROS</b>	<b>\$ -1.953.729,81</b>	<b>\$ -2.243.910,06</b>	<b>\$ -2.932.370,40</b>	<b>\$ -1.790.324,64</b>	<b>\$ -784.334,67</b>	<b>\$ -2.336.944,57</b>
<b>FLUJOS FINANCIEROS NETOS</b>	<b>\$ 1.893.745,83</b>	<b>\$ 17.330.470,39</b>	<b>\$ -591.869,12</b>	<b>\$ 4.488.262,43</b>	<b>\$ 5.165.024,15</b>	<b>\$ 4.124.493,58</b>
<b>INGRESOS DE INVERSION</b>						
INGRESOS POR VENTAS DE BIENES DE USO	\$ -	\$ 80.000,00	\$ -	\$ 814.714,60	\$ -	\$ -
<b>TOTAL INGRESOS POR ACTIVIDADES DE INVERSION</b>	<b>\$ -</b>	<b>\$ 80.000,00</b>	<b>\$ -</b>	<b>\$ 814.714,60</b>	<b>\$ -</b>	<b>\$ -</b>
<b>EGRESOS DE INVERSION</b>						
EGRESOS POR COMPRAS DE BIENES DE USO	0,00	-1.122.301,25	-3.156.800,41	-22.190.829,36	-6.457.844,84	-5.568.665,29
<b>TOTAL EGRESOS POR ACTIVIDADES DE INVERSION</b>	<b>\$ 0,00</b>	<b>\$ -1.122.301,25</b>	<b>\$ -3.156.800,41</b>	<b>\$ -22.190.829,36</b>	<b>\$ -6.457.844,84</b>	<b>\$ -5.568.665,29</b>
<b>FLUJOS POR ACTIVIDADES DE INVERSION NETOS</b>	<b>\$ 0,00</b>	<b>\$ -1.042.301,25</b>	<b>\$ -3.156.800,41</b>	<b>\$ -21.376.114,76</b>	<b>\$ -6.457.844,84</b>	<b>\$ -5.568.665,29</b>
<b>FLUJOS TOTALES NETOS</b>	<b>\$ 9.083.198,34</b>	<b>\$ 22.012.691,41</b>	<b>\$ 11.625.773,38</b>	<b>\$ -10.201.236,23</b>	<b>\$ 5.430.389,39</b>	<b>\$ 19.960.786,92</b>
<b>SALDO FINANCIERO INICIAL</b>	<b>\$ 113.030.157,02</b>	<b>\$ 122.113.355,36</b>	<b>\$ 144.126.046,77</b>	<b>\$ 155.751.820,15</b>	<b>\$ 145.550.583,92</b>	<b>\$ 150.980.973,31</b>
<b>MOVIMIENTOS DEL MES</b>	<b>\$ 9.083.198,34</b>	<b>\$ 22.012.691,41</b>	<b>\$ 11.625.773,38</b>	<b>\$ -10.201.236,23</b>	<b>\$ 5.430.389,39</b>	<b>\$ 19.960.786,92</b>
<b>SALDO FINANCIERO FINAL</b>	<b>\$ 122.113.355,36</b>	<b>\$ 144.126.046,77</b>	<b>\$ 155.751.820,15</b>	<b>\$ 145.550.583,92</b>	<b>\$ 150.980.973,31</b>	<b>\$ 170.941.760,23</b>
<b>EXPLICACION DE LAS VARIACIONES NEGATIVAS</b>						
<b>PERIODO 11/2020</b>	El excedente de flujos operativos y financieros del período , no alcanzaron a cubrir las inversiones en bienes de uso de 11/2020					

## Cantidad de empleados

<b>DOTACIÓN DE PERSONAL</b>			
	<b>2020</b>	<b>2019</b>	<b>2018</b>
<b>Cantidad de Empleados</b>	<b>81</b>	<b>102</b>	<b>84</b>

Cantidad de empleados al 31 de enero de 2021: ochenta y ocho (88).

Las variaciones en la nómina de empleados se deben a fluctuaciones inherentes al tipo de actividad y características de las obras para cada período.

## Fideicomisos anteriores

El Fiduciante ha participado del Fideicomiso Financiero “Energía Córdoba I” en el cual se emitieron valores fiduciarios por \$99.508.590 el 22 de diciembre de 2017. A la fecha de la presente Adenda al Prospecto los valores fiduciarios se encuentran completamente amortizados. Se podrá acceder a la información contable y documentación complementaria del fideicomiso financiero “Energía Córdoba I” a través del siguiente link: <http://www.cnv.gov.ar/sitioWeb/FideicomisosFinancieros>.

Asimismo, el Fiduciante ha participado del Fideicomiso Financiero “Energía Córdoba II” en el cual se emitieron valores fiduciarios por \$86.921.713 el 19 de octubre de 2018. A la fecha de la presente Adenda al Prospecto los valores fiduciarios se encuentran completamente amortizados con excepción de los CP iniciales, cuyo valor residual es de \$100 (pesos cien). Se podrá acceder a la información contable y documentación complementaria del fideicomiso financiero “Energía Córdoba II” a través del siguiente link: <http://www.cnv.gov.ar/sitioWeb/FideicomisosFinancieros>.

## II. SAPYC S.R.L.

Es una sociedad de responsabilidad limitada constituida en la Ciudad de Córdoba, Provincia de Córdoba, y de conformidad con las leyes de la República Argentina, inscripta en el Registro Público de Comercio en Protocolo de Contrato y Disoluciones de la Ciudad de Córdoba el 31 de diciembre de 1975, bajo el N° 1470, Folio 5583, Tomo 23, con domicilio en Avenida de Circunvalación Sud-Oeste N° 450, Barrio

Alejandro Carbo, Ciudad de Córdoba, Provincia de Córdoba, República Argentina. CUIT N° 30-55981127-7. Teléfono/Fax: +54 351 493-7409/494-0869. Correo electrónico: [lucasborghello@sapyc.com](mailto:lucasborghello@sapyc.com). Sitio web: <http://www.sapyc.com/>. La Secretaría de Emprendedores y de la Pequeña y Mediana Empresa expidió el 8 de diciembre de 2017 un certificado de acreditación de la condición de Micro, Pequeña o Mediana Empresa a favor de la sociedad con el número de registro 579622612 y vigencia hasta el 30 de noviembre de 2018.

### **Historia**

Fue fundada en 1975 por el Ingeniero Raúl Ignacio Grosso y el Arquitecto Rubén Darío Borghello, actuales socios de SAPYC S.R.L. La Empresa se encuentra en el centro del país, Ciudad de Córdoba, en un principio sus oficinas funcionaban en Av. Madrid 2338 de la misma ciudad, pero con el tiempo y las transformaciones realizadas por el abrupto crecimiento debieron trasladarse donde actualmente se encuentran funcionando, Avenida Circunvalación S.O. 450 (Entre salida 12 y 13 B), Ciudad de Córdoba.

La Empresa ocupa un lugar de privilegio dentro de las empresas del Rubro Electromecánica y Arquitectura. En sus comienzos sólo contrataban personal de acuerdo a las necesidades que iban surgiendo, no existía una planta permanente, pero con el paso del tiempo la Empresa se ha consolidado llegando a tener una planta permanente de más de 100 empleados. La Empresa ha crecido sostenidamente a lo largo de los años lo que le ha permitido adquirir una destacada reputación entre las principales empresas del rubro de la construcción. Su actividad fue modificándose paulatinamente de acuerdo a las exigencias y transformaciones del mercado de la construcción tanto en el área Electromecánica y Comunicaciones como así también en Arquitectura.

Con más de 170 obras de gran magnitud y más de 100 personas con trayectoria, idoneidad y experiencia es hoy una de las empresas más sólidas del país en la ejecución de obras. La ejecución de proyectos de obras de Electromecánica y de Arquitectura, apoyados por las marcas más prestigiosas en la provisión de materiales y una gran capacidad de desarrollo y producción, brindan estándares de excelencia en todas sus obras.

En la actualidad, la Empresa cuenta con importantes antecedentes en la construcción de Gasoductos de Alta Presión hasta 12" conjuntamente con Estaciones Reguladoras de presión y Redes de distribución, Líneas de Alta, Media y Baja Tensión, como así también Estaciones Transformadoras de hasta 132 Kv. En Arquitectura cuenta con experiencia y amplios antecedentes en la construcción de Hospitales, Escuelas y Viviendas. No es menor la capacidad de ejecución y los antecedentes en obras de Infraestructura asociadas, como ser desagües Pluviales y Cloacales, Redes de distribución de agua. La Empresa cuenta también con antecedentes en Semaforización urbana y construcción de redes de comunicación con Fibra Óptica tanto aérea como subterránea.

La Calidad y la preparación de los Recursos Humanos, principal activo de la empresa, son la base del crecimiento sostenido de la organización. Sumado a ello, la constante actualización y renovación de sus máquinas, equipos, medios de movilidad, transporte y herramientas de trabajo ha sido otro factor clave de este crecimiento, lo cual les permite actualmente realizar obras de gran envergadura con la máxima eficiencia y eficacia.

### **Visión**

Llegar a ser considerada una Empresa Constructora modelo en el mercado de obras públicas de infraestructura del país, cooperando con el cliente desde el desarrollo del proyecto hasta su puesta en marcha.

### **Misión**

Ejecutar obras públicas y soluciones técnicas de calidad en los tiempos acordados, en pos de convertirnos en una empresa constructora confiable que brinda un excelente servicio al cliente en búsqueda de la mejora continua.

### **Política Ambiental**

La política ambiental de la organización tiene como objetivo desarrollar las actividades propias de la actividad con el menor impacto en el medio ambiente y los usuarios finales de las obras. Para ello cumplimos con lo establecido según la reglamentación provincial los procedimientos para el caso de generar residuos peligrosos.

### **Gerencia del Fiduciante**

Ruben Dario Borghello y Raul Ignacio Grosso, ambos Socios Gerentes designados por tiempo indeterminado.

### **Órgano de Fiscalización**

La sociedad no cuenta con un órgano de fiscalización.

### **Información contable**

La información contable esta expresada en miles de pesos. Los estados contables correspondientes al ejercicio 2018 están expresados en valores históricos. Los estados contables correspondientes al 2019 y 2020 se encuentran ajustados por inflación.

<b>ESTADO DE SITUACIÓN PATRIMONIAL</b>			
<b>ACTIVO</b>	<b>31/08/2020</b>	<b>31/08/2019</b>	<b>31/08/2018</b>
<b>ACTIVO CORRIENTE</b>			
Caja y Banco	\$ 3.710,00	\$ 287,41	\$ 3.973,00
Créditos por venta	\$ 18.377,00	\$ 39.143,28	\$ 35.298,00
Otros créditos	\$ 27.613,00	\$ 18.529,42	\$ 16.551,00
Inversiones	\$ 95.223,00	\$ 117.774,50	\$ 101.434,00
Bienes de cambio	\$ 1.813,00	\$ 4.364,59	\$ 53,00
<b>TOTAL ACTIVO CORRIENTE</b>	<b>\$ 146.736,00</b>	<b>\$ 180.099,20</b>	<b>\$ 157.309,00</b>
<b>ACTIVO NO CORRIENTE</b>			
Bienes de uso	\$ 33.694,00	\$ 41.713,58	\$ 13.682,00
<b>TOTAL ACTIVO NO CORRIENTE</b>	<b>\$ 33.694,00</b>	<b>\$ 41.713,58</b>	<b>\$ 13.682,00</b>
<b>TOTAL ACTIVO</b>	<b>\$ 180.430,00</b>	<b>\$ 221.812,78</b>	<b>\$ 170.991,00</b>
<b>PASIVO</b>			
<b>PASIVO CORRIENTE</b>			
Cuentas por pagar	\$ 8.453,00	\$ 62.565,18	\$ 37.824,00
Prestamos Bancarios	\$ 285,00	\$ 6.139,54	\$ 3.030,00
Cargas fiscales	\$ 19.828,00	\$ 4.506,20	\$ 28.601,00
Remuneraciones y cargas sociales	\$ 2.823,00	\$ 4.334,77	\$ 4.117,00
<b>TOTAL PASIVO CORRIENTE</b>	<b>\$ 31.389,00</b>	<b>\$ 77.545,69</b>	<b>\$ 73.572,00</b>
<b>PASIVO NO CORRIENTE</b>			
Cuentas por pagar	\$ -	\$ -	\$ -
Prestamos Bancarios	\$ -	\$ 401,11	\$ 3.732,00
Deudas fiscales	\$ -	\$ -	\$ -
<b>TOTAL PASIVO NO CORRIENTE</b>	<b>\$ -</b>	<b>\$ 401,11</b>	<b>\$ 3.732,00</b>
<b>TOTAL PASIVO</b>	<b>\$ 31.389,00</b>	<b>\$ 77.946,80</b>	<b>\$ 77.304,00</b>
<b>PATRIMONIO NETO</b>	<b>\$ 149.041,00</b>	<b>\$ 143.865,98</b>	<b>\$ 93.687,00</b>
<b>TOTAL PASIVO Y PN</b>	<b>\$ 180.430,00</b>	<b>\$ 221.812,78</b>	<b>\$ 170.991,00</b>

<b>ESTADO DE RESULTADOS</b>			
	<b>31/08/2020</b>	<b>31/08/2019</b>	<b>31/08/2018</b>
Ingresos (Obras ejecutadas)	\$ 154.261,83	\$ 207.436,96	\$ 208.775,00
Ingresos (Resultados Consorcio de cooperación)	\$ 73.664,86	\$ 20.356,54	\$ 51.479,00
	<b>\$ 227.926,69</b>	<b>\$ 227.793,50</b>	<b>\$ 260.254,00</b>
COSTO de Obras ejecutadas	\$ -144.102,59	\$ -210.370,40	\$ -168.345,00
GASTOS DE ADMINISTRACIÓN	\$ -12.905,38	\$ -15.951,84	\$ -8.625,00
OTROS GASTOS	\$ -6.018,79	\$ -5.620,08	\$ -6.928,00
<b>Ganancia por las Actividades Principales</b>	<b>\$ 64.899,93</b>	<b>\$ -4.148,82</b>	<b>\$ 76.356,00</b>
Otros Ingresos y Egresos	\$ 1.659,16	\$ 8.748,96	\$ 13.077,00
Resultados Financieros	\$ -32.948,97	\$ -76.871,06	\$ -6.473,00
Resultados Extraordinarios	\$ 499,32	\$ 869,13	\$ 66,00
<b>Ganancia por las Actividades Ordinarias</b>	<b>\$ 34.109,44</b>	<b>\$ -71.401,79</b>	<b>\$ 83.026,00</b>
IMPUESTO A LAS GANANCIAS	\$ -17.304,84	\$ -	\$ -26.960,00
<b>RESULTADO DEL EJERCICIO</b>	<b>\$ 16.804,60</b>	<b>\$ -71.401,79</b>	<b>\$ 56.066,00</b>

Los EECC correspondientes al ejercicio finalizado el 31/08/20 fueron aprobados por Reunión de Socios de fecha 4 de enero de 2021.

Índices

INDICES	31/8/2020	31/8/2019	31/8/2018
Liquidez Acida = (AC-BC) / PC	4,62	2,27	2,14
Endeudamiento = P / PN	0,21	0,54	0,83
Solvencia = PN / P	4,75	1,85	1,21
Rentabilidad = RE / PN	0,11	-0,50	0,60

#### Flujo de efectivo

#### Empresa SAPYC S.R.L.

#### Asunto FLUJO DE CAJA

Descripcion	ago-20	sep-20	oct-20	nov-20	dic-20	ene-21
<b>Ingresos Operativos</b>						
Cobranza de Creditos	12.133.096,29	27.441.190,92	12.664.498,13	298.633,31	10.651.784,27	13.828.834,85
Retiros de Sociedades	6.193.871,64	7.440.166,14	3.395.089,68	1.772.251,61	5.207.645,74	914.989,28
<b>TOTAL INGRESOS OP.</b>	<b>18.326.967,93</b>	<b>34.881.357,06</b>	<b>16.059.587,81</b>	<b>2.070.884,92</b>	<b>15.859.430,01</b>	<b>14.743.824,13</b>
<b>Egresos Operativos</b>						
Pagos a Proveedores	-6.062.594,78	-7.259.815,55	-8.512.163,03	-4.731.729,63	-6.254.489,16	-15.999.259,80
Pagos de Gastos sin IVA	-237.722,44	-276.265,30	-193.325,95	-752.989,70	-560.035,07	-334.789,38
Pagos a Proveed. Menores	-178.704,21	-128.463,92	-107.127,60	-116.164,06	-141.601,02	-325.180,16
Pagos Ss. y Cs.Ss.	-3.352.794,71	-3.168.809,18	-2.793.998,46	-2.506.638,38	-2.534.322,76	-3.930.016,12
Pagos de Impuestos	-1.970.628,63	-2.104.125,70	-881.760,55	-813.913,31	-290.861,50	-2.759.968,40
Aportes a Sociedades	-	-7.000,00	-	-	-2.000,00	-1.500,00
<b>TOTAL EGRESOS OP.</b>	<b>-11.802.444,77</b>	<b>-12.944.479,65</b>	<b>-12.488.375,59</b>	<b>-8.921.435,08</b>	<b>-9.783.309,51</b>	<b>-23.350.713,86</b>
<b>FLUJOS OPERATIVOS NETOS</b>	<b>6.524.523,16</b>	<b>21.936.877,41</b>	<b>3.571.212,22</b>	<b>-6.850.550,16</b>	<b>6.076.120,50</b>	<b>-8.606.889,73</b>
<b>Ingresos Financieros</b>						
Nuevos Prestamos	-	-	-	-	-	-
Intereses de Inversiones	519.770,46	58.527,58	291.842,86	1.151.062,92	798.791,38	681.435,16
Recupero de Inversiones	-	-	-	-	-	-
Aportes de Socios	-	-	-	-	-	-
<b>TOTAL INGRESOS FIN.</b>	<b>519.770,46</b>	<b>58.527,58</b>	<b>291.842,86</b>	<b>1.151.062,92</b>	<b>798.791,38</b>	<b>681.435,16</b>
<b>Egresos Financieros</b>						
Cancelacion de Prestamos	-91.888,46	-92.645,58	-35.833,33	-22.500,00	-22.500,00	-22.500,00
Gastos /Imp. Ley 25.413	-144.014,31	-96.353,64	-275.000,63	-13.581,60	-127.077,91	-28.227,93
Intereses Pagados	-21.457,83	-14.253,37	-204.043,26	-367.882,35	-8.221,32	-4.580,88
Retiros de Socios	-6.730.985,42	-726.311,85	-4.141.145,86	-2.116.696,93	-679.657,79	-121.232,72
<b>TOTAL EGRESOS FIN.</b>	<b>-6.988.346,02</b>	<b>-929.564,44</b>	<b>-4.656.023,08</b>	<b>-2.520.660,88</b>	<b>-837.457,02</b>	<b>-176.541,53</b>
<b>FLUJOS FINANCIEROS NETOS</b>	<b>-6.468.575,56</b>	<b>-871.036,86</b>	<b>-4.364.180,22</b>	<b>-1.369.597,96</b>	<b>-38.665,64</b>	<b>504.893,63</b>
<b>FLUJOS TOTALES NETOS</b>	<b>55.947,60</b>	<b>21.065.840,55</b>	<b>-792.968,00</b>	<b>-8.220.148,12</b>	<b>6.037.454,86</b>	<b>-8.101.996,10</b>
Saldo Financiero Inicial	16.312.919,89	16.368.867,49	37.434.708,04	36.641.740,04	28.421.591,92	34.459.046,78
Movimientos del Mes	55.947,60	21.065.840,55	-792.968,00	-8.220.148,12	6.037.454,86	-8.101.996,10
Saldo Financiero Final	16.368.867,49	37.434.708,04	36.641.740,04	28.421.591,92	34.459.046,78	26.357.050,68

#### Nota explicativa de las variaciones negativas:

Oct/20: la variación negativa responde a un retiro de los socios.

Nov/20: la variación negativa responde a una baja de producción en octubre que llevo a un descenso en las cobranzas en el mes de noviembre. Al mismo tiempo, las obligaciones provenientes de los pagos a proveedores y salariales se mantienen en su mismo nivel.

Ene/21: la variación negativa responde a un adelanto de \$6,5M efectuado a un proveedor por material facturado en febrero, sumado a la cancelación de obligaciones en concepto de impuesto a las ganancias e IVA.

#### Cantidad de empleados

DOTACIÓN DE PERSONAL			
	2020	2019	2018
Cantidad de Empleados	54	69	187

\*Las cantidades expresadas refieren a la fecha de cierre de ejercicio al 31 de agosto de cada año.

Cantidad de empleados al 31 de enero de 2021: cuarenta y siete (43).

Las variaciones en la nómina de empleados se deben a fluctuaciones inherentes al tipo de actividad y características de las obras para cada período.

**Fideicomisos anteriores**

El Fiduciante ha participado del Fideicomiso Financiero “Energía Córdoba I” en el cual se emitieron valores fiduciarios por \$99.508.590 el 22 de diciembre de 2017. A la fecha de la presente Adenda al Prospecto los valores fiduciarios se encuentran completamente amortizados. Se podrá acceder a la información contable y documentación complementaria del fideicomiso financiero “Energía Córdoba I” a través del siguiente link: <http://www.cnv.gov.ar/sitioWeb/FideicomisosFinancieros>

Asimismo, el Fiduciante ha participado del Fideicomiso Financiero “Energía Córdoba II” en el cual se emitieron valores fiduciarios por \$86.921.713 el 19 de octubre de 2018. A la fecha de la presente Adenda al Prospecto los valores fiduciarios se encuentran completamente amortizados, con excepción de los CP iniciales, cuyo valor residual es de \$100 (pesos cien). Se podrá acceder a la información contable y documentación complementaria del fideicomiso financiero “Energía Córdoba II” a través del siguiente link: <http://www.cnv.gov.ar/sitioWeb/FideicomisosFinancieros>.

## VII. DESCRIPCIÓN DEL ORGANIZADOR Y COLOCADOR

*La siguiente descripción ha sido suministrada por Becerra Bursátil S.A al sólo y único efecto de información general.*

### Fecha de constitución y domicilio legal

BECERRA BURSÁTIL S.A. se encuentra inscripta en el Registro Público de Comercio bajo el N° 3314-A con fecha 18/06/2003. Su fecha de constitución fue el 12/05/2003 y su sede social se encuentra situada en Hipólito Yrigoyen 146, Piso 8° de la Ciudad de Córdoba. CUIT 30-70839876-0, teléfono/fax (0351) 5697667-5697668, correo electrónico: [bbcap@bbsa.com.ar](mailto:bbcap@bbsa.com.ar) y Sitio web: <http://www.bbsa.com.ar/>.

### Órgano de Administración y Fiscalización

APELLIDO Y NOMBRE	CARGO	VENCIMIENTO
BECERRA, GONZALO	Director Titular y Presidente	Hasta la Asamblea que trate el ejercicio finalizado el 31/12/2022
REYNA, LUCAS EMILLANO	Director Titular	Hasta la Asamblea que trate el ejercicio finalizado el 31/12/2022
GUELBERT, GUSTAVO ARIEL	Director Titular	Hasta la Asamblea que trate el ejercicio finalizado el 31/12/2022
BECERRA, RAÚL ALBERTO	Director Suplente	Hasta la Asamblea que trate el ejercicio finalizado el 31/12/2022
ZEBALLOS, SERGIO DANIEL	Síndico Titular	Hasta la Asamblea que trate el ejercicio finalizado el 31/12/2022
SERRA, GABRIELA EDITH	Síndico Suplente	Hasta la Asamblea que trate el ejercicio finalizado el 31/12/2022

Asimismo, la nómina de titulares de los órganos de administración y fiscalización se encuentra publicaba en [www.argentina.gov.ar/cnv](http://www.argentina.gov.ar/cnv).

### Actividad principal

Becerra Bursátil S.A. es una empresa líder en el mercado bursátil Regional basada en la ciudad de Córdoba, Argentina, especializada en brindar servicios de alta calidad, negociación de títulos valores tanto en mercado primario como secundario, administración y custodia de carteras privadas e institucionales, y cobertura de riesgo. Se encuentra inscripta en la Comisión Nacional de Valores como Agente de Liquidación y Compensación y Agente de Negociación Propio bajo el número 177 y como Agente de Colocación y Distribución Integral de fondos comunes de inversión bajo el número 8.

Becerra Bursátil S.A. es miembro de Bolsas y Mercados Argentinos S.A., Mercado Argentino de Valores S.A. y MATBA-ROFEX S.A.

## VIII. DESCRIPCIÓN DEL AGENTE OPERATIVO

*La información del Agente Operativo ha sido provista por éste y sólo tiene propósitos de información general.*

**GIECO SA – SAPYC SRL – CONSORCIO DE COOPERACIÓN**, es un consorcio de cooperación constituido el 2 de mayo de 2008, inscripto en el Registro Público de Comercio en Protocolo de Contrato y Disoluciones bajo matrícula 10932-B, con domicilio en Bv de los Calabreses 3434 B° Los Boulevares, Ciudad de Córdoba, Provincia de Córdoba. CUIT N° 33-71058119-9. Teléfono/Fax: +54 351 474-1594, correo electrónico: giecosapycgg@gmail.com.

### **Objeto**

El objeto del Consorcio de Cooperación es la organización común con la finalidad de facilitar, desarrollar, incrementar y concretar operaciones relacionadas con la actividad económica de sus miembros a través de la presentación en forma conjunta a los llamados a licitaciones, concursos de precios y contrataciones directas, tanto de obras públicas como privadas, en los que los miembros de común acuerdo decidan presentarse y, de resultar adjudicatarios, ejecutar los trabajos, servicios y suministros con todos los medios técnicos y financieros que sean menester y dispongan, según las obligaciones que asuman frente a las comitentes. Accesoriamente, el Consorcio de Cooperación podrá importar y exportar bienes, productos y suministros relaciones con su objeto. Asimismo, podrá realizar todo acto accesorio o vinculado a la consecución de su objeto. Todo ello con la finalidad de mejorar o acrecentar los resultados económicos de cada uno de los miembros. El Consorcio de Cooperación no podrá ejercer funciones de dirección sobre ninguno de sus miembros.

### **Comité Ejecutivo**

La reunión de los Representantes del Consorcio de Cooperación se denominará Comité Ejecutivo y tendrá a su cargo la conducción, organización, administración y representación del mismo. A tal fin, cada miembro propondrá dos Representantes, que serán designados por unanimidad de miembros. El Comité Ejecutivo será integrado por un Representante, en forma indistinta, por cada miembro. Los Representantes permanecerán en sus cargos mientras no les sea revocada su designación por comunicación fehaciente. La designación de Representante no será revocable sin causa. Serán considerados los "Representantes por cada miembro".

### **Representantes**

Se designan como Representantes del Consorcio de Cooperación:

- Por **GIECO S.A.** a Roberto Antonio Gieco y Gustavo Daniel Gieco Martina.
- Por **SAPYC S.R.L.** a Raúl Ignacio Grosso y Rubén Darío Borghello.



## IX. DESCRIPCIÓN DE EPEC

EPEC (Empresa Provincial de Energía de Córdoba) se creó el 31 de diciembre de 1952, de acuerdo a la ley N° 4358, con vigencia a partir del 1° de abril de 1953, es una empresa de carácter autárquico, que desarrolla su actividad en la órbita del Ministerio de Agua Ambiente y Energía de la Provincia de Córdoba. El objetivo **principal de la empresa es acompañar a Córdoba en la generación, transporte y distribución de energía eléctrica**. Domicilio: Bv. Mitre 343 - X5000FEJ, Ciudad de Córdoba, provincia de Córdoba, Argentina. CUIT: 30-99902748-9 Teléfono: 0351-4296000. Email [rpp@epec.com.ar](mailto:rpp@epec.com.ar). Sitio Web - [soporteweb@epec.com.ar](http://soporteweb@epec.com.ar)

### Misión

EPEC está dedicada a satisfacer las necesidades esenciales de la vida en sociedad, mediante la prestación de servicios que mejoran la calidad de vida e integran a todos los sectores sociales.

### Visión

La empresa trabaja para ser un referente nacional, gracias a su capacidad para prestar servicios esenciales a todos los sectores sociales, con alta calidad técnica y la máxima eficiencia en la administración.

### Valores

Los principales valores que persigue la empresa son la calidad, tanto en el servicio como en su producto técnico, el desarrollo integral de la provincia y sus habitantes y la innovación tecnológica, ofreciendo respuestas claras y veloces frente a las situaciones críticas y respetando el medio ambiente en los distintos aspectos de su actividad.

### Consejo de Empresa

El Consejo de Empresa es un órgano consultivo y asesor de EPEC. Su misión es controlar e informar sobre el cumplimiento del Contrato Programa al Poder Ejecutivo, además de otros temas relacionados con la Empresa. El órgano está compuesto por el Gerente General de EPEC y los secretarios generales de los sindicatos de Luz y Fuerza de Córdoba, Regional y Río Cuarto.

### Directorio

Actualmente el Directorio de EPEC está conformado por el Ing. Luis Enrique Giovine (Presidente), el Cr. Eduardo Jesús Gauna (Vicepresidente) y el Sr. Juan Alberto Jesús Grosso (Vocal).

El Gerente General de EPEC es el Ing. Juan Carlos Pimentel.

### Estructura Orgánica

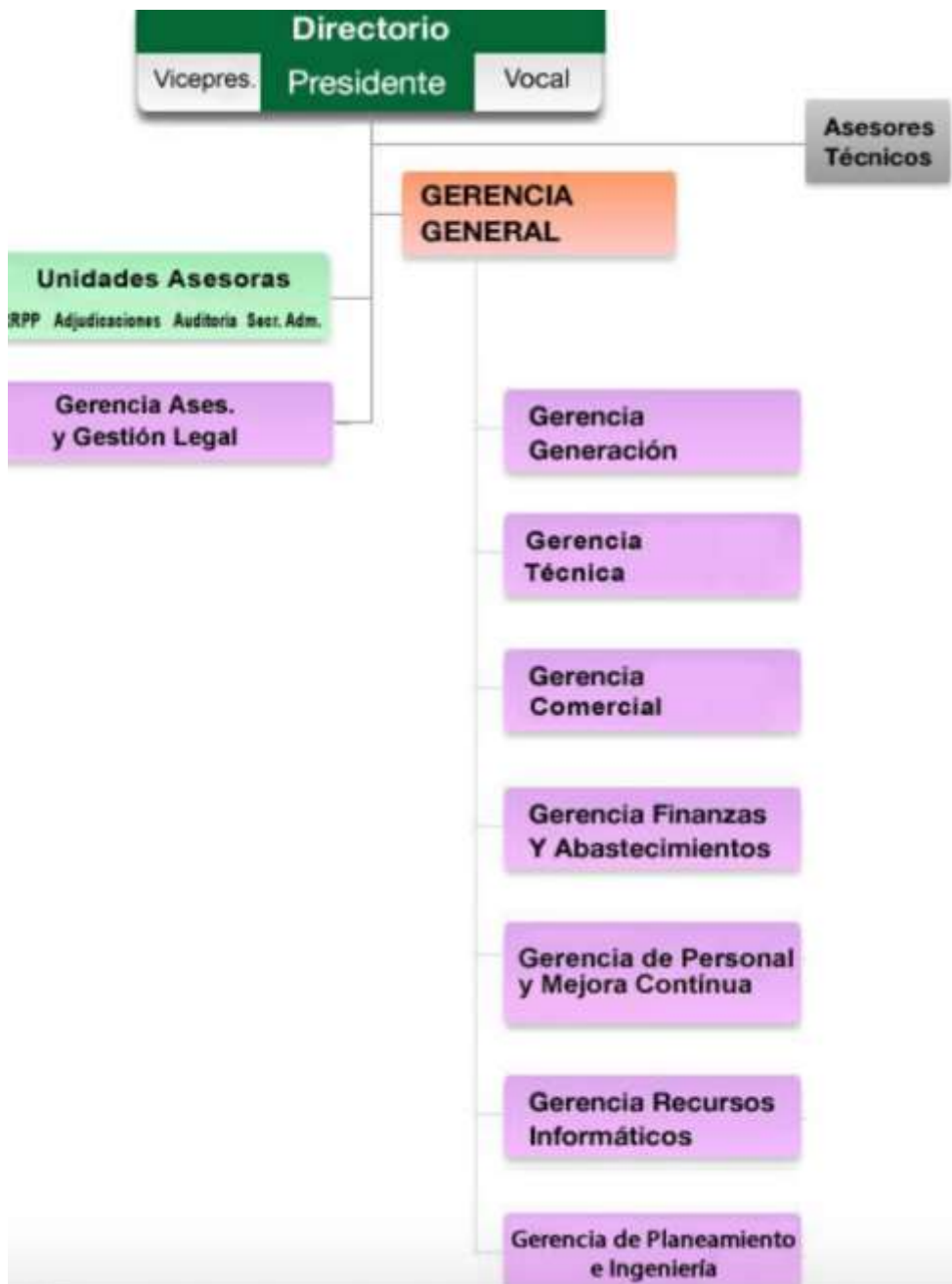

**EMPRESA PROVINCIAL DE ENERGÍA DE CÓRDOBA**  
**ESTADO DE SITUACIÓN PATRIMONIAL AL 31 DE DICIEMBRE DE 2019**  
**(presentado en forma comparativa con el ejercicio económico finalizado el 31 de diciembre de 2018)** (expresado en moneda homogénea a la fecha de cierre - en pesos)

	<u>31/12/2019</u>	<u>31/12/2018</u>
<b>ACTIVO</b>		
<b>ACTIVO CORRIENTE</b>		
Caja y bancos (nota 5.1)	1.301.111.266	3.155.750.460
Inversiones temporarias (anexo I)	658.111.232	171.925.557
Créditos por ventas (nota 5.2)	11.946.321.816	11.805.890.673
Otros créditos (nota 5.3)	2.578.395.998	8.389.934.305
<b>Total del activo corriente</b>	<u>16.483.940.312</u>	<u>23.523.500.995</u>
<b>ACTIVO NO CORRIENTE</b>		
Créditos por ventas (nota 5.2)	38.069.988	100.906.233
Otros créditos (nota 5.3)	138.340.223	686.544.828
Participaciones permanentes en sociedades controladas (anexo II)	3.094.525	1.389.538
Bienes de uso (nota 5.4)	34.366.847.875	37.044.715.623
Activos intangibles	21.292.355	8.232.443
<b>Total del activo no corriente</b>	<u>34.567.644.966</u>	<u>37.841.788.665</u>
<b>TOTAL DEL ACTIVO</b>	<u>51.051.585.278</u>	<u>61.365.289.660</u>
<b>PASIVO</b>		
<b>PASIVO CORRIENTE</b>		
Deudas:		
Comerciales (nota 5.5)	5.294.456.712	6.626.676.000
Préstamos (nota 5.6)	3.160.727.211	10.274.846.893
Remuneraciones y cargas sociales (nota 5.7)	5.582.823.480	5.429.498.150
Fiscales (nota 5.8)	2.965.224.450	2.352.920.435
Otras (nota 5.9)	356.192.957	-
<b>Total de deudas y del pasivo corriente</b>	<u>17.359.424.810</u>	<u>24.683.941.478</u>
<b>PASIVO NO CORRIENTE</b>		
Deudas:		
Comerciales (nota 5.5)	164.758.376	186.801.305
Préstamos (nota 5.6)	4.483.439.216	8.576.263.410
Remuneraciones y cargas sociales (nota 5.7)	9.368.842.408	7.701.094.192
Fiscales (nota 5.8)	3.618.157.389	3.343.225.716
Ingresos diferidos (nota 15)	442.984.547	918.676.217
Otras (nota 5.9)	2.705.414.732	2.964.175.573
Total de deudas	20.783.596.668	23.690.236.413
Previsiones (anexo IV)	860.099.212	1.166.157.435
<b>Total del pasivo no corriente</b>	<u>21.643.695.880</u>	<u>24.856.393.848</u>
<b>TOTAL DEL PASIVO</b>	<u>39.003.120.690</u>	<u>49.540.335.326</u>
<b>PATRIMONIO NETO</b> (según estado respectivo)	<u>12.048.464.588</u>	<u>11.824.954.334</u>
<b>TOTAL DEL PASIVO Y DEL PATRIMONIO NETO</b>	<u>51.051.585.278</u>	<u>61.365.289.660</u>

**ESTADO DE RESULTADOS CORRESPONDIENTE AL EJERCICIO ECONÓMICO FINALIZADO EL 31 DE DICIEMBRE DE 2019**  
**(presentado en forma comparativa con el ejercicio económico finalizado el 31 de diciembre de 2018)**  
 (expresado en moneda homogénea a la fecha de cierre - en pesos)

	<u>31/12/2019</u>	<u>31/12/2018</u>
Ventas netas (nota 5.10)	50.598.263.121	44.857.939.838
Costo de los servicios vendidos (anexo VI)	<u>(38.057.361.783)</u>	<u>(34.223.904.415)</u>
<b>Resultado bruto</b>	<b>12.540.901.338</b>	<b>10.634.035.423</b>
Gastos de comercialización (anexo VI)	(4.453.005.786)	(5.140.549.534)
Gastos de administración (anexo VI)	<u>(2.412.602.890)</u>	<u>(2.172.954.986)</u>
<b>Resultado operativo</b>	<b>5.675.292.662</b>	<b>3.320.530.903</b>
Resultado de inversiones en entes relacionados (anexo II)	1.704.987	537.750
Resultados financieros y por tenencia, netos (incluyendo el resultado por exposición a los cambios en el poder adquisitivo de la moneda)	(826.100.198)	(2.749.338.852)
Otros ingresos y egresos, netos (nota 5.11)	<u>(3.361.726.922)</u>	<u>(3.825.462.816)</u>
<b>Resultado antes de impuesto a las ganancias</b>	<b>1.489.170.529</b>	<b>(3.253.733.015)</b>
Impuesto a las ganancias (nota 8.a))	<u>(1.359.599.303)</u>	<u>1.393.648.637</u>
<b>Ganancia (pérdida) neta del ejercicio</b>	<b><u>129.571.226</u></b>	<b><u>(1.860.084.378)</u></b>

Los EECC correspondientes al ejercicio finalizado el 31/12/19 fueron aprobados por resolución del directorio N° 83029 de fecha 10 de marzo de 2020.

## X. DESCRIPCIÓN DEL AGENTE DE CONTROL Y REVISIÓN

*La información del Agente de Control y Revisión ha sido provista por éstos y sólo tiene propósitos de información general.*

### **Agente de Control y Revisión**

Es el Contador Público Ignacio Manuel Valdez, inscripto en el Consejo Profesional de Ciencias Económicas de la Provincia de Santa Fe, con matrícula N° 14.331 desde el 8 de agosto de 2005, con domicilio en San Lorenzo 1716, Piso 3 Oficina 1, Rosario (2000), Santa Fe, CUIT 24-27636560-2, teléfono: (0341) 4242147, y correo electrónico: [ivaldez@worcap.com](mailto:ivaldez@worcap.com), en carácter de Agente de Control y Revisión titular, y la Contadora Pública Mónica Beatriz Pinther, inscripta en el Consejo Profesional de Ciencias Económicas de la Provincia de Santa Fe con la matrícula 4.443 desde el año 1975, con domicilio en Alvear 40 bis, Rosario (2000), Santa Fe, CUIT 27-10409023-6, teléfono: (0341) 4385471, correo electrónico: [mpinther@studiopinther.com.ar](mailto:mpinther@studiopinther.com.ar) y página web: [www.studiopinther.com.ar](http://www.studiopinther.com.ar) en carácter de Agente de Control y Revisión suplente (en adelante el “Agente de Control y Revisión”).

Conforme lo establecido en el Artículo 6.3. del Contrato de Fideicomiso y las Normas de la CNV, los informes elaborados por el Agente de Control y Revisión sobre el resultado de las tareas desarrolladas durante la vigencia del fideicomiso, los que deben ser emitidos con una periodicidad no mayor a UN (1) mes y contar con la firma legalizada por el Consejo Profesional respectivo, serán publicados de conformidad con lo dispuesto en el art. 28 del Capítulo IV, Título V de las Normas.

## XI. DESCRIPCIÓN DEL HABER FIDEICOMITIDO

### **Contrato de obra**

A través de la Solicitud de Contratación N° 27.564/2016 la Empresa Provincial de Energía de Córdoba (en adelante “EPEC”) convocó a la Licitación Pública N° 4456 para la ejecución de la obra: “*Construcción de línea de transmisión en 132 kV entre E.T. General Debeza – E.R.Promáiz y Sistema de Comunicación*” (la “Obra”), según las previsiones de la Ley de Obras Públicas, y los términos y condiciones previstos en los pliegos que rigen la misma, adjudicando la ejecución de la misma al Consorcio.

El 30 de junio de 2017 el Consorcio suscribe el Contrato de Obra con EPEC en el que se establece que el Consorcio deberá ejecutar la obra en un plazo de 360 (trescientos sesenta) días -que serán computados desde el 3 de octubre de 2017 (fecha del acta de Replanteo e inicio de Obra de EPEC)-, sin perjuicio de las prórrogas que pueden solicitarse de tiempo en tiempo por imprevistos que dificultan el desarrollo de la obra- y EPEC deberá abonar ciertas sumas contra el avance de la obra. Se han solicitado sucesivas prórrogas desde el vencimiento del plazo de ejecución de obra. EPEC otorgó ampliaciones del plazo, siendo la última hasta el 9 de abril de 2019. Con posterioridad a esa fecha, se han solicitado nuevas prórrogas, siendo la última del 30 de julio de 2019 por un plazo de 120 días.

Ingresarán a la Cuenta Recaudadora los pagos de los Usuarios Cedidos a EPEC, para que luego el Fiduciario transfiera a la Cuenta Fiduciaria los pagos correspondientes a los Certificados de Avance de Obra y Certificados Complementarios.

### **Estado de la Obra a la fecha del Prospecto.**

Actualmente la ejecución física de la obra se encuentra al 100% y se están cumpliendo con los trámites administrativos necesarios para su recepción.

### **Descripción particular de los CAO.**

Los CAO y Certificados Complementarios presentan como deudor a EPEC. La Recaudación Cedida sobre los Usuarios Cedidos se encuentra en garantía y con afectación directa al pago de los Certificados de Avance de Obra y los Certificados Complementarios. Cualquier referencia a los CAO o Certificados Complementarios será comprensiva sin limitación, el derecho a la percepción de todos y cada uno de los montos en concepto de cuotas de capital y/o intereses resarcitorios y/o punitivos, derechos, garantías, créditos y acciones derivados o asociados a los CAO y Certificados Complementarios cedidos al Fideicomiso, al igual que las Cobranzas, rentas, frutos, acciones, derechos, créditos y acciones emergentes de los mismos, así como la totalidad de la Documentación de los CAO y Certificados Complementarios que los instrumenten transferidos al Fideicomiso Financiero e identificados que forman parte integrante del Contrato de Fideicomiso.

*CAOs emitidos con anterioridad a la Fecha de Corte de la Ampliación.*

Codigo de Certificado	Fecha Emisión	Fecha Referencia	Importe de Certificado	Importe Neto a financiar post pago cuota AGOSTO 2020
<b>CAOs originales</b>				
CAO2	30/1/2018	19/2/2018	11.223.024,38	10.007.970
CAO3	27/2/2018	19/3/2018	30.806.844,38	27.471.558
CAO4	12/3/2018	1/4/2018	18.691.778,42	16.668.123
CAO5	17/4/2018	7/5/2018	33.675.493,00	32.774.063
<b>SUB-TOTAL 1era serie</b>				<b>86.921.713</b>
<b>CAO ampliacion</b>				
CAO6	8/5/2018	28/5/2018	23.443.079,69	<b>16.550.172</b>
CAO7	2/7/2018	22/7/2018	12.427.330,78	<b>9.243.189</b>
CAO8	24/7/2018	13/8/2018	8.849.442,81	<b>6.747.531</b>
CAO9	21/8/2018	10/9/2018	13.709.560,27	<b>10.705.942</b>
CAO10	23/8/2018	12/9/2018	28.695.159,95	<b>22.408.358</b>
CAO11	17/9/2018	7/10/2018	7.044.159,36	<b>5.121.196</b>
CAO12	19/10/2018	8/11/2018	2.460.768,03	<b>1.823.413</b>
CAO13	20/11/2018	10/12/2018	1.074.535,63	<b>894.490</b>
CAO14	7/12/2018	27/12/2018	12.455.818,14	<b>10.368.757</b>
CAO15	23/1/2019	12/2/2019	142.160,58	<b>122.118</b>
<b>SUB-TOTAL 2da serie</b>				<b>83.985.166</b>
<b>total</b>				<b>170.906.879</b>

#### *Términos y condiciones de emisión de los CAO*

Monto: es el monto líquido que tenga que financiar EPEC neto de retenciones impositivas. Este monto se va a ir conformando de los distintos certificados emitidos. A la actualidad, el monto correspondiente al segundo lote de cesión asciende a \$124.196.931 (\$84 millones más servicios devengados y proyectados a partir de la Fecha de Corte de la Ampliación).

Denominación: Pesos

Plazo total: 60 meses desde la fecha de replanteo de la obra.

Período de gracia: 12 meses.

Amortización: Cada uno de los CAO será cancelado en 36 cuotas mensuales y consecutivas de acuerdo al sistema de amortización francés. El vencimiento del primer pago de capital, para cada certificado, operará el primer día hábil del mes 13 desde el comienzo del primer período de intereses

Intereses: BADLAR Banco Privados + 8,75%.

Base: 30/360, 12 meses de 30 días.

Período de intereses: (i) para el primer pago desde la fecha de referencia del CAO hasta el día anterior a la fecha de pago del primer servicio, ambos inclusive, y (ii) para el resto de los servicios desde la última fecha de pago de servicio hasta el día anterior a la siguiente fecha de pago de servicio, ambos inclusive.

Cálculo BADLAR: Promedio aritmético simple de la Tasa Badlar para Bancos Privados para el período comprendido entre los diez días hábiles anteriores al inicio de cada Período de Devengamiento (inclusive) y los diez días hábiles anteriores al vencimiento de cada Período de Devengamiento (exclusive).

Garantía: los pagos ingresados en la Cuenta Recaudadora por los Usuarios Cedidos listados en el Anexo IV del Contrato de Cesión o los que eventualmente los reemplacen conforme lo dispuesto en la cláusula quinta del Contrato de Cesión.

Sustitución o incorporación de Contratos de Suministro: La facturación mensual total estimada de los Usuarios Cedidos, no deberá ser menor a 1,3 veces el valor de la cuota máxima esperada de los certificados emitidos. Si la recaudación mensual neta de cargos fuera menor a 1,2 veces la cuota máxima esperada, en un plazo no mayor a siete días hábiles, EPEC deberá sustituir y/o ceder nuevos Contratos de Suministro que cumplan con los criterios de elegibilidad.

Saldo de Reserva: la cuenta recaudadora deberá tener siempre un saldo mínimo igual al monto de la cuota máxima esperada.

#### *Información estadística y particular sobre los CAO.*

A continuación, se presenta cierta información estadística sobre los Certificados de Avance de Obra.

- Han sido emitidos por EPEC a favor del Consorcio con motivo de la ejecución de la Obra.
- Han sido originados con anterioridad a la Fecha de Corte de la Ampliación.
- Son pagaderos exclusivamente en Pesos.
- Tienen como plazo máximo de pago 60 meses.
- Tienen un monto promedio de \$ 10.000.000 (Pesos diez millones)
- No se encuentran en mora a la Fecha de Corte de la Ampliación.
- La instrumentación de cada CAO no contraviene ninguna disposición aplicable en materia de contrataciones con el Estado para proyectos de obra pública.

- h) Se encuentran instrumentados en la forma requerida por las leyes y reglamentaciones aplicables para que los derechos evidenciados por el mismo puedan ser cedidos en fideicomiso al Fiduciario, en beneficio de los Beneficiarios de Valores Fiduciarios.
- i) No están ni se espera que estén sujetos a ningún tipo de gravamen ni restricción alguna a los fines de su cesión al Fideicomiso, en beneficio de los Beneficiarios de Valores Fiduciarios.

#### ***Condiciones de Elegibilidad de los CAO.***

Cada Certificado de Avance de Obra deberá reunir los siguientes requisitos:

- a) Haber sido emitido por la EPEC a favor de los Fiduciantes con motivo de la ejecución de la Obra;
- b) Sean Certificados de Avance de Obra o Certificados Complementarios;
- c) Correspondan a la ejecución de obras prevista para el Contrato de Obra;
- d) Que sean emitidos conforme las normas que rigen la contratación; y
- e) Sea una obligación de pago legal, válida y vinculante del Deudor Cedido bajo dicho Contrato de Obra, legalmente exigible contra EPEC de conformidad con la ley de concursos y quiebras y los principios generales del derecho o cualquier otra disposición legal o administrativa competente;

Los CAO y los Certificados Complementarios se instrumentan a través de un documento emitido por la EPEC, los pliegos que rigen la contratación, Contrato de Obra y sus adendas de fechas 7 de septiembre de 2017, 19 de septiembre de 2017 y 22 de septiembre de 2017, en las cuales –según manifiesta con carácter de declaración jurada cada Fiduciante- se ha previsto que los mismos pueden ser cedidos en los términos del Libro Tercero, Título IV, Capítulo 30 del CCCN, sin necesidad de notificación al deudor cedido y a tenor de los artículos 70 a 72 de la Ley 24.441). Sin perjuicio de lo anteriormente mencionado, cada cesión de CAO y Certificados Complementarios serán informados complementariamente a EPEC mediante una nota, la cual deberá ser recepcionada por autoridad competente.

De manera mensual el Fiduciario transferirá a Caja de Valores S.A. los importes percibidos de la Cobranza para su acreditación en las respectivas cuentas de los titulares de Valores Fiduciarios con derecho al cobro, conforme los Cuadros Teóricos de Pagos de Servicios que se incluyen a continuación.

#### ***Mecanismo de Cobranza de los Bienes Fideicomitados***

Los Usuarios Cedidos depositan mensualmente en la Cuenta Recaudadora los pagos adeudados a EPEC por los Contratos de Suministro de Energía Eléctrica. El Fiduciario transferirá de la Cuenta Recaudadora a la Cuenta Fiduciaria la totalidad de las Cobranzas acreditadas dentro de los 3 (tres) Días Hábiles siguientes al vencimiento de cada servicio de los CAO y de los Certificados Complementarios cedidos al Fideicomiso., así como también los intereses punitivos y/o cargas moratorias generados por atrasos sobre dichos conceptos. En las fechas mencionadas en los cuadros del apartado (B) de la Sección XIII, el Fiduciario transferirá a Caja de Valores S.A. los importes correspondientes a los Pagos de Servicios de los VDF y CP para que sean depositadas en las cuentas de los titulares de Valores Fiduciarios.

Los CAO y Certificados Complementarios han sido emitidos a nombre del Consorcio de Cooperación



**XII. FLUJO DE FONDOS TEÓRICO**

Cobranzas correspondientes al segundo lote de cesión.

Fecha de Pago	Interés CAOs Ampliación	Amortización de Capital CAOs Ampliación	Cuota total CAOs Ampliación	Capital Pendiente CAOs Ampliación
1/3/2021	17.984.464	18.906.040	36.890.504	65.079.126
1/4/2021	2.325.223	3.033.679	5.358.902	62.045.447
1/5/2021	2.216.832	3.142.069	5.358.902	58.903.378
1/6/2021	2.104.569	3.254.333	5.358.902	55.649.045
1/7/2021	1.988.294	3.370.608	5.358.902	52.278.437
1/8/2021	1.867.865	3.491.037	5.358.902	48.787.401
1/9/2021	1.743.133	3.615.768	5.358.902	45.171.632
1/10/2021	1.613.945	3.744.957	5.358.902	41.426.675
1/11/2021	1.480.141	3.878.761	5.358.902	37.547.914
1/12/2021	1.341.556	4.017.346	5.358.902	33.530.568
1/1/2022	1.198.019	4.160.882	5.358.902	29.369.686
1/2/2022	1.049.354	4.309.547	5.358.902	25.060.139
1/3/2022	895.378	4.463.524	5.358.902	20.596.615
1/4/2022	735.900	4.623.002	5.358.902	15.973.613
1/5/2022	570.724	3.621.942	4.192.666	12.351.671
1/6/2022	441.315	3.751.351	4.192.666	8.600.320
1/7/2022	307.282	3.274.636	3.581.918	5.325.684
1/8/2022	190.282	2.958.585	3.148.868	2.367.099
1/9/2022	84.574	996.334	1.080.908	1.370.765
1/10/2022	48.976	720.228	769.205	650.536
1/11/2022	23.243	637.631	660.874	12.906
1/12/2022	461	6.340	6.801	6.566
1/1/2023	235	6.566	6.801	0
<b>TOTAL</b>	<b>\$ 40.211.765</b>	<b>\$ 83.985.166</b>	<b>\$ 124.196.931</b>	

Los Cuadros de Flujos Teóricos de Cobranzas incluyen las cobranzas futuras proyectadas conforme a la tasa BADLAR representativa vigente del 34,1250%. A la fecha del prospecto la cobranza acumulada es \$36.892.451 y la misma se encuentra depositada en la Cuenta Fiduciaria abierta en Banco Coinag S.A. bajo titularidad del Fideicomiso.

XIII. CRONOGRAMA DE PAGO DE SERVICIOS

(A) INGRESOS Y GASTOS

Fecha	INGRESOS				GASTOS			ING NETO	Pago Interés VDF	Pago Interés VDF Adicional	Disponible para Amortización total	Pago de Amortización VDF	Pago Amort VDF Adicional	Disponible para CP	Amortización CP	Amortización CP Adicional	Utilidad CP	Utilidad CP Adicional	Disponible Final
	Cuota Epec FFECH (sin Amp)	Cuota Epec FFECH Ampliación	Recup IIBB	Renta Financ.	Admin de Inv.	Gastos generales	IIBB												
abr-21	4.429.279	42.249.406	322.714	266.321	- 32.486	- 2.427.937	- 306.267	44.501.030	-	- 2.674.198	41.826.832	-	- 41.826.832	-	-	-	-	-	-
may-21	4.429.279	5.358.902	306.267	86.581	-	- 185.380	- 289.231	9.706.416	-	- 1.293.041	8.413.375	-	- 8.413.375	-	-	-	-	-	-
jun-21	4.429.279	5.358.902	289.231	74.267	-	- 188.380	- 271.588	9.691.712	-	- 1.015.224	8.676.487	-	- 8.676.487	-	-	-	-	-	-
jul-21	4.429.279	5.358.902	271.588	61.569	- 22.242	- 422.880	- 253.313	9.422.902	-	- 728.719	8.694.183	-	- 8.694.183	-	-	-	-	-	-
ago-21	4.429.279	5.358.902	253.313	48.845	-	- 185.380	- 234.386	9.670.572	-	- 441.630	9.228.942	-	- 9.228.942	-	-	-	-	-	-
sep-21	4.429.279	5.358.902	234.386	35.338	-	- 210.380	- 214.783	9.632.742	-	- 136.883	9.495.859	-	- 4.145.346	5.350.513	-	- 2.999.900	- 1.175.306	- 1.175.306	-
oct-21	4.429.279	5.358.902	214.783	29.271	- 11.345	- 422.880	- 194.479	9.403.530	-	-	9.403.530	-	-	9.403.530	-	-	- 4.701.765	- 4.701.765	-
nov-21	4.429.279	5.358.902	194.479	29.271	-	- 185.380	- 173.449	9.653.100	-	-	9.653.100	-	-	9.653.100	-	-	- 4.826.550	- 4.826.550	-
dic-21	4.429.279	5.358.902	173.449	29.271	-	- 197.507	- 151.669	9.641.725	-	-	9.641.725	-	-	9.641.725	-	-	- 4.820.863	- 4.820.863	-
ene-22	4.429.279	5.358.902	151.669	29.271	- 8.781	- 430.880	- 129.110	9.400.349	-	-	9.400.349	-	-	9.400.349	-	-	- 4.700.174	- 4.700.174	-
feb-22	3.916.750	5.358.902	129.110	29.271	-	- 185.380	- 105.745	9.142.907	-	-	9.142.907	-	-	9.142.907	-	-	- 4.571.453	- 4.571.453	-
mar-22	2.514.818	5.358.902	105.745	29.271	-	- 188.380	- 83.010	7.737.345	-	-	7.737.345	-	-	7.737.345	-	-	- 3.868.673	- 3.868.673	-
abr-22	1.666.232	5.358.902	83.010	29.271	- 8.781	- 422.880	- 63.470	6.642.283	-	-	6.642.283	-	-	6.642.283	-	-	- 3.321.142	- 3.321.142	-
may-22	-	4.192.666	63.470	29.271	-	- 185.380	- 45.658	4.054.369	-	-	4.054.369	-	-	4.054.369	-	-	- 2.027.185	- 2.027.185	-
jun-22	-	4.192.666	45.658	29.271	-	- 188.380	- 35.305	4.043.910	-	-	4.043.910	-	-	4.043.910	-	-	- 2.021.955	- 2.021.955	-
jul-22	-	3.581.918	35.305	29.271	- 8.781	- 422.880	- 24.583	3.190.251	-	-	3.190.251	-	-	3.190.251	-	-	- 1.595.125	- 1.595.125	-
ago-22	-	3.148.868	24.583	29.271	-	- 185.380	- 15.223	3.002.118	-	-	3.002.118	-	-	3.002.118	-	-	- 1.501.059	- 1.501.059	-
sep-22	-	1.080.908	15.223	29.271	-	- 210.380	- 6.766	908.256	-	-	908.256	-	-	908.256	-	-	- 454.128	- 454.128	-
oct-22	-	769.205	6.766	29.271	- 8.781	- 422.880	- 3.918	369.662	-	-	369.662	-	-	369.662	-	-	- 184.831	- 184.831	-
nov-22	-	660.874	3.918	29.271	-	- 185.380	- 1.859	506.823	-	-	506.823	-	-	506.823	-	-	- 253.412	- 253.412	-
dic-22	-	6.801	1.859	29.271	-	-	- 37	37.894	-	-	37.894	-	-	37.894	-	-	- 18.947	- 18.947	-
ene-23	-	6.801	37	833	- 5.938	-	- 19	1.715	-	-	1.715	-	-	1.715	- 100	- 100	- 757	- 757	-
TOTAL	52.390.587	124.196.931	2.926.562	1.012.816	- 107.136	- 7.454.284	- 2.603.867	170.361.611	-	- 6.289.695	164.071.916	-	- 80.985.166	83.086.750	- 100	- 3.000.000	- 40.043.325	- 40.043.325	-



De acuerdo a la proyección del cuadro precedente los gastos e impuestos totales durante la vigencia del Fideicomiso serán de aproximadamente \$10.165.287, los cuales representan un 5,63% sobre los ingresos totales proyectados del Fideicomiso, estimados en \$180.526.897. Existen diferencias inmatereales que obedecen a redondeo.

La Renta Financiera estimada es la que “ganará” el FF por la inversión de sus fondos líquidos. Mientras que la “Admin. De Inv.” corresponde al porcentaje de honorarios que se paga al Fiduciario por la administración de dichos fondos líquidos, siendo dicha comisión equivalente al 10% del rendimiento financiero bruto, obtenido por las inversiones efectuadas durante el período de permanencia de su imposición.

La referencia a “Admin de Inv” es un gasto para el FF porque forma parte de los honorarios del Fiduciario (explicado en punto anterior).

Los conceptos incluidos como “Gastos Generales” son todo el gasto inherente al FF propio del Fiduciario. En Proveedores se encuentran incluidos los siguientes honorarios y gastos: Honorario del Organizador y Colocador, Asesor Legal, Asesor Contable, Legalizaciones de Balances, Agente de Revisión y Control, Asesor Impositivo, Publicaciones de Aviso de Pago, horarios de Caja de Valores, costos de CNV, Derechos de cotización de Bolsa de Rosario, Derecho de estudio y cotización BCBA, Autorización secundaria BYMA, Apertura rueda de difusión, Tasa de estudio, Diarios emisión, gastos Roadshow, Honorarios Fiduciario, Honorarios calificadora de riesgo.

El único impuesto a estimar corresponde a “Ingresos Brutos”. El mismo se estima como “recuperable” entre los ingresos registrados atento que conforme surge de la Adenda al Contrato de Obra, la Epec se hace cargo de este impuesto de modo tal que el Fiduciario se lo factura a Epec y retiene ese valor al próximo mes. Por ese motivo se ve tanto como gasto e ingreso este valor.-

## **(B) CUADROS TEÓRICOS DE PAGO DE SERVICIOS**

### **VALORES DE DEUDA FIDUCIARIA ADICIONALES**

El Fiduciario ha emitido el 19 de octubre de 2018 VDF por un V/N de \$83.921.713. Luego de emitir los Valores Fiduciarios Adicionales, el valor nominal de los VDF emitidos bajo el Fideicomiso podrá alcanzar los \$170.906.879.

Este Cuadro Teórico de Pago de Servicios se ha expresado considerando que el interés establecido en este Prospecto rige para todos Períodos de Devengamiento (Tasa De Referencia más 5,5% n.a). La estimación del flujo teórico de pago de los VDF se ha realizado conforme a la tasa BADLAR representativa vigente del 34,1250%. Existen diferencias inmatereales que obedecen a redondeo.



Fecha	Intereses	Amort Capital	Tot. Servicio	Saldo Cap
20/4/2021	2.674.198	41.826.832	44.501.030	39.158.333
20/5/2021	1.293.041	8.413.375	9.706.416	30.744.958
20/6/2021	1.015.224	8.676.487	9.691.712	22.068.471
20/7/2021	728.719	8.694.183	9.422.902	13.374.288
20/8/2021	441.630	9.228.942	9.670.572	4.145.346
20/9/2021	136.883	4.145.346	4.282.229	- 0
<b>TOTAL</b>	<b>6.289.695</b>	<b>80.985.166</b>	<b>87.274.861</b>	-

**CERTIFICADOS DE PARTICIPACIÓN ADICIONALES**

Fecha	Amortización	Utilidad	Total del Servicio	Saldo Cap
20/9/2021	2.999.900	1.175.306	4.175.206	100
20/10/2021	-	4.701.765	4.701.765	100
20/11/2021	-	4.826.550	4.826.550	100
20/12/2021	-	4.820.863	4.820.863	100
20/1/2022	-	4.700.174	4.700.174	100
20/2/2022	-	4.571.453	4.571.453	100
20/3/2022	-	3.868.673	3.868.673	100
20/4/2022	-	3.321.142	3.321.142	100
20/5/2022	-	2.027.185	2.027.185	100
20/6/2022	-	2.021.955	2.021.955	100
20/7/2022	-	1.595.125	1.595.125	100
20/8/2022	-	1.501.059	1.501.059	100
20/9/2022	-	454.128	454.128	100
20/10/2022	-	184.831	184.831	100
20/11/2022	-	253.412	253.412	100
20/12/2022	-	18.947	18.947	100
20/1/2023	100	757	857	-
<b>TOTAL</b>	<b>3.000.000</b>	<b>40.043.325</b>	<b>43.043.325</b>	

El Fiduciario ha emitido el 19 de octubre de 2018 CP por un V/N de \$3.000.000. Luego de emitir los Valores Fiduciarios Adicionales, el valor nominal de los CP emitidos bajo el Fideicomiso podrá alcanzar los \$ 6.000.000.

La rentabilidad de los Certificados de Participación puede verse afectada en virtud de la variabilidad que experimente la Tasa De Referencia de los VDF y los conceptos estimados en el flujo teórico. Existen diferencias inmateriales que obedecen a redondeo.

La información indicada en la presente sección se encuentra confeccionada a la fecha de la Adenda.

**Destino de los fondos provenientes de la Colocación.**

Del producido de la colocación de los Valores Fiduciarios -que no integra el patrimonio fideicomitado- el Organizador de la Colocación transferirá los importes necesarios a la Cuenta Fiduciaria para que el Fiduciario constituya el Fondo de Reserva. Una vez deducidos los importes correspondientes al Fondo de Reserva y a la cancelación de cualquier importe que corresponda abonar de conformidad con los términos de este Contrato, de existir un remanente el Organizador de la Colocación lo pondrá a disposición de los Fiduciantes como complemento del pago del precio de la cesión de los Bienes Fideicomitados, salvo que de otro modo el Fiduciario le instruya en forma previa.



De conformidad con lo establecido en el artículo 5 del contrato constitutivo del Consorcio de Cooperación suscripto por Gieco S.A. y SAPYC S.R.L. el 2 de mayo de 2008, los fondos recaudados en la Colocación de los Valores Fiduciarios serán distribuidos en un 50% para cada uno.



XIV. ESQUEMA GRÁFICO DEL FIDEICOMISO FINANCIERO

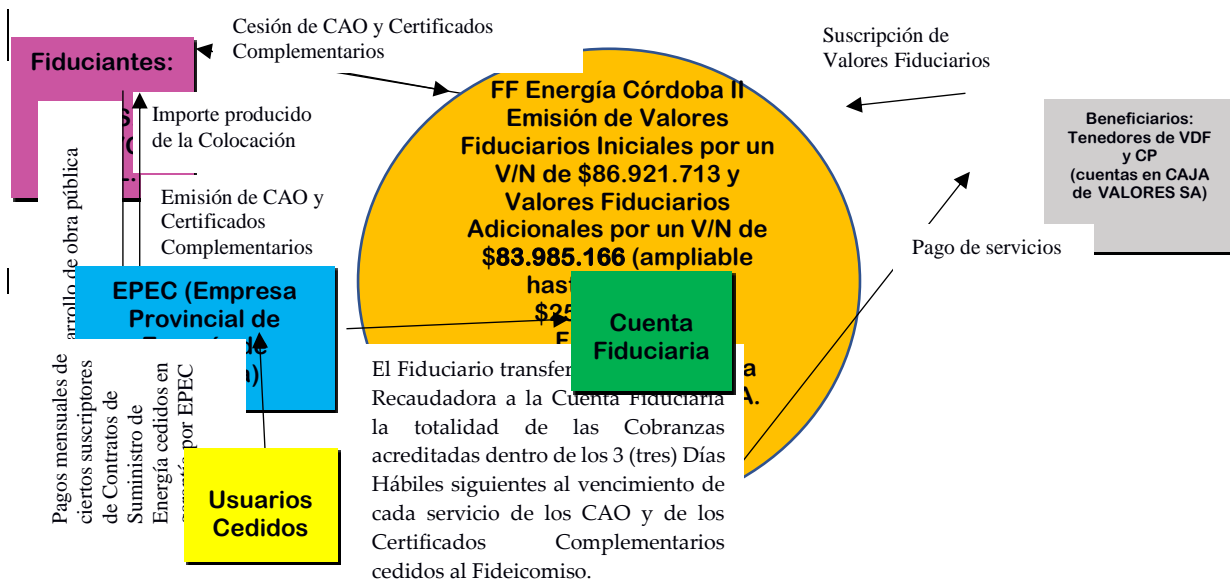

Descripción de la operatoria del Fid

Los Usuarios Cedidos depositan mensualmente en la Cuenta Recaudadora los pagos adeudados a EPEC por los Contratos de Suministro de Energía Eléctrica. El Fideuciario transferirá de la Cuenta Recaudadora a la Cuenta Fiduciaria la totalidad de las Cobranzas acreditadas dentro de los 3 (tres) Días Hábiles siguientes al vencimiento de cada servicio de los CAO y de los Certificados Complementarios cedidos al Fideicomiso, así como también los intereses punitivos y/o cargas moratorias generados por atrasos sobre dichos conceptos. En las fechas mencionadas en los "Cuadros Teóricos de Pagos de Servicios" de la Sección "Descripción del Haber Fideicomitado", el Fideuciario transferirá a Caja de Valores S.A. los importes correspondientes a los Pagos de Servicios de los VDF y CP para que sean depositadas en las cuentas de los titulares de Valores Fiduciarios.



## XV. PROCEDIMIENTO DE COLOCACIÓN

Por instrucción de los Fiduciarios, se ha designado como Colocador a Becerra Bursátil S.A. (el “Colocador”), quien celebrará un contrato de colocación con los Fiduciarios y con el Fiduciario. Previo a iniciar el Período de Colocación, los Fiduciarios podrán instruir al Fiduciario la designación de agentes adicionales para que participen en la Colocación.

Los Valores de Deuda Fiduciaria y los Certificados de Participación serán colocados por oferta pública sólo en la República Argentina, conforme con los términos de la Ley N° 26.831, y las Normas de la CNV, por el Colocador y los demás agentes autorizados.

La oferta de Valores Fiduciarios se dirige únicamente a los inversores calificados indicados en el Prospecto (los “Inversores Calificados”) definidos en la Sección I Capítulo VI Título II de las Normas de la CNV. No sólo los suscriptores iniciales de los Valores Fiduciarios deberán encontrarse dentro de la categoría de Inversor Calificado al momento de su suscripción inicial, sino que dichas cualidades deberán también ser reunidas por los sucesivos titulares de dichos valores durante toda la vigencia de los mismos. Los intermediarios autorizados a intervenir en la oferta pública de valores negociables que actúen como tales en las respectivas operaciones de compraventa, deberán verificar que la parte compradora reúna los requisitos de Inversor Calificado.

Autorizada la oferta pública, y en la oportunidad que determine el Colocador y los Fiduciarios, según las condiciones del mercado y conforme lo informen previamente al Fiduciario, se publicará un Aviso de Colocación en los sistemas de información dispuestos por los Mercados en donde se listen y/o negocien los Valores Fiduciarios y en la Autopista de la Información Financiera (“AIF”) de la CNV, en el que se indicará, entre otros, el Período de Difusión, el Período de Licitación y la Fecha de Liquidación (el “Aviso de Colocación”).

Los Valores Fiduciarios Adicionales serán colocados mediante el sistema denominado “Subasta Holandesa Modificada” conforme al rango de precio que surja de la oferta y la demanda de las solicitudes de suscripción durante el Período de Licitación a través del sistema de colocaciones primarias del Mercado Argentino de Valores S.A. (“SEMAV”) bajo la modalidad abierta. Becerra Bursátil S.A. actuará como organizador de la colocación (el “Organizador de la Colocación”). Las solicitudes de suscripción serán recibidas por el Colocador y los demás agentes autorizados.

El monto mínimo de suscripción es de \$ 20.000 (Pesos veinte mil) y múltiplos de 1.

Podrán obtenerse copias del presente Prospecto en las oficinas del Colocador y del Fiduciario –indicadas en la contratapa del Prospecto–, los Días Hábiles en el horario de 10 a 15hs., y en las páginas de Internet “[www.argentina.gob.ar/cnv](http://www.argentina.gob.ar/cnv)” y/o “[www.bolsar.com](http://www.bolsar.com)” y/o “[www.mervaros.com.ar](http://www.mervaros.com.ar)”.

### I.- Colocación de los Valores Fiduciarios:

**1.1.** Las solicitudes de suscripción referidas a los Valores Fiduciarios Adicionales se recibirán separadamente para el Tramo Competitivo (ofertas superiores a un valor nominal de \$ 1.000.000) y para el Tramo No Competitivo (ofertas iguales o inferiores a un valor nominal de \$ 1.000.000). Las solicitudes de suscripción correspondientes al Tramo Competitivo deberán indicar el precio solicitado para los VDF y los CP.

**1.2.** En ambos tramos la adjudicación de los VDF y CP se realizará a un precio único por cada Valor Fiduciario (el “Precio de Corte”, conforme se describe a continuación), que será el menor precio aceptado para las ofertas registradas en el Tramo Competitivo conforme al procedimiento indicado en el apartado 1.3 siguiente.

**1.3.** A efectos de determinar el Precio de Corte de los Valores Fiduciarios Adicionales, las ofertas se anotarán comenzando con las ofertas registradas en el Tramo No Competitivo que alcancen hasta el 50% del valor nominal los Valores Fiduciarios Adicionales. Luego se anotarán las del Tramo Competitivo comenzando con las ofertas de mayor precio y continuando con las ofertas hasta agotar los Valores Fiduciarios Adicionales. En el caso que no se haya podido colocar la totalidad de los Valores Fiduciarios Adicionales disponibles, se adjudicarán los Valores Fiduciarios Adicionales remanentes a los Fiduciarios, conforme lo establecido en el apartado II. 2.10 siguiente. Si no se hubiesen registrado ofertas en el Tramo No Competitivo el Precio de Corte se determinará en base a las ofertas que se hubieren formulado para el Tramo Competitivo en la forma preestablecida para dicho tramo.

Con la autorización del Colocador, los Fiduciarios – considerando criterios objetivos- se reservan el derecho de rechazar el Precio de Corte por resultar insatisfactorio conforme las condiciones actuales de mercado, informando inmediatamente dicho rechazo a quien haya enviado la solicitud de suscripción a través de un medio fehaciente de comunicación, exponiéndose los motivos en los cuales se fundamenta la falta de aceptación de la oferta recibida, en cuyo caso se adjudicará la totalidad de los Valores Fiduciarios Adicionales a los Fiduciarios, conforme lo establecido en el apartado II. 2.10 siguiente.

**1.4.** Determinado el Precio de Corte, los Valores Fiduciarios Adicionales serán adjudicados comenzando por las ofertas formuladas en el Tramo No Competitivo de la siguiente forma:



Si las ofertas en el Tramo No Competitivo superan el 50% del valor nominal de los VDF y los CP disponibles, la totalidad de las ofertas en este último tramo serán prorrateadas reduciéndose por lo tanto en forma proporcional los montos adjudicados hasta alcanzar el 50% del valor nominal o hasta alcanzar el porcentaje de ofertas recibidas en el Tramo Competitivo -si éste fuera menor al 50%- y luego continuará la adjudicación en el Tramo Competitivo en la forma indicada en el apartado 1.3 anterior.

Si las ofertas en el Tramo No Competitivo no superan el 50% del valor nominal, la totalidad de las ofertas en este último tramo serán adjudicadas conforme las cantidades solicitadas sin prorrateo alguno hasta alcanzar el porcentaje de ofertas recibidas en el Tramo Competitivo, y luego continuará la adjudicación en el Tramo Competitivo en la forma indicada en el apartado 1.3 anterior.

Si no existiesen ofertas en el Tramo No Competitivo, la totalidad de las ofertas recibidas en el Tramo Competitivo se adjudicarán en la forma indicada en el apartado 1.3 anterior.

Si no existiesen ofertas en el Tramo Competitivo -independientemente de existir o no ofertas en el Tramo No Competitivo- el Colocador con el consentimiento de los Fiduciantes y previa notificación al Fiduciario declararán desierta la colocación, adjudicándose los Valores Fiduciaros Adicionales a los Fiduciantes conforme lo indicado en el apartado II. 2.10 siguiente.

En todos los casos las adjudicaciones se realizarán de conformidad con el límite establecido en el artículo 4º, inciso (b), Capítulo IV, Título VI de las Normas de la CNV, aclarándose que la adjudicación en el Tramo No Competitivo no podrá superar el 50% del monto adjudicado a terceros distintos del Fiduciante.

1.5. Las adjudicaciones en el nivel del menor precio aceptado se harán a prorrata en el caso que esas ofertas superen el importe remanente a adjudicar.

## II.- Otras disposiciones:

2.1. Una vez obtenida la autorización de oferta pública por parte de la CNV, y en la oportunidad que determinen el Colocador y los Fiduciantes, conforme fuera informado previamente al Fiduciario y una vez publicado el Aviso de Colocación se procederá a dar comienzo al período de difusión que será de por lo menos 3 (días) Días Hábiles Bursátiles (el “Período de Difusión”). Una vez finalizado el Período de Difusión comenzará el período de licitación que será de por lo menos 1 (un) Día Hábil Bursátil (el “Período de Licitación”) y junto con el Período de Difusión el “Período de Colocación”). El Período de Colocación podrá ser modificado, prorrogado y/o suspendido en cualquier momento por el Colocador, con la previa aprobación de los Fiduciantes y previa notificación al Fiduciario, circunstancia que se informará mediante la publicación, de un nuevo Aviso de Colocación en los sistemas de información dispuestos por los Mercados en donde se listen y/o negocien los Valores Fiduciaros, y en la AIF de la CNV como mínimo el día hábil anterior al Período de Licitación. En el supuesto de que el Período de Licitación se modifique, prorrogue y/o suspenda, se dejará constancia que los inversores iniciales podrán retirar sus ofertas sin penalización alguna hasta el Día Hábil anterior al cierre del nuevo Período de Licitación.

2.2. El Colocador realizará en el marco de la Ley N° 26.831 de Mercado de Capitales y de las Normas de la CNV sus mejores esfuerzos para colocar los Valores Fiduciaros, los cuales podrán incluir, entre otros, algunos de los siguientes actos: (i) envío de correos electrónicos a potenciales inversores con material de difusión, de ser el caso; (ii) publicaciones y avisos en medios de difusión de reconocido prestigio; (iii) conferencias telefónicas con potenciales inversores; (iv) distribución de material de difusión escrito a potenciales inversores, incluyendo el presente Prospecto e información contenida en el presente; (v) reuniones informativas colectivas (*road shows*) y/o individuales (*one on one*) con potenciales inversores acerca de las características de los Valores Fiduciaros y de los Bienes Fideicomitidos en particular, todo lo cual se realizará de conformidad con las normas y conforme con lo dispuesto en el presente; así como (vi) la difusión a través de los medios correspondientes regulados por el Mercado Abierto Electrónico S.A.

En este sentido, con anterioridad al otorgamiento de la autorización de la oferta pública por parte de la CNV, el Colocador podrá distribuir, entre potenciales inversores, un Prospecto Preliminar en los términos del Artículo 8, Capítulo IX, Título II de de las Normas de la CNV.

Los agentes miembros del Mercado Argentino de Valores S.A. y/u otro agente habilitado deberán enviar a Becerra Bursátil S.A. una solicitud de habilitación por vía telefónica número +54 351 5697666 y/o través de correo electrónico ([operaciones@bbsa.com.ar](mailto:operaciones@bbsa.com.ar)) hasta las 16 hs. del último día del Período de Difusión Pública, es decir, del día hábil anterior al Período de Licitación Pública para que tales agentes miembros sean dados de alta en la rueda licitatoria una vez confirmada por Becerra Bursátil S.A. la recepción de la solicitud de habilitación.

2.3. Al finalizar el Período de Colocación, los resultados se informarán al Fiduciario y se publicará un aviso en los sistemas de información dispuestos por los Mercados en donde se listen y/o negocien los Valores Fiduciaros y en la AIF de la CNV, informando el resultado de la colocación y el Precio de Corte para los VDF y el Precio de Corte para los CP. A su vez, se comunicará a los respectivos representantes de solicitudes de suscripción el precio de colocación -que será único y que resulta del Precio de Corte para los VDF y el Precio de Corte de los CP- y las cantidades asignadas, debiéndose pagar el precio en la Fecha de Liquidación.

2.4. Si como resultado de cualquier prorrateo el valor nominal a adjudicar a un oferente contuviera decimales por debajo de los V/N \$ 0,50 los mismos serán suprimidos a efectos de redondear el valor nominal de los Valores Fiduciaros Adicionales a adjudicar. Contrariamente, si contuviera





decimales iguales o por encima de V/N \$ 0,50, los mismos serán ponderados hacia arriba, otorgando a dichos decimales V/N \$ 1 de los Valores Fiduciarios Adicionales a adjudicar.

**2.5.** A los efectos de suscribir Valores Fiduciarios Adicionales, los interesados deberán suministrar aquella información o documentación que deban o resuelvan libremente solicitarle el Colocador y/o los demás agentes autorizados y/o el Fiduciario para el cumplimiento de su función y de, entre otras, las normas sobre lavado de activos de origen delictivo y sobre prevención del lavado de dinero para el mercado de capitales emanadas de la Unidad de Información Financiera creada por la Ley N° 25.246, en especial las Resoluciones N° 3/2014, , 4/2017, 21/2018, 134/2018 y 156/2018 de la UIF y modificatorias y cualquier otra normativa aplicable.

El Colocador y/o los demás agentes autorizados no podrán aceptar solicitudes de suscripción si éstas no cumplen con la normativa anti-lavado de dinero aplicable y con los procedimientos establecidos en el presente para el proceso de suscripción de los Valores Fiduciarios Adicionales y/o con cualquier otra normativa aplicable, sin que ello genere derecho a reclamo o indemnización alguno contra el Colocador y/o el Fiduciario. El Colocador y/o los demás agentes autorizados podrán solicitar a los oferentes el otorgamiento de garantías para asegurar el posterior pago de sus solicitudes de suscripción.

La remisión de una orden por parte de los inversores o de una oferta por parte de los agentes autorizados implicará la aceptación y el conocimiento de todos y cada uno de los términos y mecanismos establecidos bajo la presente sección.

**2.6.** Los agentes autorizados a intervenir en la oferta pública de valores negociables que actúen como tales en las respectivas operaciones de compraventa, deberán verificar que la parte compradora reúna los requisitos antes indicados, sin posibilidad de que ello genere derecho a reclamo o indemnización alguno contra el Colocador y/o el Fiduciario.

**2.7.** El Colocador, una vez finalizado el Período de Colocación y en base a información y documentación propia y del Colocador, confeccionará un legajo en donde se registrarán todas las solicitudes de suscripción de los Valores Fiduciarios Adicionales como así también las diversas publicaciones y los esfuerzos de colocación efectuados. Dentro de los diez (10) Días Hábiles de finalizado el Período de Colocación, el Colocador deberá remitir al Fiduciario la documentación respaldatoria de los esfuerzos de colocación efectuados.

Los Certificados Globales se acreditarán a nombre del Fiduciario en una cuenta especial abierta en Caja de Valores S.A., cuyo depositante será Becerra, y a dicho efecto el Fiduciario comunicará fehacientemente a Caja de Valores S.A. tal circunstancia. El Colocador procederá a la distribución final de los Valores Fiduciarios a las cuentas comitentes y depositantes indicadas en las solicitudes de suscripción.

**2.8.** Los Valores Fiduciarios Adicionales deberán ser integrados en efectivo en la Fecha de Liquidación mediante transferencia electrónica de los Pesos pertinentes en la cuenta que oportunamente indique el Colocador.

En caso que uno o más inversores no abonaren el precio de colocación de los Valores Fiduciarios Adicionales, los derechos de tales inversores a recibir los Valores Fiduciarios Adicionales caducarán automáticamente y el Fiduciario notificará a la Caja de Valores S.A. de tal circunstancia. Ni el Fiduciario ni el Colocador asumirán ningún tipo de responsabilidad por la falta de pago del precio de colocación de los Valores Fiduciarios Adicionales por parte de los inversores.

**2.9.** Del producido de la colocación de los Valores Fiduciarios -que no integra el patrimonio fideicomitado- el Organizador de la Colocación transferirá los importes necesarios a la Cuenta Fiduciaria para que el Fiduciario constituya el Fondo de Reserva. Una vez deducidos los importes correspondientes al Fondo de Reserva y a la cancelación de cualquier importe que corresponda abonar de conformidad con los términos de este Contrato, de existir un remanente el Organizador de la Colocación lo pondrá a disposición de los Fiduciantes como complemento del pago del precio de la cesión de los Bienes Fideicomitados, salvo que de otro modo el Fiduciario le instruya en forma previa.

**2.10.** Los Valores Fiduciarios Adicionales no colocados entre terceros, podrán ser adjudicados a los Fiduciantes como contraprestación de la transferencia de los Bienes Fideicomitados al Fideicomiso. El precio de adjudicación de los Valores Fiduciarios Adicionales será equivalente a: (i) el Precio de Corte de los VDF y CP, respectivamente, en caso de existencia de ofertas, o (ii) su valor nominal, en caso de inexistencia de ofertas.

**2.11.** El Colocador percibirá una comisión de hasta el 0,5% sobre el Valor de Emisión, según lo determinen de manera conjunta con los Fiduciantes. Ni los Fiduciantes ni el Fiduciario pagarán comisión alguna y/o reembolsarán gasto alguno a los agentes autorizados distintos del Colocador, sin perjuicio de lo cual, dichos agentes podrán cobrar comisiones y/o gastos directa y exclusivamente a los oferentes que hubieran cursado órdenes de compra a través suyo.

**2.12.** Los Valores Fiduciarios serán listados en Mercado Argentino de Valores S.A., Bolsas y Mercados Argentinos S.A. y podrán negociarse en el Mercado Abierto Electrónico S.A. y/o en cualquier otro mercado autorizado por la CNV.

**2.13. Resoluciones de la UIF:**



*En cumplimiento de lo dispuesto en el capítulo III de la Resolución N° 21/2018 de la UIF y sus modificatorias, el Colocador y demás agentes autorizados a utilizar el sistema deberán remitir la documentación exigida en la citada resolución, con las excepciones allí previstas. Tal documentación, en los términos de la Resolución N° 21/2018 de la UIF y sus modificatorias así como cualquier otra información y/o documentación requerida por la normativa que resulte aplicable, entre ellas, sin limitación, las resoluciones 29/2013, 3/2014, 92/2016, 4/2017, 30-E/2017, 21/18, 134/2018 y 156/2018 de la UIF, deberá ser remitida al Fiduciario por el Colocador respecto de las solicitudes de suscripción ingresadas a través de los mismos luego del cierre de la colocación en los plazos establecidos en el Contrato de Colocación y por los demás agentes autorizados respecto de las solicitudes de suscripción ingresadas por dichos agentes inmediatamente luego del cierre del Período de Colocación. A tal fin los potenciales inversores deberán proveer dicha información al Colocador y/o a los demás agentes autorizados. El incumplimiento de este deber imposibilitará al Fiduciario cumplir con el análisis de los clientes de acuerdo a las leyes y regulaciones vigentes en materia de prevención del lavado de activos y del financiamiento del terrorismo y cualquier otra normativa que resulte aplicable.*



## XVI. DESCRIPCIÓN DEL TRATAMIENTO IMPOSITIVO

*El siguiente es un resumen de ciertas consideraciones impositivas relativas a la inversión en los Valores Fiduciarios confeccionado por el Asesor Impositivo del Fideicomiso. Este resumen es sólo a título informativo y se basa en las leyes y reglamentaciones vigentes a la fecha del presente Prospecto. Si bien se considera que este resumen constituye una correcta interpretación de las leyes y reglamentaciones vigentes a la fecha del presente Prospecto, no puede asegurarse que las autoridades fiscales o tribunales responsables de la aplicación de dichas leyes y reglamentaciones estarán de acuerdo con esta interpretación o que no habrá cambios en dichas leyes y reglamentaciones o en la interpretación de las mismas por parte de dichos autoridades fiscales o tribunales.*

El mismo se basa en una razonable aplicación de la legislación vigente a la fecha del presente Prospecto, sujeta a diferentes interpretaciones y a cambios futuros. Los inversores deben consultar a sus asesores respecto del tratamiento fiscal en el orden nacional, provincial o local, que en particular deberán otorgar a las compras, propiedad y disposición de los Valores Fiduciarios.

Si bien este resumen se considera una interpretación correcta de la legislación vigente a la fecha de este Prospecto, no puede asegurarse que los tribunales o las autoridades fiscales responsables de la aplicación de dichas leyes concuerden con esta interpretación. Las leyes tributarias argentinas han sufrido numerosas reformas en el pasado, y podrán ser objeto de reformulaciones, derogación de exenciones, restablecimiento de impuestos, y otras clases de modificaciones que podrían disminuir o eliminar el rendimiento de las inversiones.

LOS COMPRADORES POTENCIALES DE LOS VALORES DEBEN CONSULTAR A SUS ASESORES IMPOSITIVOS EN LO QUE RESPECTA A LAS CONSECUENCIAS IMPOSITIVAS APLICABLES DE ACUERDO CON SUS SITUACIONES PARTICULARES, DERIVADAS DE LA ADQUISICIÓN, TENENCIA Y DISPOSICIÓN DE LOS VALORES FIDUCIARIOS.

### I. IMPUESTOS QUE GRAVAN AL FIDEICOMISO

#### I.1. Impuesto a las Ganancias

El artículo 73 inciso a) punto 6 de la ley del impuesto a las ganancias establece que, los fideicomisos financieros constituidos en el país son sujetos pasivos del tributo desde la celebración del contrato de constitución. Conforme lo dispuesto en por leyes N° 27.430 y N° 27.541, las ganancias netas imponibles del Fideicomiso se encuentran sujetas a la alícuota del: (i) 30% para los ejercicios fiscales que inicien hasta el 1° de enero de 2021, inclusive; y (ii) 25% para los ejercicios fiscales que inicien a partir del 2 de enero de 2021.

No obstante lo expuesto, el artículo 205 de la Ley N° 27.440, estableció un tratamiento diferencial para los fideicomisos financieros cuyos Valores Fiduciarios (Títulos de Deuda y Certificados de Participación) sean colocados por oferta pública con autorización de la Comisión Nacional de Valores. Estos no tributarán el Impuesto a las Ganancias, excepto por la proporción de inversiones que dichos fideicomisos realicen fuera de la República Argentina y, en la medida que realicen inversiones en el exterior, estarán sujetos al impuesto en forma proporcional a tales inversiones.

Cuando se cumplan los requisitos mencionados previamente, los inversores deberán incluir, en sus propias declaraciones juradas, las ganancias que distribuya el fideicomiso financiero para otorgarles el tratamiento que disponga la normativa aplicable en materia del tributo, de no haber mediado el fideicomiso.

Asimismo, la Resolución 4498/2019 establece que -los fideicomisos y los FCI que no deban tributar el Impuesto a las Ganancias en virtud de lo dispuesto por el artículo 205 mencionado- deberán observar lo siguiente:

1. A efectos de facilitar el cumplimiento de las obligaciones tributarias a los inversores personas físicas y sucesiones indivisas, al momento de distribuir las ganancias de los fideicomisos los fiduciarios deberán poner a disposición de los sujetos residentes en el país, en proporción al porcentaje de participación que posean en el vehículo, un "Certificado de Resultados" donde se deberá detallar, entre otros conceptos (i) la ganancia neta de fuente argentina obtenida durante el período fiscal en cuestión, discriminada de acuerdo a la naturaleza de las rentas, (ii) el importe de las retenciones y/o percepciones sufridas y (iii) demás pagos a cuenta ingresados durante el período fiscal, por el Impuesto a las Ganancias y sobre los créditos y débitos en cuentas bancarias y otras operatorias, que resulten computables, etc.
2. En la primera distribución de utilidades que los inversores perciban por resultados correspondientes a ejercicios iniciados a partir del 1° de enero de 2018, los fideicomisos adicionarán al informe previsto anteriormente, cuando corresponda, (i) los datos relativos al importe del saldo a favor computable, originado en el pago de anticipos del Impuesto a las Ganancias que excedieron la obligación del período por las ganancias de fuente extranjera que esos entes deban declarar o que no pudieron ser compensados con otros impuestos a cargo del vehículo y (ii) los quebrantos que tuvieran su origen en ganancias de fuente argentina y que estuvieran pendientes de compensación en el Impuesto a las Ganancias por ejercicios iniciados antes del 1° de enero de 2018.
3. Cuando los inversores sean sociedades, empresas unipersonales, profesionales que complementen su actividad con una explotación comercial o viceversa, los fiduciarios deberán poner a disposición de aquéllos la ganancia neta de fuente argentina del vehículo, determinada con base en la normativa que sería aplicable si este último fuera el sujeto del impuesto. Deberán así también, informarles el importe de las retenciones, percepciones y demás pagos a cuenta, así como los saldos a favor y quebrantos, atribuibles a cada uno de ellos.



Asimismo, y conforme decreto 382/19 (28/05/19), los fideicomisos financieros a los que hace referencia el art. 205 de la Ley 27.440 son aquellos cuyo objeto sea: ... “(ii) el financiamiento o la inversión en cualquier tipo de proyecto, empresa o activos a través de valores negociables o cualquier otro tipo de instrumento, certificado, contrato de derivados, participación o asociación, en cualquiera de sus variantes y/o combinaciones”.

En resumen, con relación al presente contrato de fideicomiso, atento que los Certificados de Participación y Valores de Deuda Fiduciaria que emitirá se colocarán por Oferta Pública con autorización de la Comisión Nacional de Valores y no se prevé la realización de inversiones en el exterior, el fideicomiso no tributará el Impuesto a las Ganancias.

## I.2. Impuesto al Valor Agregado

El Fideicomiso queda sujeto al impuesto al valor agregado por los hechos imponible que protagonice o se verifiquen con relación al patrimonio fideicomitado (débitos fiscales de IVA), atento a que la ley del gravamen contempla, como sujetos del tributo, a los agrupamientos no societarios y otros entes individuales o colectivos. Sin perjuicio de ello, corresponde analizar las actividades a desarrollar por el Fideicomiso a los efectos de determinar si existe algún tratamiento preferencial para las mismas.

En este sentido, el artículo 84 de la ley N° 24.441 dispone que cuando los bienes fideicomitados fuesen créditos, las transmisiones a favor del fideicomiso no constituirán prestaciones o colocaciones financieras gravadas. Asimismo, el mencionado artículo establece que cuando el crédito cedido incluya intereses de financiación, el sujeto pasivo del impuesto por la prestación correspondiente a estos últimos continuará siendo el fideicomitente, salvo que el pago deba efectuarse al cesionario o a quien éste indique, en cuyo caso será quien lo reciba el que asumirá la calidad de sujeto pasivo.

Bajo esta normativa, la transferencia de los bienes fideicomitados del Fiduciante al Fideicomiso Financiero no genera hechos imponible alcanzados por este impuesto. Con relación a las prestaciones financieras gravadas, correspondientes a los créditos que integran el patrimonio fideicomitado, cuyos vencimientos o pagos -lo que fuera anterior- se verifiquen con posterioridad a la cesión fiduciaria, el sujeto pasivo por los intereses de financiación será el Fideicomiso, ello debido a que es el Fiduciario quien percibe los flujos de fondos destinados a cancelar el capital y los intereses de los créditos oportunamente fideicomitados.

Respecto al tratamiento impositivo correspondiente a las Inversiones en Fondos Líquidos, corresponde señalar que existen diversas exenciones en las normas legales del IVA para operaciones de inversión en el mercado financiero del país, entre las cuales se encuentran las prestaciones financieras que puedan resultar involucradas en la emisión, suscripción, colocación, transferencia y renta de cuotapartes de fondos comunes de inversión. Por lo tanto, puede afirmarse que -en términos generales- las rentas o retribuciones derivadas de las operaciones de inversiones que pueda realizar el Fideicomiso Financiero se encontrarían exentas o no alcanzadas por el impuesto al valor agregado.

## I.3. Impuesto sobre los Ingresos Brutos

Este es un impuesto de carácter local, es decir provincial o de la Ciudad de Buenos Aires. En el caso de la Provincia de Santa Fe recae sobre el ejercicio habitual de una actividad a título oneroso, cualquiera sea el resultado obtenido y la naturaleza del sujeto que la realice. En general, las legislaciones fiscales locales no contienen normas específicas relacionadas con el tratamiento a dispensar a los fideicomisos financieros.

En el caso de la Provincia de Santa Fe, el Código Fiscal no posee previsiones expresas respecto de los Fideicomisos Financieros. No obstante, la Administración Provincial de Impuestos de la provincia les ha reconocido el carácter de sujetos de las obligaciones tributarias respecto de la determinación e ingreso del tributo que corresponda a la naturaleza de la actividad desarrollada.

Dicho Organismo interpretó a través de la Resolución N° 17/05 de la Administración Provincial de Impuestos de la Provincia de Santa Fe (API) que las operaciones realizadas por los fideicomisos financieros, tienen el tratamiento previsto para las entidades financieras comprendidas en el régimen de la Ley Nacional 21.526, debiendo tributar el impuesto sobre los Ingresos Brutos según lo dispuesto en el artículo 140 del Código Fiscal (t.o. 1997 y sus mod.).

Dicho artículo dispone que en las operaciones realizadas por las entidades financieras comprendidas en el régimen de la Ley N° 21.526 y sus modificaciones, se considerará ingreso bruto a los importes devengados en función del tiempo en cada período.

Agrega que en tales casos la base imponible estará constituida por el total de la suma del haber de las cuentas de resultado, no admitiéndose deducciones de ningún tipo, excepto que se trate de bancos de carácter público con domicilio fiscal en la Provincia de Santa Fe, para los cuales la base imponible estará constituida por la diferencia que resulte entre el total de la suma del haber de las cuentas de resultados y los intereses y actualizaciones pasivas. Asimismo, para éste último caso se computarán como intereses acreedores y deudores respectivamente, las compensaciones establecidas por el Artículo 3 de la Ley Nro. 21.572 y los cargos determinados de acuerdo con el Artículo 2 inciso a) del citado texto legal. Los intereses y actualizaciones aludidos serán por financiaciones, mora o punitorios.



En consecuencia, el fideicomiso deberá tributar el impuesto sobre los ingresos brutos tomando como base imponible la suma del haber de las cuentas de resultado, no admitiéndose deducciones de ningún tipo.

Por último, en el caso de obtener ingresos o realizar gastos en distintas jurisdicciones locales, correspondería la aplicación de las normas del Convenio Multilateral, que instruye el procedimiento de distribución de los ingresos obtenidos entre todos los fiscos involucrados, debiéndose analizar el tratamiento fiscal aplicable que disponga cada jurisdicción involucrada.

#### I.4. Impuesto de Sellos

En materia de impuesto de sellos, los antecedentes remiten a consultas en las que la Administración Provincial de Impuestos (A.P.I.) ha entendido que el contrato de fideicomiso se encuentra gravado a la tasa del 7,5 por mil sobre el 100% de las remuneraciones atribuibles al fiduciario, mientras que consideró exenta del gravamen la transferencia fiduciaria de los bienes al fideicomiso financiero con Oferta Pública.

Así la Administración Provincial de Impuestos de la Provincia de Santa Fe ha interpretado que los instrumentos relacionados para posibilitar la negociación y emisión de los Valores Fiduciarios para su Oferta Pública, encuadran en la exención prevista en el inciso 39) a) del artículo 183 del Código Fiscal, que eximen a los instrumentos, actos y operaciones de cualquier naturaleza, vinculados y/o necesarios para posibilitar la emisión de títulos valores representativos de deuda de sus emisoras, cualesquiera otros títulos valores destinados a la oferta pública en los términos de la Ley 26.831 de Mercado de Capitales, por parte de sociedades debidamente autorizadas por la Comisión Nacional de Valores a hacer oferta pública de dichos valores. No obstante, tal criterio no está incluido en el texto del Código Fiscal.

Asimismo, dicho Organismo mediante la Resolución N° 44/14 del 1° de diciembre de 2014 estableció que la transmisión de la propiedad fiduciaria del fiduciante al fiduciario, incluida en los contratos de fideicomisos, queda fuera del ámbito del impuesto de sellos solo en caso que dicha transmisión no conlleve contraprestación ni liberalidad alguna del fiduciario al fiduciante, ratificando que los contratos de fideicomisos deberán tributar el impuesto de sellos aplicando la alícuota contemplada en el artículo 19 inciso 4.d) de la ley impositiva anual, sobre la base imponible constituida por la retribución correspondiente al fiduciario, incluido el denominado honorario de éxito o de resultado, cualquiera fuere la denominación con la que a este se lo designe en el contrato, con exclusión del importe que constituya el reembolso de gastos, debidamente acreditado como tales.

#### I.5. Impuesto sobre los Bienes Personales

Atento a lo normado en la Ley del gravamen, los fideicomisos financieros no son sujetos pasivos del impuesto sobre los bienes personales. Asimismo, el Fiduciario no será responsable por el ingreso del gravamen correspondiente a los activos fideicomitados en su calidad de responsable sustituto.

#### I.6. Impuesto sobre los Débitos y Créditos

La ley 25.413 estableció el Impuesto sobre los Débitos y Créditos en Cuenta Corriente Bancaria, cuya alícuota general vigente es del 0,6%. Se encuentran dentro del objeto del impuesto los débitos y créditos, de cualquier naturaleza, efectuados en cuentas abiertas en las entidades comprendidas en la Ley de Entidades Financieras, con excepción de los expresamente excluidos por la ley y la reglamentación.

Asimismo, el gravamen alcanza a los movimientos y entregas de fondos que se efectúan a través de sistemas de pagos organizados reemplazando el uso de las cuentas corrientes siempre que dichos movimientos o entrega de fondos sean efectuados, por cuenta propia y/o ajena, en el ejercicio de actividades económicas.

El inciso c) del artículo 10 del Decreto No. 380/2001 – modificado por el Decreto 117/19 – establece que se encuentran exentos del impuesto los débitos y créditos correspondientes a las cuentas utilizadas en forma exclusiva en el desarrollo de su actividad por los fideicomisos financieros constituidos en el país conforme a las disposiciones del Código Civil y Comercial de la Nación, siempre que: (i) los bienes fideicomitados se constituyan con activos homogéneos que consistan en títulos valores públicos o privados o derechos creditorios provenientes de operaciones financiación evidenciados en instrumentos públicos o privados, verificados como tales en su tipificación y valor por los organismos de control de acuerdo a lo que exija la pertinente normativa en vigor, y (ii) la totalidad de los valores fiduciarios cuenten con oferta pública de conformidad con lo exigido por la normativa aplicable en la materia.

En cumplimiento de las disposiciones de la RG AFIP N° 3900/2016, a los fines del reconocimiento de la exención señalada, se procederá a la inscripción de las cuentas bancarias de las que resulte titular el fideicomiso en el “Registro de Beneficios Fiscales en el Impuesto sobre los Créditos y Débitos en Cuentas Bancarias y otras Operatorias”.

## II. IMPUESTO QUE GRAVAN LOS VALORES FIDUCIARIOS

### II.1. Impuesto a las Ganancias

#### II.1.1. Rendimientos de los Valores de Deuda Fiduciaria (intereses).



#### Personas humanas y sucesiones indivisas residentes

La Ley N° 27.541, publicada en el Boletín Oficial el 23/12/2019 introdujo modificaciones a la Ley del Impuesto a las Ganancias ("LIG"), reestableciendo las exenciones que, respecto de los intereses y rendimientos de valores fiduciarios, habían sido dejadas sin efecto por la reforma efectuada a través de la Ley N° 27.430 (B.O.N. 29/12/2017).

En consecuencia, en tanto los valores de deuda fiduciaria sean colocados mediante oferta pública, los intereses y rendimientos de los mismos, percibidos por personas humanas y sucesiones indivisas residentes en el país, se encuentran exentos del Impuesto a las Ganancias.

#### Personas jurídicas residentes

Respecto a personas jurídicas, los intereses o rendimientos quedarán alcanzados por el gravamen a las siguientes alícuotas: del 30% para los ejercicios iniciados hasta el 1 de enero de 2021, inclusive; y (ii) al 25% para los ejercicios que se inicien a partir del 2 de enero de 2021.

#### Beneficiarios del exterior (personas humanas o jurídicas no residentes)

Se encuentran exentos del gravamen los intereses de títulos de deuda de fideicomisos financieros constituidos en el país conforme a las disposiciones del Código Civil y Comercial de la Nación, colocados por oferta pública, obtenidos por beneficiarios del exterior (según lo dispuesto por el cuarto párrafo del inciso u) del artículo 26 de la LIG). La exención será de aplicación en la medida en que tales beneficiarios no residan en jurisdicciones no cooperantes o los fondos invertidos no provengan de jurisdicciones no cooperantes. El listado de jurisdicciones no cooperantes se encuentra detallado en el artículo 24 del Decreto N° 1344/1998, reglamentario de la Ley del Impuesto a las Ganancias

### II.1.2. Resultados obtenidos por la compraventa de los Valores Fiduciarios.

#### Personas humanas y sucesiones indivisas residentes

En el caso de las personas humanas y sucesiones indivisas residentes en el país, los resultados obtenidos por la enajenación de valores fiduciarios se encuentran exentos del Impuesto a las Ganancias, en la medida que tales valores coticen en bolsas o mercados de valores autorizados por la Comisión Nacional de Valores, de acuerdo a lo dispuesto por el inciso u) del artículo 26 de la Ley del Impuesto a las Ganancias.

#### Personas jurídicas residentes

Respecto a personas jurídicas, los resultados de las enajenaciones de los Valores Fiduciarios quedarán alcanzados a las siguientes alícuotas: del 30% para los ejercicios iniciados hasta el 1 de enero de 2021, inclusive; y (ii) al 25% para los ejercicios que se inicien a partir del 2 de enero de 2021.

#### Beneficiarios del exterior (personas humanas o jurídicas no residentes)

El resultado de la enajenación de Valores de Deuda Fiduciaria se encuentra exento del impuesto a las ganancias en función de lo expuesto respecto al tratamiento de los intereses de dichos títulos.

Respecto al tratamiento correspondiente a la enajenación de los Certificados de Participación, los resultados de la operación se encuentran exentos del Impuesto a las Ganancias en virtud del inciso u) del artículo 26 de la Ley del Impuesto a las Ganancias, en la medida que tales títulos coticen en bolsas o mercados de valores autorizados por la Comisión Nacional de Valores y en la medida que los beneficiarios del exterior no residan o los fondos invertidos no provengan de jurisdicciones no cooperantes. El listado de jurisdicciones no cooperantes se encuentra detallado en el artículo 24 del Decreto N° 1344/1998, reglamentario de la Ley del Impuesto a las Ganancias.

### II.1.3. Utilidades de los Certificados de Participación

En virtud del segundo párrafo del artículo 205 de la Ley de Financiamiento Productivo, las ganancias que se distribuyan a los tenedores de Certificados de Participación deberán ser declaradas por el perceptor, residente en la República Argentina, incorporándolas a su propia declaración jurada, como si las hubiese obtenido en forma directa y sin mediar el vehículo (fideicomiso).

Las personas humanas y jurídicas residentes deberán incorporar las utilidades que reciban de la distribución efectuada por el fideicomiso en sus propias declaraciones juradas impositivas y brindarles el tratamiento que establece la ley del gravamen para cada tipo de ganancia que se trate.

En el caso de personas jurídicas, la ganancia proveniente de las utilidades percibidas de los Certificados de Participación quedará sometida a las siguientes alícuotas: del 30% para los ejercicios iniciados hasta el 1 de enero de 2021, inclusive; y (ii) al 25% para los ejercicios que se inicien a partir del 2 de enero de 2021.



Los resultados provenientes de utilidades pagadas a tenedores, beneficiarios del exterior, de certificados de participación colocados por oferta pública tienen similar tratamiento que el otorgado a personas humanas residentes del país. Al aplicarse el régimen de transparencia, el fiduciario deberá retener el impuesto atendiendo al tipo de ganancia aplicando el Título V de la LIG (resto de ganancias obtenidas por beneficiarios del exterior).

#### II.1.4. Regímenes de retención del impuesto a las ganancias

Las rentas, rendimientos, resultados de enajenación y distribución de resultados de Valores Fiduciarios detallados precedentemente, cualquiera sea el sujeto que las obtenga pueden quedar sujetos a retenciones impositivas.

### II.2 Impuesto al Valor Agregado

#### II.2.1. Interés o Rendimiento

De acuerdo con lo establecido por el inciso a) del artículo 83 de la ley 24.441, los rendimientos que obtenga el inversor (sujeto local o beneficiario del exterior) están exentos del Impuesto al Valor Agregado toda vez que los títulos valores cumplan con el requisito de la oferta pública.

#### II.2.2. Resultados derivados de la compraventa de los títulos

Todo resultado obtenido como consecuencia de la transferencia de títulos de valores, de acuerdo con lo establecido por el inciso a) del artículo 83 de la ley 24.441, resultará exento del presente gravamen, en la medida que los Certificados de Participación cumplan con el requisito de la oferta pública antes detallado.

### II.3. Impuesto sobre los Bienes Personales

De conformidad con lo dispuesto por el título VI de la ley N° 23.966 (t.o. 1997 y sus modificaciones) ("Ley de Bienes Personales"), las personas humanas y las sucesiones indivisas domiciliadas o radicadas en la República Argentina o en el extranjero (en este último caso sólo con respecto a bienes situados en la Argentina, lo cual incluye los Valores Fiduciarios) están sujetas al Impuesto sobre los Bienes Personales que grava los bienes existentes al 31 de diciembre de cada año.

Respecto de las personas humanas y las sucesiones indivisas domiciliadas o radicadas en la Argentina, el impuesto grava a todos los bienes situados en la Argentina y en el exterior en la medida que su valor en conjunto, exceda \$2.000.000 aplicándose las alícuotas según la siguiente escala:

Valor total de los bienes que exceda el mínimo no imponible		Pagarán \$	Más el %	Sobre el excedente de \$
Más de \$	A \$			
0	3.000.000, inclusive	0	0,50 %	0
3.000.000	6.500.000, inclusive	15.000	0,75 %	3.000.000
6.500.000	18.000.000, inclusive	41.250	1,00 %	6.500.000
18.000.000	en adelante	156.250	1,25 %	18.000.000

A su vez, respecto de las personas humanas y las sucesiones indivisas domiciliadas o radicadas en el extranjero, el referido impuesto debe ser pagado por la persona domiciliada en la Argentina que tenga el dominio, posesión, uso, goce, disposición, depósito, tenencia, custodia, administración o guarda de los valores (el "Responsable Sustituto"), que deberá aplicar la alícuota del 0,50 %.

El Responsable Sustituto podrá recuperar las sumas pagadas en concepto de Impuesto sobre los Bienes Personales, reteniendo o enajenando los Valores Fiduciarios respecto de los cuales el impuesto resultó aplicable. El impuesto no resultará aplicable a las personas humanas o sucesiones indivisas residentes en el exterior que sean tenedores respecto de quienes no exista un Responsable Sustituto en la Argentina.

#### II.4. Impuesto sobre los Débitos y Créditos en Cuentas Corrientes Bancarias

La compra, transferencia, percepción de toda suma u otros movimientos vinculados con estos títulos valores, efectuados a través de cuentas corrientes bancarias, estará alcanzado por el impuesto a la alícuota general del 0,6%. De acuerdo a lo dispuesto por el Decreto N° 409/2018



(publicado en el Boletín Oficial el 07/05/2018), el cual sustituyó el artículo 13 al Decreto N°380/2001 (reglamentario de la Ley 25413 de Impuesto sobre los Débitos y Créditos en Cuentas Bancarias), los titulares de cuentas bancarias gravadas podrán computar como crédito de impuestos, indistintamente, contra el Impuesto a las Ganancias y/o el Impuesto a la Ganancia Mínima Presunta o la Contribución Especial sobre el Capital de las Cooperativas, el 33% de los importes liquidados y percibidos por el agente de percepción en concepto del presente gravamen, originados en las sumas debitadas y acreditadas en dichas cuentas, por hechos imponibles que se perfeccionen desde el 1° de enero de 2018.

Por otra parte, según lo dispuesto por el artículo 6° de la Ley 27.264, las empresas que sean consideradas “micro” y “pequeñas”, pueden computar como pago a cuenta del Impuesto a las Ganancias el 100% del impuesto a los Débitos y Créditos pagado; en tanto las industrias manufactureras consideradas “medianas -tramo 1-” en los términos del artículo 1° de la ley 25.300 y sus normas complementarias, podrán computar hasta el 60% del impuesto pagado (porcentaje establecido por el Decreto 409/18).

#### II.5. Impuesto sobre los Ingresos Brutos

Los ingresos que se generen por los rendimientos o como resultado de la transferencia de los Valores Fiduciarios, salvo exención provincial expresa, se encuentran alcanzados por este gravamen. Igual conclusión aplica para el caso de personas humanas, en tanto éstas revistan la calidad de habitualistas o les resulte de aplicación una presunción de habitualidad específica.

#### II.6. Otros

La transmisión gratuita de bienes a herederos, legatarios o donatarios no se encuentra gravada en la República Argentina a nivel nacional. En el orden provincial, la provincia de Buenos Aires – ha implementado el impuesto a la transmisión Gratuita de Bienes es mediante el dictado de la Ley 14044 – a partir del 1/01/2011. Son contribuyentes las personas físicas (hoy “personas humanas”) y jurídicas beneficiarias de una transmisión gratuita de bienes en tanto se domicilien o residan en la respectiva provincia, independientemente del lugar donde estén situados los bienes. Las alícuotas aplicables varían entre el 1,6% y 8,78%, de conformidad con lo dispuesto por el artículo 58 Ley 15.170 (Ley Impositiva 2020 – Pcia. de Bs. As.), atendiendo al grado de parentesco y el monto de la base imponible. Los Valores Fiduciarios, en tanto queden involucrados en una transmisión gratuita de bienes podrían quedar afectados por estos gravámenes en las jurisdicciones señaladas.

#### II.7. Regímenes de información sobre fideicomisos. RG AFIP N°3312/2012 y N° 3538/2013.

Por medio de la Res. Gral. N°3312 del 18/04/12 la Administración Federal de Ingresos Públicos implementó un régimen de información sobre fideicomisos, incluyendo a los financieros. Bajo dicha normativa. Corresponde suministrar a la AFIP determinados datos al 31 de diciembre de cada año (“Régimen de información anual”), y además, deben informarse (“Régimen de registración de operaciones”), en el plazo perentorio de 10 días hábiles contados a partir de la fecha de formalización de la operación (vgr. Cancelación total o parcial, documento público o privado, actas o registraciones, entre otras, la que ocurra primero), determinados hechos como por ejemplo: constitución inicial de fideicomisos, ingresos y egresos de fiduciarios y/o beneficiarios, que se produzcan con posterioridad al inicio, transferencias o cesiones gratuitas u onerosas de participaciones o derechos en fideicomisos, entregas de bienes efectuadas a fideicomisos, con posterioridad a su constitución, modificaciones al contrato inicial, asignación de beneficios y extinción de contratos de fideicomisos.

Si bien el principal agente de información es el fiduciario, también quedan obligados a actuar como tales los vendedores o cedentes y adquirentes o cesionarios de participaciones en fideicomisos constituidos en el país, respecto a las transferencias o cesiones gratuitas u onerosas de participaciones o derechos en fideicomisos.

El contrato de fideicomiso quedará sujeto al régimen de información aludido en los párrafos precedentes.

La Res Gral. N° 3538/2013 de la AFIP del 12/11/13 introdujo modificaciones en la Res Gral. N°3312 disponiendo asimismo, en primer lugar, la obligatoriedad de presentar electrónicamente la documentación respaldatoria de las operaciones registradas (“Régimen de Registración de Operaciones”) en formato “pdf”, en el mismo plazo previsto para la registración, es decir, de 10 días hábiles contados a partir de la fecha de formalización de la operación (vgr. Cancelación total o parcial, documento público o privado, actas o registraciones, entre otras, la que ocurra primero), y en segundo lugar, la obligación excepcional, respecto de las Operaciones registradas a partir del 01 de enero de 2013, de presentar por vía electrónica el contrato constitutivo del fideicomiso informado así como las modificaciones al mismo. No obstante, se dispuso que, con relación a estas dos nuevas exigencias, los Fideicomisos Financieros que cuenten con la autorización de la CNV para hacer oferta pública de sus valores fiduciarios se encontrarán exentos de cumplirlas.

#### II.8. Ingreso de fondos de jurisdicciones de baja o nula tributación.

De acuerdo con lo establecido en el artículo agregado sin número a continuación del artículo 18 de la ley de Procedimiento Fiscal Federal 11.683, todo residente local que reciba fondos de cualquier naturaleza (es decir, préstamos, aportes de capital, etc.) de jurisdicciones de nula o baja tributación, se encuentra sujeta al Impuesto a las Ganancias y al Impuesto al Valor Agregado sobre una base imponible del 110% de los montos recibidos de dichas entidades (con algunas excepciones limitadas). Ello, basado en la presunción de que tales montos constituyen incrementos patrimoniales no





justificados para la parte local que los recibe. Si bien podría sostenerse que esta disposición no debería aplicarse para operaciones de emisión de títulos con oferta pública, no puede asegurarse que la autoridad impositiva comparta este criterio.

Según lo precedente, no se espera que los Valores Fiduciarios sean originalmente adquiridos por sujetos –personas de existencia ideal o humanas- o entidades domiciliadas o constituidas en jurisdicciones de baja tributación, o comprados por ninguna persona que opere con cuentas bancarias abiertas en entidades financieras ubicadas en jurisdicciones de nula o baja tributación.

Las jurisdicciones de baja tributación según la legislación argentina se encuentran definidas en el artículo 27.1 del decreto reglamentario de la ley del Impuesto a las Ganancias, según la versión de dicho artículo dispuesta por el Decreto 589/2013 del 27/05/2013. Al respecto, la norma considera a ‘países de baja o nula tributación’, a aquellos países no considerados ‘cooperadores a los fines de la transparencia fiscal’.

Se consideran países, dominios, jurisdicciones, territorios, estados asociados o regímenes tributarios especiales cooperadores a los fines de la transparencia fiscal, aquellos que suscriban con el Gobierno de la República Argentina un acuerdo de intercambio de información en materia tributaria o un convenio para evitar la doble imposición internacional con cláusula de intercambio de información amplio, siempre que se cumplimente el efectivo intercambio de información. El decreto instruyó a la Administración Federal de Ingresos Públicos a elaborar el listado de los países, dominios, jurisdicciones, territorios, estados asociados y regímenes tributarios especiales considerados cooperadores a los fines de la transparencia fiscal, publicarlo en su sitio “web” (<http://www.afip.gov.ar/jurisdiccionesCooperantes>) y mantener actualizada dicha publicación. La vigencia de este listado se estableció a partir del 1/01/2014 (R.G. AFIP N°3576/2013)

La presunción analizada, podría resultar aplicable a los potenciales tenedores de Valores Fiduciarios que realicen la venta de los mismos a sujetos – personas de existencia ideal o humanas- y entidades domiciliadas o constituidas en jurisdicciones de baja tributación, o cuando el precio de venta sea abonado desde cuentas bancarias abiertas en entidades financieras ubicadas en jurisdicciones de baja o nula tributación.

Por medio de la ley N° 27430 (publicada en el Boletín Oficial 29/12/2017) se modificó el concepto de jurisdicciones de baja o nula tributación a los efectos previstos en la LIG, estableciendo que deberá entenderse “jurisdicciones de baja o nula tributación” a aquellos países, dominios, jurisdicciones, territorios, estados asociados o regímenes tributarios especiales que establezcan una tributación máxima a la renta empresarial inferior al 60% de la alícuota contemplada para las personas jurídicas argentinas. Por lo tanto, puede interpretarse que las disposiciones del Decreto 589/2013 quedan derogadas de hecho al igual que listado de países cooperantes obrantes en la página web de la AFIP.

Los Beneficiarios y potenciales inversores deberán tener presente que podrán estar alcanzados por las previsiones establecidas previamente en la medida que realicen una enajenación a favor de un sujeto domiciliado o constituido en jurisdicciones de baja o nula tributación o cuando los fondos de la venta de títulos se originen desde entidades financieras ubicadas en jurisdicciones de baja o nula tributación. Configurado alguno de los supuestos mencionados en el presente párrafo, se podrá acreditar que los fondos provienen de actividades efectivamente realizadas por el mismo contribuyente o por terceros en dichos países o bien que provienen de colocaciones de fondos oportunamente declarados.

## II.9. Cooperación en Materia Tributaria entre la República Argentina y otros Países. Resolución General 631/2014 de la CNV

En el marco del compromiso que ha asumido la República Argentina a través de la suscripción de la “Declaración sobre intercambio Automático de Información en Asuntos Fiscales” para implementar tempranamente el nuevo estándar referido al intercambio de información de cuentas financieras desarrollado por la OCDE, adoptada en la Reunión Ministerial de esa Organización de fecha 6 de mayo de 2014 y las disposiciones vinculadas a la Ley de Cumplimiento Fiscal de Cuentas Extranjeras (“Foreign Account Tax Compliance Act” FATCA) de los Estados Unidos de América, la Comisión Nacional de Valores, mediante Resolución General 631/2014 del 18/09/2014, ha dispuesto que los agentes registrados deberán arbitrar las medidas necesarias para identificar los titulares de cuentas alcanzados por dicho estándar (no residentes). A esos efectos, los legajos de tales clientes en poder de los agentes registrados deberán incluir en el caso de personas humanas la información sobre nacionalidad, país de residencia fiscal y número de identificación fiscal en ese país, domicilio y lugar y fecha de nacimiento. En el caso de las personas jurídicas (hoy “personas de existencia ideal”) y otros entes, la información deberá comprender país de residencia fiscal, número de identificación fiscal en ese país y domicilio.

La información recolectada en los términos indicados deberá ser presentada ante la ADMINISTRACION FEDERAL DE INGRESOS PUBLICOS (AFIP), de acuerdo con el régimen que esa Administración establezca.

**ATENCIÓN A QUE LA REGLAMENTACIÓN DE LOS FIDEICOMISOS FINANCIEROS NO HA SIDO INTERPRETADA AUN POR LOS TRIBUNALES Y QUE EN EL CASO DE LAS AUTORIDADES FISCALES RESPONSABLES DE SU APLICACIÓN DICHAS INTERPRETACIONES NO RESULTAN SUFICIENTES PARA ESCLARECER TODOS AQUELLOS ASPECTOS QUE GENERAN DUDA. POR CONSIGUIENTE, NO PUEDE ASEGURARSE LA APLICACIÓN O INTERPRETACIÓN QUE DE DICHAS NORMATIVAS EFECTÚEN LOS MISMOS Y EN PARTICULAR EL BANCO CENTRAL DE LA REPÚBLICA ARGENTINA, LA ADMINISTRACIÓN FEDERAL DE INGRESOS PÚBLICOS Y LAS DIRECCIONES DE RENTAS LOCALES.**





**XVII. TRANSCRIPCIÓN DE LA ADENDA DEL CONTRATO DE FIDEICOMISO**



**FIDUCIARIO**

**Rosario Administradora Sociedad Fiduciaria S.A.**

Paraguay 777, Piso 9°  
Ciudad de Rosario, Provincia de Santa Fe  
República Argentina  
0341 4110051

[administracion@rosfid.com.ar](mailto:administracion@rosfid.com.ar)

[www.rosfid.com.ar](http://www.rosfid.com.ar)

**FIDUCIANTES**

**Gioco S.A.**

Bv. de los Calabreses 3434 B° Los Boulevares  
Ciudad de Córdoba, Provincia de Córdoba  
República Argentina  
+54 351 475-1126

[info@gioco.com.ar](mailto:info@gioco.com.ar)

[www.gioco.com.ar](http://www.gioco.com.ar)

**Sapyc S.R.L.**

Avenida de Circunvalación Sud-Oeste N° 450, Barrio Alejandro Carbo  
Ciudad de Córdoba, Provincia de Córdoba  
República Argentina

+54 351 493-7409/494-0869

[lucasborghello@sapyc.com](mailto:lucasborghello@sapyc.com)

[www.sapyc.com](http://www.sapyc.com)

**AGENTE OPERATIVO**

**GIECO SA – SAPYC SRL – CONSORCIO DE COOPERACIÓN**

Bv. de los Calabreses 3434 B° Los Boulevares  
Ciudad de Córdoba, Provincia de Córdoba  
República Argentina  
+54 351 474-1594

[giecosapycgg@gmail.com](mailto:giecosapycgg@gmail.com)

**ORGANIZADOR Y COLOCADOR**

**Becerra Bursátil S.A.**

Hipólito Yrigoyen 146 8vo. piso Ciudad de Córdoba, Provincia de Córdoba  
República Argentina  
(0351) 4271489-4271490

[info@bbsa.com.ar](mailto:info@bbsa.com.ar)

[www.bbsa.com.ar](http://www.bbsa.com.ar)

**ASESORES LEGALES DEL FIDEICOMISO**

**Paolantonio & Legón Abogados**

Av. Ortiz de Ocampo 3302, Módulo 1, Piso 1 °, Of. 7 °  
Ciudad Autónoma de Buenos Aires,  
República Argentina

Tel/Fax (5411) 5275-3300

[info@pyla.com.ar](mailto:info@pyla.com.ar)

[www.pyla.com.ar](http://www.pyla.com.ar)

**ASESORES LEGALES DEL FIDUCIARIO**

**Estudio Jurídico Dres. Cristiá**

San Lorenzo 2321 CP 2000 ROSARIO Provincia de Santa Fe  
TE / FAX: 0341-425-9115/ 449-1938

**ASESORES IMPOSITIVOS DEL FIDEICOMISO**

**Deloitte & Co. S.A.**



Florida 234, Piso 5°  
Ciudad Autónoma de Buenos Aires  
República Argentina  
(5411) 4320-2700/(5411) 4325-8081  
Email: [varamburu@deloitte.com](mailto:varamburu@deloitte.com)  
[www.deloitte.com/ar](http://www.deloitte.com/ar)

ADENDA AL CONTRATO DE FIDEICOMISO FINANCIERO INDIVIDUAL PYME ENERGÍA CÓRDOBA II  
DE FECHA 18 DE OCTUBRE DE 2018

Esta adenda al contrato de fideicomiso de fecha 18 de octubre de 2018 firmado entre **ROSARIO ADMINISTRADORA SOCIEDAD FIDUCIARIA S.A.**, en su carácter de Fiduciario; **SAPYC S.R.L.** y **GIECO SA** en su carácter de Fiduciantes y **GIECO SA. – SAPYC SRL. – CONSORCIO DE COOPERACIÓN**, en su carácter de **Agente Operativo**(el “Contrato de Fideicomiso”), se celebra en la Ciudad de Rosario, República Argentina, el [.....] de [...] de 2021 (la “Adenda”), entre:

(i) **ROSARIO ADMINISTRADORA SOCIEDAD FIDUCIARIA S.A.**, una sociedad anónima constituida en la Ciudad de Rosario, Provincia de Santa Fe, y de conformidad con las leyes de la República Argentina, inscripta en el Registro Público de Comercio de la Ciudad de Rosario, Provincia de Santa Fe, al Tomo 78, folio 11220, Nro. 532 del registro de Estatutos el 30 de diciembre de 1997, inscripción en la Inspección General de Personas Jurídicas de la Provincia de Santa Fe, conforme Resolución N° 923/97 e inscripta en el Registro de Fiduciarios Financieros de la Comisión Nacional de Valores bajo el N°41, con domicilio social en Paraguay 777 Piso 9°, Ciudad de Rosario, Provincia de Santa Fe, República Argentina, actuando exclusivamente en calidad de fiduciario financiero y Administrador y no a título personal, representada en este acto por quienes con facultades suficientes firman al pie, (“Rosfid” o el “Fiduciario” o el “Fiduciario Financiero”, indistintamente);

(ii) **GIECO S.A.**, una sociedad anónima constituida en la Ciudad de Córdoba, Provincia de Córdoba, y de conformidad con las leyes de la República Argentina, inscripta en el Registro Público de Comercio en Protocolo de Contrato y Disoluciones de la Ciudad de Córdoba, el 21 de abril de 2003 bajo matrícula 3212-A, con domicilio en Bv. de los Calabreses 3434 B° Los Boulevares, Ciudad de Córdoba, Provincia de Córdoba, República Argentina, actuando en calidad de Fiduciante, representada en este acto por quienes con facultades suficientes firman al pie (“Gieco” o el “Fiduciante”).

(iii) **SAPYC S.R.L.**, una sociedad de responsabilidad limitada constituida en la Ciudad de Córdoba, Provincia de Córdoba, y de conformidad con las leyes de la República Argentina, inscripta en el Registro Público de Comercio en Protocolo de Contrato y Disoluciones de la Ciudad de Córdoba el 31 de diciembre de 1975, bajo el N° 1470, Folio 5583, Tomo 23, con domicilio en Avenida de Circunvalación Sud-Oeste N° 450, Barrio Alejandro Carbo, Ciudad de Córdoba, Provincia de Córdoba, República Argentina, actuando en calidad de Fiduciante, representada en este acto por quienes con facultades suficientes firman al pie (“SAPYC” o el “Fiduciante”) y éste junto con los restantes Fiduciantes, el “Consortio” y en conjunto con el Fiduciario, las “Partes”).

(iv) **GIECO SA. – SAPYC SRL. – CONSORCIO DE COOPERACIÓN**, un consorcio de cooperación constituido el 2 de mayo de 2008, inscripto en el Registro Público de Comercio en Protocolo de Contrato y Disoluciones bajo matrícula 10.932-B, con domicilio en Bv de los Calabreses 3434 B° Los Boulevares, Ciudad de Córdoba, Provincia de Córdoba, en su carácter de Agente Operativo representado por quienes con facultades suficientes firman al pie (el “Consortio” o el “Agente Operativo”, según corresponda y éste junto con los Fiduciantes, el “Consortio” y el Fiduciario, las “Partes”).



**CONSIDERANDO:**

*“A. Que, Gieco S.A y S.APYC SRL han constituido un consorcio de cooperación consorcio “GIECO S.A – S.APYC SRL – CONSORCIO DE COOPERACIÓN” a los fines de participar de ciertas licitaciones públicas para la ejecución de obras de infraestructura energética.”*

*“B. Que a través de la Solicitud de Contratación N° 27.564/2016 la Empresa Provincial de Energía de Córdoba (en adelante “EPEC”) convocó a la Licitación Pública N° 4456 para la ejecución de la obra: “Construcción de línea de transmisión en 132 kV entre E.T. General Debeza – E.R.Promáiz y Sistema de Comunicación” (la*



*“Obra”), según las previsiones de la Ley de Obras Públicas, y los términos y condiciones previstos en los pliegos que rigen la misma, adjudicando la ejecución de la misma al Consorcio.”*

*“C. Que el Directorio de la EPEC aprobó el procedimiento de selección llevado adelante, adjudicando así la Obra al Consorcio, tal como fuera aconsejado por la Comisión de Adjudicaciones por resultar su oferta la más conveniente y adecuarse a los requerimientos del pliego.”*

*“D. Que con fecha 30 de junio de 2017, EPEC suscribió el Contrato de Obra Pública con el Consorcio en el marco de la Licitación Pública N° 4456 que fuera modificado mediante la primera adenda de fecha 07 de septiembre de 2017, la cual estableció que cada uno de los CAO será cancelado por EPEC en cuotas, adenda de fecha 19 de septiembre de 2017 y adenda de fecha 22 de septiembre de 2017.”*

*“E. Que en virtud de que los Certificados de Avance de la Obra referidos en el punto D son abonados por EPEC en cuotas, ésta ha cedido en garantía y con afectación directa al pago de los mismos los derechos emergentes de ciertos contratos de suministro de energía eléctrica que cumplen determinadas condiciones de emisión y elegibilidad.”*

*“F. Que, el Directorio de Gieco ha decidido la constitución del Fideicomiso Financiero Energía Córdoba II (el “Fideicomiso”) y/o “Fideicomiso Financiero”), para la emisión de los Valores Fiduciarios bajo el mismo, y su participación como Fiduciante del Fideicomiso, mediante acta N° 353 de fecha 14 de marzo de 2018 y mediante acta N° 360 de fecha 14 de mayo de 2018.”*

*“G. Que, los socios gerentes de SAPYC han decidido la constitución del Fideicomiso Financiero Energía Córdoba II (el “Fideicomiso”) y/o “Fideicomiso Financiero”), para la emisión de los Valores Fiduciarios bajo el mismo, y su participación como Fiduciante del Fideicomiso, mediante acta N° 156 de fecha 08 de marzo de 2018 y mediante acta N° 157 de fecha 17 de mayo de 2018.”*

*“H. Que, el Directorio de Rosfid ha resuelto la constitución del Fideicomiso Financiero y su participación como fiduciario financiero —y no a título personal— y Emisor del Fideicomiso, mediante Acta de Directorio N° 461 de fecha 29 de enero de 2018.”*

*“I. Que los Fiduciantes, a través de los representantes del Consorcio han resuelto que el mismo participe como Agente Operativo del Fideicomiso mediante acta 14 de marzo de 2018.”*

*“J. Que con fecha 16 de marzo de 2018 se ha firmado el Contrato de Fideicomiso Inicial.”*

*“K. Que la constitución del Fideicomiso Financiero es bajo la forma de fideicomiso financiero individual PYME y la oferta pública de los Valores Fiduciarios fue autorizada por la Resolución N° RES/FC-2018-19591-APN-DIR#CNV del 6 de julio de 2018 por el Directorio de la CNV y la Gerencia de Fideicomisos Financieros de la CNV ha levantado los condicionamientos del Fideicomiso el 5 de octubre de 2018, efectuándose una Addenda al prospecto el 12 de octubre de 2018;”*

*“L. Que, el pago de los Valores Fiduciarios se encuentra garantizado con los Bienes Fideicomitados (según se define en el presente) y;”*

### **Respecto de la Ampliación**

*“M. Que el Directorio de Gieco ha decidido la emisión de Valores Fiduciarios Adicionales mediante acta N° 382 de fecha 7 de enero de 2019, acta N° 431 de fecha 11 de noviembre de 2020 y nota ratificando los términos y condiciones de emisión de fecha 11 de marzo de 2021.”*



“N. *Que los socios gerentes de SAPYC han decidido la emisión de Valores Fiduciarios Adicionales mediante acta N° 158 de fecha 4 de enero de 2019, acta N°171 de fecha 10 de noviembre de 2020 y nota ratificando los términos y condiciones de emisión de fecha 11 de marzo de 2021.*”

“Ñ. *Que el Directorio de Rosfid ha resuelto la emisión de Valores Fiduciarios Adicionales mediante acta N° 490 de fecha 04 de febrero de 2019 y acta N° 539 de fecha 8 de octubre de 2020.*”

“O. *Que los Fiduciantes han acordado ceder nuevos CAOs al Fideicomiso y, en consecuencia, emitir Valores Fiduciarios Adicionales, conforme las condiciones establecidas en el Artículo 4.1. del presente y las condiciones de emisión establecidas en el Prospecto;*”

“P. *Que la oferta pública de los Valores Fiduciarios Adicionales fue autorizada por Resolución N° RESFC-2019-20378-APN-DIR#CNV de fecha 8 de agosto de 2019 del directorio de la CNV y la Gerencia de Fideicomisos Financieros de la CNV ha levantado los condicionamientos del fideicomiso en fecha 26 de agosto de 2019.*”

“Q. *Que la colocación de los Valores Fiduciarios Adicionales fue postpuesta hasta nuevo aviso y que, atento al tiempo transcurrido, resultaba necesario presentar una Adenda al Prospecto de emisión de los Valores Fiduciarios Adicionales para su autorización por la CNV.*”

“R. *Que la Adenda al Prospecto fue autorizada por Resolución RESFC-2021-21008-APN-DIR#CNV del 4 de marzo de 2021 y la Gerencia de Fideicomisos Financieros de la CNV ha levantado los condicionamientos el 25 de marzo de 2021.*”

## SECCIÓN I DEFINICIONES

### **Artículo 1.1. Definiciones.**

A todos los efectos de esta Adenda, los términos utilizados en la presente que comienzan en mayúscula (excepto cuando fueren empleados a fin de iniciar una oración o como nombre propio), tienen los significados que se les han asignado en el Contrato de Fideicomiso, salvo aquellos expresamente definidos en la presente.

### **Artículo 1.2. Interpretación.**

1.1. Todas las menciones en esta Adenda a Secciones, Artículos y otras subdivisiones son referencias a dichas Secciones, Artículos y subdivisiones determinados en esta Adenda.

1.2. Los términos que en la Adenda hayan sido definidos en plural serán aplicables también al singular, y viceversa.





## SECCIÓN II

### MODIFICACIONES AL CONTRATO DE FIDEICOMISO FINANCIERO

#### Artículo 2.1. Modificaciones al Apartado “II. Definiciones” del Contrato de Fideicomiso.

Las Partes acuerdan realizar ciertas modificaciones en el Apartado “II. Definiciones” a los efectos de modificar y/o incorporar los términos “Fecha de Corte de la Ampliación”, “Fiduciario Sustituto”, “Monto Global Máximo de Emisión”, “Período de Devengamiento”, “Valor Fideicomitado”, “Valores de Deuda Fiduciaria” o “VDF”, “Valores Fiduciarios”, “Valores Fiduciarios Adicionales”, “Valores Fiduciarios Iniciales”; y finalmente, reemplazar el término “Tasa Variable” por “Tasa de Referencia”, conservando éste último el mismo significado que el primero. Por consiguiente, la nueva redacción de los términos recién indicados que son definidos en el “Apartado II. Definiciones” del Contrato de Fideicomiso es la que sigue:

*“Fecha de Corte de la Ampliación”*: es el 31 de agosto de 2020, fecha a partir de la cual, las sumas de dinero correspondientes a las Cobranzas de los CAO y Certificados Complementarios del segundo lote cedido, pertenecerán al Fideicomiso, permaneciendo inmovilizadas e invertidas conforme lo establecido en el art. 7.3, hasta la emisión de los Valores Fiduciarios Adicionales y su aplicación al pago de servicios conforme el art. 4.5.

*“Fecha de Pago de Servicios”*: Para los Valores Fiduciarios Iniciales significa el día 20 de cada mes o, si el 20 de un mes en el que corresponda pagar un Servicio no es un Día Hábil, el siguiente Día Hábil. Para los Valores Fiduciarios Adicionales significa: (i) para la primera Fecha de Pago de Servicios el día 20/4/2021, y; (ii) para las restantes Fechas de Pago de Servicios, el día 20 de cada mes o, si el 20 de un mes en el que corresponda pagar un Servicio no es un Día Hábil, el siguiente Día Hábil.

*“Fiduciario Sustituto”*: será el que, en la oportunidad que corresponda, se designe, de conformidad a lo indicado en el Artículo 3.6.1. y siguientes.

*“Monto Global Máximo de Emisión”*: Significa \$250.000.000 (Pesos doscientos cincuenta millones). El monto total de los Valores Fiduciarios emitidos no podrá superar el Monto Global Máximo de Emisión.

*“Período de Devengamiento”*: significa: (a) para la primera Fecha de Pago de Servicio de los Valores Fiduciarios Iniciales, el período transcurrido desde la Fecha de Liquidación de los Valores Fiduciarios Iniciales hasta el día anterior a la primera Fecha de Pago de Servicios correspondiente, ambos inclusive; (b) para la primera Fecha de Pago de Servicio de los Valores Fiduciarios Adicionales, será un período de treinta días desde el día de la Fecha de Pago de Servicios de los Valores Fiduciarios Iniciales que sea inmediatamente anterior a la Fecha de Liquidación de los Valores Fiduciarios Adicionales hasta el día inmediato anterior al 20 de abril de 2021, ambos inclusive; y (c) para las siguientes Fechas de Pago de Servicios, son los días transcurridos desde el día 20 del mes inmediato anterior a cada Fecha de Pago de Servicios hasta el día anterior a la siguiente Fecha de Pago de Servicios, ambos inclusive. El devengamiento de los intereses se efectuará por Períodos de Devengamiento. Para su cálculo se considerará como base un año de trescientos sesenta (360) días y un mes de treinta (30) días.

*“Valor Fideicomitado”*: Significa el valor proyectado de las amortizaciones más los intereses y accesorios correspondientes a los CAO y los Certificados Complementarios cedidos al Fideicomiso tomando la Tasa BADLAR representativa vigente del 34.1250%, que a la fecha asciende a la suma de \$124.196.931 (Pesos ciento veinticuatro millones ciento noventa y seis mil novecientos treinta y uno).

*“Valores de Deuda Fiduciaria” o “VDF”*: significa los Valores de Deuda Fiduciaria con oferta pública a ser emitidos por el Fiduciario de conformidad con el CCCN, la Ley 24.441 y este Contrato en su Sección IV.



*“Valores Fiduciarios”*: significa los Valores de Deuda Fiduciaria y los Certificados de Participación. El monto de emisión de los Valores Fiduciarios no podrá exceder el Monto Global Máximo de Emisión.

*“Valores Fiduciarios Adicionales”*: significa los Valores de Deuda Fiduciaria y los Certificados de Participación por un valor nominal de \$83.985.166 que serán emitidos en la Fecha de Emisión de los Valores Fiduciarios Adicionales respetando las condiciones de emisión de los tenedores de Valores Fiduciarios Iniciales.

*“Valores Fiduciarios Iniciales”*: significa los Valores de Deuda Fiduciaria y los Certificados de Participación emitidos el día 19 de octubre de 2018 por un valor nominal de \$ 86.921.713.

## **Artículo 2.2. Modificaciones al artículo “1.1 Constitución del Fideicomiso”.**

Las partes acuerdan realizar ciertas modificaciones al artículo 1.1 del Contrato de Fideicomiso a los efectos de precisar en el mismo que se constituye un Fideicomiso Financiero individual PYME. Por consiguiente, la nueva redacción del apartado i. del artículo 1.1 del contrato es la siguiente:

### *“Artículo 1.1. Constitución del Fideicomiso.*

*Cada Fiduciante, el Agente Operativo y el Fiduciario han constituido el presente Fideicomiso Financiero individual PYME, al cual se le transmitieron los Bienes Fideicomitados, estableciéndose los términos y condiciones para la emisión de los Valores Fiduciarios.*

*Cada Fiduciante por intermedio del Agente Operativo cedió durante la Etapa de Integración al Fiduciario, exclusivamente en su carácter de Fiduciario del **Fideicomiso Financiero “Energía Córdoba II”**, en los términos y alcances de los artículos 1666, 1701 y concordantes de los Capítulos 30 y 31 del Libro Tercero, Título IV, del CCCN y de la Ley 24.441, sus complementarias y modificatorias y el Fiduciario aceptó, la propiedad fiduciaria de los Bienes Fideicomitados, detallados en cada Comunicación de Cesión y que en forma consolidada se exponen en el Anexo II, en beneficio de los Beneficiarios, colocándose así el Fideicomiso Financiero en su mismo lugar y prelación bajo los Bienes Fideicomitados que integran el patrimonio fideicomitado.*

*El Fideicomiso Financiero se integró hasta la fecha de finalización de la Etapa de Integración, con los CAO y los Certificados Complementarios emitidos con motivo de la ejecución de la Obra por un monto equivalente al Valor Fideicomitado, y por la cesión en garantía y con afectación directa al pago de los mismos de los Contratos Cedidos. Tanto los bienes del Fiduciario como los de los Fiduciantes, sin perjuicio de lo previsto en el artículo 3.3 del presente, no responderán por las obligaciones contraídas en la ejecución del Fideicomiso. Estas obligaciones serán exclusivamente satisfechas con los Bienes Fideicomitados, conforme lo dispone el artículo 1687 del CCCN.”*

## **Artículo 2.3. Modificaciones al artículo “1.5 de Remuneración del Fiduciario”.**

Las partes acuerdan realizar ciertas modificaciones al punto i. del artículo 1.5 del Contrato de Fideicomiso a los efectos de precisar que el Honorario Inicial del Fiduciario será abonado antes de la Fecha de Emisión de los Valores Fiduciarios Iniciales. Por consiguiente, la nueva redacción del apartado i. del artículo 1.5 del contrato es la siguiente:



“i. Honorario Inicial: la suma de U\$S 4.500 (Dólares Estadounidenses cuatro mil quinientos) que será abonada antes de la Fecha de Emisión de los Valores Fiduciarios Iniciales.”

**Artículo 2.4. Modificaciones a los Artículos 4.1 “Emisión”, 4.3. “Emisión de los Valores Fiduciarios”, 4.3.1. “Valores de Deuda Fiduciaria” y 4.3.2. “Certificados de Participación del Contrato de Fideicomiso”.**

Las Partes acuerdan realizar ciertas modificaciones a los artículos 4.1 “Emisión”, 4.3. “Emisión de los Valores Fiduciarios”, 4.3.1. “Valores de Deuda Fiduciaria” y 4.3.2. “Certificados de Participación” del Contrato de Fideicomiso a los efectos de dejar plasmada la emisión de los Valores Fiduciarios Adicionales. Por consiguiente, la nueva redacción de los artículos 4.1., 4.3., 4.3.1. y 4.3.2. del Contrato de Fideicomiso es la que sigue:

“**Artículo 4.1. Emisión.**

El Fiduciario ha emitido Valores Fiduciarios Iniciales por un V/N de \$ 86.921.713 (Pesos ochenta y seis millones novecientos veintiún mil setecientos trece) y emitirá Valores Fiduciarios Adicionales por un V/N de \$83.985.166 (Pesos ochenta y tres millones novecientos ochenta y cinco mil ciento sesenta y seis). Al emitir los Valores Fiduciarios Adicionales, el total de los Valores Fiduciarios emitidos será de hasta V/N \$170.906.879 (Pesos ciento setenta millones novecientos seis mil ochocientos setenta y nueve), según se detalla adicionalmente en el Artículo 4.3.

El Fiduciario podrá emitir Valores Fiduciarios Adicionales hasta alcanzar el Monto Global Máximo de Emisión.

A solicitud de los Fiduciantes, el Fiduciario podrá disponer la emisión de Valores Fiduciarios Adicionales, en la medida que se cumplan los siguientes supuestos:

- El valor residual -es decir el capital pendiente de amortización- de los CAO y Certificados Complementarios cedidos al Fideicomiso sea en todo momento mayor o equivalente al valor residual de los Valores Fiduciarios emitidos.
- La emisión de Valores Fiduciarios Adicionales no disminuya la calificación de riesgo de los Valores Fiduciarios Iniciales ni empeore o distorsione de alguna manera los derechos creditorios de los tenedores de Valores Fiduciarios Iniciales emitidos.
- El monto total de los Valores Fiduciarios emitidos no podrá superar los \$250.000.000 (Pesos doscientos cincuenta millones).

En caso de emitir Valores Fiduciarios Adicionales, los Valores Fiduciarios emitidos en distintas fechas tendrán iguales derecho de cobro, garantías y subordinación de pago que los Valores Fiduciarios ya emitidos, de acuerdo con sus condiciones de emisión.”

“**Artículo 4.3. Emisión de los Valores Fiduciarios.**

El Fiduciario: (i) ha emitido Valores de Deuda Fiduciaria, por un V/N \$ 83.921.713 (valor nominal de Pesos ochenta y tres millones novecientos veintiún mil setecientos trece), y Certificados de Participación, por un V/N \$ 3.000.000 (valor nominal de Pesos tres millones); y (ii) emitirá Valores de Deuda Fiduciaria adicionales por un V/N de hasta \$80.985.166 (Pesos ochenta millones novecientos ochenta y cinco mil ciento sesenta y seis) y Certificados de Participación adicionales por un V/N de hasta \$3.000.000 (Pesos tres millones).”

“**Artículo 4.3.1. Valores de Deuda Fiduciaria.**

Los VDF tendrán derecho al cobro de los siguientes Servicios de acuerdo con el orden de prelación establecido en el artículo 4.5.:



- (i) *en concepto de interés, la suma que resulte de aplicar al saldo de capital la Tasa de Referencia más el 5,5% (cinco y un medio por ciento), nominal anual devengado durante el Período de Devengamiento; y*
  
- (ii) *en concepto de amortización, la totalidad de los ingresos imputables a los Bienes Fideicomitados percibidos hasta el séptimo (7°) Día Hábil Bursátil anterior a una Fecha de Pago de Servicios se asignarán, luego de recomponer los Fondos de Gastos y de Reserva Impositivo, de corresponder, y habiéndose amortizado completamente los Valores de Deuda Fiduciaria iniciales y cancelado el interés de los VDF adicionales, a la amortización de los Valores de Deuda Fiduciaria adicionales.*

*Los pagos de capital e intereses de los VDF se realizarán conforme los Flujos Teóricos de Pagos incluidos en el Prospecto.”*

**“Artículo 4.3.2. Certificados de Participación.**

*Los Certificados de Participación tendrán derecho al cobro de los siguientes Servicios, de acuerdo con orden de prelación establecido en el artículo 4.5.:*

- (i) *en concepto de amortización, se asignará, de la totalidad de los ingresos imputables a los Bienes Fideicomitados percibidos hasta la Fecha de Pago de Servicios, luego de recomponer los Fondos de Gastos y de Reserva Impositivo, de corresponder, el 50% a los Certificados de Participación iniciales y el 50% restante a los Certificados de Participación adicionales, hasta que el valor nominal de ambos quede reducido a \$100 (pesos cien) cada uno, saldo que será abonado en la última Fecha de Pago. Si al momento de la emisión de los Valores Fiduciarios Adicionales los Certificados de Participación iniciales se encontraran amortizados hasta que su valor nominal hubiera quedado reducido a \$100 (pesos cien), se asignará el 100% de los ingresos imputables a los Bienes Fideicomitados percibidos hasta la Fecha de Pago de Servicios a la amortización de los Certificados de Participación adicionales hasta que su valor nominal quede reducido a \$100 (pesos cien), saldo que será abonado en la última Fecha de Pago junto con la amortización del saldo de los Certificados de Participación iniciales; y*
  
- (ii) *en concepto de utilidad, asignará el remanente, en caso de existir, el 50% a la utilidad de los Certificados de Participación iniciales y el 50% a la utilidad de los Certificados de Participación adicionales.”*

**Artículo 2.5. Modificaciones al Artículo “4.5. Forma de distribución del producido de la Cobranza y de los Fondos Disponibles” del Contrato de Fideicomiso.**

Las partes acuerdan realizar modificaciones al Contrato de Fideicomiso modificando el monto del saldo de Amortización de los CP que será abonado en la última Fecha de Pago. Por consiguiente, la nueva redacción del Artículo 4.5 del Contrato de Fideicomiso es la siguiente:

*“El total de los fondos ingresados al Fideicomiso como consecuencia del cobro de los Certificados de Avance de Obra, los Certificados Complementarios y Contratos de Suministro de Energía Eléctrica a partir de la Fecha de Corte de la Ampliación; más los fondos provenientes del rendimiento de las colocaciones realizadas por excedentes de liquidez transitorios, que constituyen en conjunto el patrimonio fideicomitado, se distribuirán en cada Fecha de Pago de Servicios de la siguiente forma:*

*Mientras se encuentren vigentes los VDF:*



- (i). *Al pago de los Gastos Deducibles e Impuestos;*
- (ii). *A la recomposición del Fondo de Gastos;*
- (iii). *A la recomposición del Fondo de Reserva Impositivo, de corresponder;*
- (iv). *Al pago del interés de los VDF;*
- (v). *Al pago de amortización de los VDF, conforme lo establecido en el punto 4.3.1 (ii)*

Luego de cancelados íntegramente los VDF,

- (i). *Al pago de los Gastos Deducibles e Impuestos;*
- (ii). *A la recomposición del Fondo de Gastos;*
- (iii). *A la recomposición del Fondo de Reserva Impositivo, de corresponder;*
- (iv). *A la devolución a los Fiduciarios de sumas excedentes del Fondo de Reserva, de corresponder.*
- (v). *Al pago de la Amortización de los CP, conforme lo establecido en el punto 4.3.2, hasta que el valor nominal quede reducido a \$100 (Pesos cien) saldo que será abonado en la última Fecha de Pago;*
- (vi). *Al pago de gastos extraordinarios, de corresponder, y;*
- (vii). *El remanente, en caso de existir, se asignarán la utilidad del CP, conforme lo establecido en el punto 4.3.2 (ii)."*

**Artículo 2.6. Modificaciones al Artículo "6.3 Agente de Control y Revisión" del Contrato de Fideicomiso.**

Las Partes acuerdan realizar ciertas modificaciones al Artículo "6.3 Agente y Control y Revisión" del Contrato de Fideicomiso a los efectos de adecuar su redacción a las Normas de la CNV (NORMAS, T.O. 2013 y modif). Por consiguiente, la nueva redacción del Artículo 6.3 del Contrato de Fideicomiso es la que sigue:

"Artículo 6.3. **Agente de Control y Revisión.**

*El Fiduciario, con la conformidad de los Fiduciarios, designa al Cr. Ignacio Manuel Valdez para actuar como agente de control y revisión titular del Fideicomiso Financiero (el "Agente de Control y Revisión" o el "Agente de Control y Revisión Titular"; en forma indistinta) y a Mónica Beatriz Pinther como agente de control revisión suplente del Fideicomiso Financiero (el "Agente de Control y Revisión Suplente").*

*El Agente de Control y Revisión Titular podrá ser removido o ser reemplazado durante la vigencia del Fideicomiso, en cualquier momento y sin necesidad de expresión de causa. Asimismo, el Agente de Control y Revisión podrá renunciar en cualquier momento con un aviso previo de treinta (30) días al Fiduciario con expresión de justa causa. En ninguno de dichos supuestos, el Agente de Control y Revisión tendrá derecho a reclamo o indemnización alguna contra el Fiduciario y/o cada Fiduciario.*



*El Agente de Control y Revisión informará inmediatamente al Fiduciario todo hecho que pudiera afectar el normal cumplimiento de la función asignada.*

*El Agente de Control y Revisión prestará los siguientes servicios al Fideicomiso Financiero:*

**I)** *En oportunidad de cada cesión de lote de CAO y Certificados Complementarios verifiqué que los datos detallados en el mismo coincidan con lo informado en el soporte magnético correspondiente a la Comunicación de Cesión, tomando en consideración los siguientes datos:*

- Número de CAO y Certificados Complementarios,
- Fecha de liquidación,
- Monto del CAO los Certificados Complementarios,
- Aclaración de la firma de persona facultada por EPEC, y

**II)** *Respecto de los legajos que conforman los CAO y Certificados Complementarios: una vez finalizada la integración de CAO y Certificados Complementarios al Fideicomiso y en forma previa a la autorización de la oferta pública, el Agente de Control y Revisión realizará:*

- (i) Verificación del cumplimiento de las Condiciones de Emisión y Elegibilidad.
- (ii) Verificación de los datos del Contrato de Obra, CAO y Certificados Complementarios.

**III)** *La realización de las tareas e informes de conformidad con la Resolución CNV N° 752/2018, incluido pero no limitado a la preparación y remisión al Fiduciario de un informe con periodicidad mensual, dentro de los diez (10) días corridos de iniciado cada mes calendario, relativo al resultado de las siguientes tareas a desarrollar durante la vigencia del Fideicomiso:*

- a. Revisión y control de los activos a ser transferidos al Fideicomiso y estado de situación de deuda de EPEC y los Usuarios Cedidos;
- b. Control de los flujos de fondos provenientes de la Cobranza y verificación del cumplimiento de los plazos de rendición dispuestos por la normativa vigente;
- c. Control del devengamiento correspondiente a los CAO y/o Certificados Complementarios conforme al Contrato de Obra y a sus Condiciones de Emisión y Elegibilidad.
- d. Control de los niveles de mora, niveles de Cobranza y cualquier otro parámetro económico financiero que se establezca en la operación;
- e. Análisis comparativo del Flujo Teórico de Cobranzas de los Bienes Fideicomitados respecto del flujo de fondos real y su impacto en el pago de Servicios de los Valores Fiduciarios;
- f. Control de los pagos de Servicios de los Valores Fiduciarios a través de la publicación de los avisos de pago que el Fiduciario efectúe conforme la normativa aplicable, y su comparación con el Cuadro Teórico de Pago de Servicios respectivo incluido en el Prospecto; y
- g. Control y revisión de los recursos recibidos y su aplicación, en base a la información provista por el Fiduciario.

*Los informes elaborados por el Agente de Control y Revisión sobre el resultado de las tareas desarrolladas durante la vigencia del fideicomiso, los que deben ser emitidos con una periodicidad no mayor a UN (1) mes y contar con la firma legalizada por el Consejo Profesional respectivo, serán publicados de conformidad al artículo 28 del Capítulo IV, Título V de las Normas.*

*Todos los costos y gastos que demande la intervención del Agente de Control y Revisión o el Agente de Control y Revisión Suplente serán considerados Gastos Deducibles. El Agente de Control y Revisión, por los servicios prestados bajo el presente en dicho carácter, recibirá en concepto de comisión para desempeñarse como tal una remuneración mensual de \$8.500 (Pesos ocho mil quinientos) más IVA, en caso de corresponder.”*



SECCIÓN III

**SUBSISTENCIA DEL CONTRATO DE FIDEICOMISO**

Artículo 3.1. La Adenda debe entenderse respecto del Contrato de Fideicomiso, como una modificación únicamente respecto de los artículos aquí señalados, por lo tanto, todos los artículos del Contrato de Fideicomiso que no sean específicamente modificados por la Adenda mantendrán su plena vigencia, quedando ratificados por las Partes en este mismo acto.

SECCIÓN IV

**DISPOSICIONES VARIAS**

**Artículo 4.1. Notificaciones.**

Todas las notificaciones, comunicaciones o intimaciones que deban cursarse en relación a la presente Adenda, deben ser realizadas por escrito y en forma fehaciente en los domicilios indicados en el encabezado de la presente Adenda y en los términos indicados en el Contrato de Fideicomiso

**Artículo 4.2. Ley Aplicable y Jurisdicción. Cláusula compromisoria**

(a) La Adenda y los Valores Fiduciarios, así como los derechos y obligaciones de los Beneficiarios de los mismos, se rigen por las leyes aplicables de la República Argentina.

(b) Todo conflicto relativo a la interpretación o ejecución de esta Adenda, entre las Partes o entre cualquiera de éstas y los Beneficiarios, será resuelto en forma definitiva por el Tribunal de Arbitraje Sala Mercado de Capitales de la Bolsa de Comercio de Rosario Asociación Civil, quedando facultadas en todos los casos optar por acudir a los tribunales judiciales competentes, en los términos de lo dispuesto por el artículo 46 de la Ley 26.831.

Con el mayor alcance permitido por la ley, las Partes renuncian a interponer recursos contra el laudo arbitral y excepciones contra la ejecución del mismo. La ejecución del laudo podrá ser solicitada ante los tribunales de cualquier jurisdicción competente. No obstante lo dicho, será de aplicación el artículo 760 del Código Procesal Civil y Comercial de la Nación, segundo y tercer párrafo.

Este artículo subsistirá hasta la terminación de la vigencia del Contrato, de esta Adenda y de cualesquiera cuestiones que se deriven del mismo.

\*\*\*\*\*

**EN PRUEBA DE CONFORMIDAD**, se suscribe la presente en 6 (seis) ejemplares de un mismo tenor y a un solo efecto, en la Ciudad de Rosario, a los [ ] días del mes de [ ] de 2021.



SAPYC SRL,  
como Fiduciante

---

Nombre:

Cargo:

GIECO SA,  
como Fiduciante

---

Nombre:

Cargo:

**ROSARIO ADMINISTRADORA SOCIEDAD FIDUCIARIA S.A.**

como Fiduciario del Fideicomiso

---

Nombre:

Cargo: Apoderado

Los Representantes de GIECO SA – SAPYC SRL –CONSORCIO DE COOPERACIÓN  
como Agente Operativo

---





Nombre:

Nombre:

Cargo:

Cargo:

### AVISO DE RESULTADO DE COLOCACION



Rosario, 25 de marzo de 2021

**Bolsa de Comercio de Rosario**  
**Presente**

**Ref.: Fideicomiso Financiero MIS XVII**

#### **Resultado de la Colocación**

De nuestra mayor consideración:

Por la presente, en nuestro carácter de Organizador de la Colocación y autorizado del Fiduciario en el fideicomiso de referencia, informamos que ha sido suscripta la emisión del mismo por un total de V\$N 183.196.416.

A continuación se realiza un detalle de la colocación:

#### **Valores de Deuda Fiduciaria Clase A**

Total de las ofertas recibidas: V\$N 132.000.000.

Total de oferentes: 17

Total de ofertas aceptadas en firme: 17

Ofertas competitivas:

Cantidad	Tasas	licitadas	Nominales
1	41.50		10.000.000
2	41.98		26.000.000
1	43.90		2.000.000
1	43.95		3.000.000
1	44.00		1.500.000
1	44.50		20.000.000
2	45.00		6.950.000
1	45.45		10.000.000
3	46.00		32.500.000
1	46.90		10.000.000
2	47.00		10.000.000



**MERCADO ARGENTINO**  
**DE VALORES S.A.**  
REGISTRO N° 15 DE CNV

Paraguay 777 - Piso 8 - 52000CVO - Rosario - Santa Fe - Argentina  
TE: 0341 - 4210125 / 4247879 / 4245726  
Oficinas comerciales en C.A.B.A y Mendoza  
[www.mav-sa.com.ar](http://www.mav-sa.com.ar)



**Ofertas no competitivas:**

**Cantidad Nominales**

1 50.000

Total de valor nominal aceptado: V\$N 132.000.000.

Tasa de corte (TIR): 47.00%.

TNA: 39.15%.

Precio de colocación: 97.9380%.

Porcentaje de prorrateo Tramo Competitivo: 0.00%.

Nominales a prorrata: 0.

Sobreoferta en porcentaje: 0.00%.

Sobreoferta en nominales: V\$N 0.

**Valores de Deuda Fiduciaria Clase B**

Total de las ofertas recibidas: V\$N 0.

Total de oferentes: 0

Total de ofertas aceptadas en firme: 0

**Ofertas competitivas:**

**Cantidad Tasas licitadas Nominales**

0 0 0

**Ofertas no competitivas:**

**Cantidad Nominales**

0 0

Total de valor nominal aceptado: V\$N 0.

Tasa de corte (TIR): 35.00%.

TNA: 30.39%.

Precio de colocación: 99.4435%.

Porcentaje de prorrateo Tramo Competitivo: 0%.

Nominales a prorrata: 0.

Sobreoferta en porcentaje: 0%.



**MERCADO ARGENTINO  
DE VALORES S.A.**  
REGISTRO N° 15 DE CNV

Paraguay 777 - Piso 8 - S2000CVO - Rosario - Santa Fe - Argentina  
TE: 0341 - 4210125 / 4247879 / 4245726  
Oficinas comerciales en C.A.B.A y Mendoza  
[www.mav-sa.com.ar](http://www.mav-sa.com.ar)



Sobreoferta en nominales: V\$N 0.00.

#### Certificados de Participación

Total de las ofertas recibidas: V\$N 0.

Total de oferentes: 0

Total de ofertas aceptadas en firme: 0

#### Ofertas competitivas:

Cantidad	Precios licitados	Nominales
----------	-------------------	-----------

0	0	0
---	---	---

#### Ofertas no competitivas:

Cantidad	Nominales
----------	-----------

0	0
---	---

Total de valor nominal aceptado: V\$N 0.

Precio de corte: 100.00.

Precio de colocación: 100.0000%.

Porcentaje de prorrato Tramo Competitivo: 0.00%.

Nominales a prorrata: 0.00.

Sobreoferta en porcentaje: 0.00%.

Sobreoferta en nominales: V\$N 0.00.

Asimismo, se informa que, de conformidad con lo establecido en el Suplemento de Prospecto, la totalidad de los Valores de Deuda Fiduciaria Clase B y de los Certificados de Participación, cuyos montos ascienden a \$ 9.221.099 y \$ 41.975.317, respectivamente, han sido adjudicados al Fiduciante como contraprestación de la transferencia de los Bienes Fideicomitidos al Fideicomiso.



MERCADO ARGENTINO  
DE VALORES S.A.

REGISTRO N° 15 DE CNV

Paraguay 777 - Piso 8 - S2000CVC - Rosario - Santa Fe - Argentina  
TE: 0341 - 4210125 / 4247879 / 4245728  
Oficinas comerciales en C.A.B.A y Mendoza  
[www.mav-sa.com.ar](http://www.mav-sa.com.ar)



MERCADO ARGENTINO DE VALORES S.A.

Lic. IGNACIO M. ACORONI  
SUBGERENTE DE DESARROLLO

**Mercado Argentino de Valores S.A.  
Ignacio M. Acoroni  
SubGerente Investigación y Desarrollo**

---

**AVISO DE PAGO COMPLEMENTARIO**

**OBLIGACIONES NEGOCIABLES**

**ANTA DEL DORADO I**



AVISO DE PAGO COMPLEMENTARIO

ANTA DEL DORADO

ANTA DEL DORADO S.A.  
EMISOR

OBLIGACIONES NEGOCIABLES BAJO EL RÉGIMEN PYME CNV GARANTIZADA  
SERIE I POR VN U\$S1.000.000.-

Se informa a los tenedores de las Obligaciones Negociables PYME CNV GARANTIZADA SERIE I emitidas por Anta del Dorado S.A. en el marco del Prospecto de Emisión de Obligaciones Negociables bajo el Régimen Pyme CNV Garantizada Serie I por VN U\$S 1.000.000 que, con ajuste a los términos y condiciones de emisión se procederá al pago del décimo segundo servicio de Interés y sexto de amortización de acuerdo con lo siguiente:

**Fecha de Pago:** 29/03/2021

**Tipo de Cambio aplicable según Comunicación A 3500 del 25/03/2020:** \$ 91,7767.-

**Importe de intereses a pagar en Pesos:** \$ 273.441,34 (Pesos doscientos setenta y tres mil cuatrocientos cuarenta y uno con 34/100).-

**Importe de servicio de capital a pagar en Pesos:** \$ 15.295.963,71 (Pesos quince millones doscientos noventa y cinco mil novecientos sesenta y tres con 71/100).-

**Importe total en pesos:** \$ 15.569.405,04 (Pesos quince millones quinientos sesenta y nueve mil cuatrocientos cinco con 04/100).-

  
ANTA DEL DORADO S.A.  
Javier Elizalde  
Presidente

**ESTADOS CONTABLES**

Los Estados Financieros completos se encuentran publicados en [www.cnv.gob.ar](http://www.cnv.gob.ar) sector "Empresas"



SOJAS ARGENTINAS S.R.L.

SOJAS ARGENTINAS S.R.L.

ESTADO DE SITUACION PATRIMONIAL

Por el ejercicio finalizado el 31 de Octubre de 2020, comparativo con el ejercicio anterior.

(Cifras expresadas en pesos)



	31/10/2020	31/10/2019		31/10/2020	31/10/2019
<b>ACTIVO</b>			<b>PASIVO</b>		
<b>ACTIVO CORRIENTE</b>			<b>PASIVO CORRIENTE</b>		
Caja y Bancos (nota 3.1.)	4.253.517,11	2.436.342,73	Deudas:		
Inversiones Transitorias (nota 3.2.)	2.899.722,06	3.584.796,40	Cuentas por Pagar (nota 3.7.)	22.036.906,32	12.650.102,75
Créditos por Ventas (nota 3.3.)	34.905.046,89	17.836.452,81	Préstamos (nota 3.8.)	16.196.123,96	2.156.843,94
Otros Créditos (nota 3.4.)	9.556.414,77	9.693.071,00	Remuneraciones y C. Sociales (nota 3.9.)	195.942,89	301.712,60
Bienes de Cambio (nota 3.5.)	922.591,50	528.974,16	Cargas Fiscales (nota 3.10.)	3.182.354,65	7.958.823,34
			Otros Pasivos (nota 3.11.)	0,00	0,00
Total del Activo Corriente .....	52.537.293,13	34.079.637,17	Total Pasivo Corriente.....	41.611.327,82	23.067.482,63
<b>ACTIVO NO CORRIENTE</b>			<b>PASIVO NO CORRIENTE</b>		
Otros Créditos (nota 3.4.)	0,00	0,00	Deudas:		
Inversiones (anexo D y nota 2.a.)	5.696,16	5.606,16	Préstamos (nota 3.8.)	11.274.221,34	9.275.071,80
Bienes de Uso (anexo A y nota 2.c.)	53.732.647,32	42.397.066,68	Cargas Fiscales (nota 3.10.)	0,00	802.390,73
Cargos Diferidos (nota 3.6.)	13.174,95	14.821,82	Total Pasivo No Corriente .....	11.274.221,34	10.077.462,53
Total del Activo No Corriente .....	53.751.518,43	42.417.584,66	<b>TOTAL DEL PASIVO</b>	52.885.549,16	33.144.945,16
<b>TOTAL DEL ACTIVO</b>	106.288.811,56	76.497.221,83	<b>PATRIMONIO NETO (si estado correspondiente)</b>	53.403.262,41	43.352.276,67
			<b>TOTAL DEL PASIVO MAS PATRIMONIO NETO</b>	106.288.811,56	76.497.221,84

Véase mi informe de auditor de Marzo de 2021.

CP Julián Crescinto Nieri  
MP 10.20357.6

Martin Gassmann  
Socio Gerente

SOJAS ARGENTINAS S.R.L.

ESTADO DE RESULTADOS

Por el ejercicio finalizado el 31 de Octubre de 2020, comparativo con el ejercicio anterior.

(Cifras expresadas en pesos)



	31/10/2020	31/10/2019
Ventas netas de bienes y servicios (nota 3.12.)	380.537.542,28	324.412.296,19
menos:		
Costo de los bs. vendidos y serv. prestados (Anexo B)	362.887.589,52	299.801.304,94
<b>SUB-TOTAL</b>	17.649.952,76	24.610.991,25
menos:		
Gastos de administración (anexo C)	5.694.486,43	5.006.084,28
Gastos de comercialización (anexo C)	3.243.332,20	4.636.174,43
Otros gastos (anexo C)	1.424.594,54	4.311.684,64
más:		
Resultados financieros (nota 3.13.)	3.037.844,90	5.346.327,53
	10.325.404,48	16.001.397,43
menos:		
Egresos extraordinarios (nota 3.15.)	-	-
más:		
Otros ingresos (nota 3.14.)	3.571.968,06	313.291,74
<b>Ganancia antes del impuesto a las ganancias</b>	13.897.372,63	16.314.689,17
menos:		
Impuesto a las ganancias	3.846.386,80	2.900.593,32
<b>Resultado del ejercicio (Ganancia)</b>	10.050.985,73	13.414.095,85

Véase mi informe de auditor de fecha 16 de Marzo de 2021.

CP Julián Crescinto Nieri  
MP 10.20357.6

Martin Gassmann  
Socio Gerente